Anno 93 - Numero 259

L. 80 (sped. in abb. post.) - Abb. Italia (c.c.p. 2/29710): anno L. 10.000, sem. 5200, trim. 2750. - Estero (tariffe post. rid.): anno L. 16.200, semestre 8300, trim. 4300.

Redazione, Amministrazione, Tipografia: Torino, via Roma 80, tel. 40-943 (15 linee)

LA STAMPA

Domenica 8 Ottobre 1961

Inserzioni: PUBBLICITA' ITALIA s.p.a. Torino, via Roma 80, tel. 40-943 (15 linee) Milano, via Borgogna 2, telefono 700-131 Roma, largo N. Spinelli 5, telefono 868-477

Il giornale si riserva in ogni caso il diritto di rifiutare qualsiasi inserzione

Pubblicità: Avvisi Comm. L. 400 agate mm altezza-colonna (posizioni e date prestabilite aumento 20 %) - Finanz. Legali L. 550 il mm - Necrologi L. 300 per parola (partecipazioni L. 450) - Echi Cronaca L. 1200 per linea (Spettacoli L. 800) - Economici: vedi rubriche - Estero aumento tariffe 25 %. Copia arretrata: prezzo doppio — Estero (spediz. aerea per i Paesi contrass. con asterisco): *Argentina pes. 12; Austria sc. 3; Belgio fr. 5; *Canada cents 25; *Congo fr. 10; *Danimarca kr. 0,90; *Egitto psas 5; *Eritrea cents. 40; *Finlandia mk. 35. Francia n. fr. 0,60; Germania d. m. 0,45; *Grecia dr. 4; *Inghilterra d. 9; *Iran rls. 16; Jugoslavia din. 35; *Libano p. l. 30; *Libia pts 8; *Malta d. 9; *Norvegia kr. 0,80; *Olanda cents 40; Polonia zl. 4,30; *Portogallo esc. 4; *Somalia so. 1; *Spagna pts. 5; *Sud Africa sh. 1,4; *Svezia kr. 0,70; Svizzera fr. 0,35; *Tunisia mill. 40; *Turchia l. t. 1,10; *U.S.A. cents 25

Dopo l'incontro fra il presidente Kennedy e Gromyko

L'America giudica «seri e costruttivi» i colloqui con i sovietici su Berlino

Il Segretario di Stato Rusk, intervistato da Eleonora Roosevelt, dichiara: "Le discussioni si sono svolte in una buona atmosfera; per i risultati bisogna aspettare e vedere,, - Mosca punta al pieno riconoscimento di Pankow da parte degli Occidentali, in cambio di garanzie sugli accessi a Berlino - Kennedy ha detto: "Voi ci offrite una mela per avere un frutteto,,

Possibilità di compromesso

Due ore di colloquio tra Kennedy e Gromyko non potevano certo dar fondo al problema di Berlino e della Germania, ma sono indubbiamente servite a concludere nella maniera migliore, dopo le conversazioni tra Rusk e Gromyko stesso, la prima fase del sondaggio russo-americano. Traendo il bilancio, l'impressione prevalente è di cauto ottimismo: nessuna illusione miracolistica di rapidi ed eccezionali risultati, ragionata convinzione però che questa volta si sia finalmente sulla strada buona e che, comunque, le pesanti nubi della scorsa estate si siano alquanto diradate.

Il primo punto positivo acquisito è che finalmente Mosca e Washington hanno cominciato a stabilire su quali argomenti precisi verte la loro discussione; dalla confusa e generica diatriba che durava da anni sono emersi chiari e netti gli scopi cui ciascuna parte tende e quindi gli obiettivi e i limiti di un possibile negoziato. All'Unione Sovietica preme essenzialmente che venga riconosciuto il fatto storico della divisione in due della Germania e, conseguentemente, l'esistenza del regime comunista nella Germania orientale; due realtà, come scrive il *Times*, che «l'Occidente trovava sempre più difficile negare». Per gli Stati Uniti, invece, l'obiettivo capitale si chiama Berlino, nel suo triplice aspetto: libertà dei berlinesi occidentali, presenza degli occidentali nella parte Ovest della città, garanzie di libero transito da e per Berlino.

Appare subito evidente il nesso strettissimo tra la preoccupazione sovietica per la Germania Orientale e quella americana per Berlino, il cui punto materiale di intersezione si trova nella stessa ex-capitale tedesca. Infatti, se questa non fosse un isolotto nel mare comunista, i sovietici non avrebbero nulla su cui fare presa; ma poiché la collocazione geografica di Berlino è quella che è, gli occidentali devono necessariamente passare attraverso il territorio della Germania Est, quindi in qualche modo prendere atto della sua esistenza, almeno per le formalità di transito. Questo, naturalmente, dal momento che Krusciov ha deciso di firmare un trattato di pace con Ulbricht e non è in potere degli occidentali di impedirglielo.

Si è detto infinite volte, e non sarà mai abbastanza ripetuto, che i principi del diritto internazionale, diciamo pure della moralità, stanno inequivocabilmente dalla parte degli occidentali; ma è altrettanto noto che le dure leggi della politica non coincidono con quelle etiche e giuridiche, meno che mai quando si ha a che fare con uno spietato realista quale Kruscev. Al punto cui il Premier sovietico ha portato le cose, ormai agli occidentali non resta che una scelta: o aggrapparsi al proprio diritto, sancito negli accordi di guerra e postbellici con Mosca, e non cedere di un pollice, a costo delle estreme conseguenze; oppure porsi anch'essi sul terreno della realtà di fatto e cercare di tutelare insieme il bene supremo della pace e i propri irrinunciabili interessi.

Tanto più che Kruscev, come si è visto, non intende attentare alla libertà dei berlinesi né ai diritti occidentali nella città, ma vuole, minacciando libertà e diritti, spingere gli occidentali a riconoscere la realtà della Germania Est. Ora, come ha notato acutamente *The Observer*, «l'opinione occidentale può essere portata a rischiare la guerra per mantenere la libertà di Berlino e i diritti degli alleati; ma non la si può convincere a correre questo rischio soltanto per evitare di riconoscere la Germania Orientale e per mantenere le illusioni della Germania Occidentale sulla riunificazione». Appoggiandosi a questo diffuso stato d'animo occidentale, Kennedy ha dunque impostato la posizione americana su due pilastri: far comprendere ai sovietici che l'Occidente ha una sua posizione di forza ed è pronto a difendere comunque l'essenziale, cioè i tre punti anzidetti riguardo a Berlino; dichiararsi disposto a trattare sul resto, senza bloccarsi su alcuna formula rigida.

I sovietici hanno capito questo linguaggio e non solo hanno alquanto attenuato il tono, ma sembra pure che intendano cooperare per escogitare le modalità pratiche di soluzione. In sostanza, Mosca sarebbe disposta a stipulare in un accordo con i tre alleati occidentali le garanzie per Berlino; tale accordo verrebbe poi incorporato nel trattato di pace tra la Germania Orientale e l'Unione Sovietica; le formalità tecniche del transito da e per Berlino (i famosi «timbri» sui documenti) verrebbero sbrigate da funzionari di Ulbricht, che l'Occidente considererebbe quali agenti in nome e per conto dell'Unione Sovietica. Anzi, secondo una notizia del *New York Times*, però smentita ufficialmente, i tedeschi occidentali dovrebbero accordarsi essi stessi con gli orientali, per la definizione concreta delle dette formalità.

Può sembrare che così gli occidentali riconoscano la Germania Est e la partizione in due della Germania, in realtà il riconoscimento è solo *de facto*, non *de jure*, e limitato per di più a mere questioni tecniche. Bonn, del resto, non intrattiene già rapporti commerciali e di transito con la Germania Est, debitamente sanciti in regolari accordi?

Quanto alla divisione della Germania, l'Occidente la ammette come una realtà del momento, non certo come la soluzione ideale permanente; l'obiettivo resta sempre la riunificazione tedesca nella libertà. Ma proprio per raggiungere questo scopo occorre rettificare una linea politica che conduce in un vicolo cieco, la linea Dulles-Adenauer, secondo la quale la Russia, sottoposta a forte pressione, sarebbe finita col cedere pacificamente la Germania Est.

E' avvenuto invece il contrario, fino alla costruzione del muro di cemento a Berlino; e quindi l'unica speranza per un lento riavvicinamento e, forse, per una remota riunificazione della Germania, sta in una politica di distensione. Questo è il vero interesse duraturo di Bonn, per quanto sgradevole possa apparire la fase di passaggio.

Ferdinando Vegas

Finora nessun commento a Mosca sull'incontro

Mosca, 7 ottobre.

La stampa moscovita pubblica stamane, senza commentario, un dispaccio dell'agenzia Tass da Washington che annuncia il colloquio, avvenuto ieri alla Casa Bianca, tra il presidente Kennedy e Andrei Gromyko. La Tass pone in risalto che nel corso del colloquio «le due parti hanno discusso il problema della conclusione del trattato di pace tedesco e numerosi altri importanti problemi riguardanti le relazioni russo-americane».

Una nuova impresa spaziale ritenuta prossima in Russia

(Dal nostro corrispondente)

Mosca, 7 ottobre.

Una terza spettacolare impresa spaziale sovietica sembra imminente, in vista del XXII Congresso del partito comunista dell'Urss che si aprirà il 17 ottobre. Non si hanno ancora dati precisi, ma le voci e il clima d'attesa si sono fatti in questi ultimi giorni più acuti. Anche l'improvviso rinvio del viaggio di Gagarin in Italia viene oggi annoverato tra gli indizi di previsione del nuovo lancio. Si sottolinea specialmente il fatto che Gagarin abbia deciso di spostare la data del suo viaggio per «improvvisi impegni sopraggiunti».

Per tutta la settimana si è continuato a parlare del fatto. In occasione del quarto anniversario del lancio del primo satellite artificiale sovietico, caduto l'altro giorno, Titov ha accennato in un articolo ai progetti per un volo intorno alla Luna e la «Komsomolskaja Pravda» ha fissato in cinque giorni la durata di un giro cosmonautico intorno al satellite.

Nella stessa settimana, è stato proiettato un documentario, riservato ai sovietici, in cui per la prima volta è stato mostrato quello che i giornali qui definiscono il «cosmonauta numero tre». Il nome del prossimo pilota spaziale resta, come sempre, sconosciuto.

e. b.

Al confine tra i due settori

Rapiti da poliziotti di Pankow quattro berlinesi occidentali

Berlino, 7 ottobre.

Quattro abitanti del settore occidentale sono stati costretti a viva forza da poliziotti di Berlino Est a passare dall'altra parte; sulla loro sorte non si sa nulla. Il primo incidente è avvenuto lungo la linea di demarcazione tra il settore francese e quello sovietico: un uomo di circa cinquant'anni — secondo quanto è riferito un testimone — si è avvicinato al muro, eretto per ordine di Pankow, ed ha gridato qualcosa contro i gendarmi della polizia popolare. Si è trattato forse di qualche frase ingiuriosa, perché un agente ha immediatamente imbracciato la pistola ed ha fatto fuoco. Il tedesco dell'Ovest, colpito ad un braccio, si è accasciato lungo il muro di cinta; due gendarmi dell'Est lo hanno allora sollevato trascinandolo nel settore orientale e portandolo via a bordo di un autocarro.

Il secondo incidente ha avuto luogo anch'esso lungo la linea che divide il settore francese da quello sovietico. Tre giovani occidentali, uno dei quali pare avesse solo 18 anni, sono stati spinti nel campo opposto da alcuni gendarmi di Pankow, con le armi in pugno, mentre il controllo della situazione, non vuole rinviare certamente non ne concederà.

Ma oggi sembra essersi fatto più acuto un problema: è possibile dal punto di vista della correttezza costituzionale una crisi quando il Presidente della Repubblica non può più sciogliere le Camere?

La opinione prevalente (espressa stasera dai repubblicani sul loro giornale, domani da Nenni sull'*Avanti!*, dai socialdemocratici sulla *Giustizia*, da Togliatti nel suo intervento odierno al Comitato centrale comunista e dall'on. Malagodi al Consiglio nazionale del pli) è che la Costituzione non impedisce niente. Dello stesso avviso sono la segreteria democristiana e il Presidente del Consiglio.

Ma, poiché il problema è stato posto, il Capo dello Stato, i cui portavoce hanno già smentito l'esattezza delle notizie sui propositi di dimissioni e di pressioni per forzare la situazione attribuiti a Gronchi, ha bisogno d'esser sicuro affinché non sussista alcun dubbio. E' a questo fine che è stato da lui consultato stamane il costituzionalista prof. Maranini e di questo, senza che tutto assunto in alcun modo un carattere formale e vincolante, Gronchi ha parlato anche stamane in un'ora di colloquio col presidente della Camera, Leone.

Lunedì il Capo dello Stato dovrebbe ricevere, si assicura, il presidente del Senato, Merzagora, sempre per una conversazione generica in nessun senso vincolante.

Si prevede così che la conclusione cui si arriverà quando, martedì o mercoledì, l'on. Fanfani si recherà al Quirinale per illustrare la situazione al Capo dello Stato, sarà, salvo sorprese, questa: la crisi immediata è esclusa, e non c'è ragione di mettere in calendario lo scioglimento anticipato delle Camere.

Domani il Consiglio nazionale liberale concluderà i propri lavori. La relazione dell'on. Malagodi verrà approvata con una larghissima maggioranza: gli interventi di opposizione sono stati pochi e poco convinti. Oggi ha parlato l'on. Gaetano Martino, capo della delegazione italiana all'Onu. Il suo intervento era particolarmente atteso perché la sua posizione non coincide esattamente con quella dell'on. Malagodi e perché fu lui ad iniziare l'offensiva contro il governo sulla politica estera dopo il viaggio a Mosca dell'on. Fanfani. Ma pur non risparmiando critiche alla segreteria, l'on. Martino ha lasciato capire che egli non si opporrà all'azione dell'on. Malagodi.

Particolare sensazione hanno suscitato le critiche fatte dall'oratore all'atteggiamento della Chiesa che si credeva, egli ha detto, fosse dietro la dc e non avrebbe mai permesso un dissidio col psi. «Ora sappiamo che dobbiamo fare assegnamento sulle nostre sole forze». In politica estera l'on. Martino ha difeso l'interpretazione più rigida degli impegni atlantici polemizzando in questo anche con alcuni ministri democristiani. L'on. Martino è stato eletto presidente del pli e succede così all'on. Raffaele De Caro, deceduto mesi or sono.

Michele Tito

Un'evasione straordinaria

Dal vecchio carcere di Cuneo è evaso un giovane di vent'anni, condannato all'ergastolo. E' Livio Giordano: il 28 novembre scorso uccise per rapina un amico, lo nascose nel portabagagli della sua macchina e lo seppellì in una buiola del forte di Vinadio. Ora, fuggito dalla prigione, ha rubato un'Alfa 2000, è andato a bussare alla casa dell'innamorata, è corso in paese a chiedere denari ai genitori, ha fatto il pieno della benzina ed è scomparso sull'auto velocissima (A pag. 5 il servizio del nostro inviato Francesco Rosso e fotografie)

Un po' di ottimismo dopo una settimana agitata

Nessun partito della maggioranza vuole ora la crisi del governo

La situazione potrà essere chiarita dopo il congresso dc in gennaio - Gronchi ha ricevuto il Presidente della Camera Leone, domani dovrebbe ricevere Merzagora - Un polemico discorso dell'on. Martino eletto preside... dei liberali

La Russia riconosce il governo della Siria

Con la Cina di Formosa e il Guatemala, è l'unico paese fuori del mondo musulmano che abbia allacciato rapporti diplomatici con Damasco

(Dal nostro inviato speciale)

Beirut, 7 ottobre.

Alla Cina nazionalista e al Guatemala, fino a ieri gli unici paesi fuori del mondo arabo che avevano riconosciuto il nuovo governo siriano, si sono unite stamane l'Unione Sovietica e la Bulgaria. Con il consueto, spregiudicato realismo, Mosca ha presentato stamane un incaricato d'affari a Kuebari in Damasco. La notizia, radiodiffusa nel primo pomeriggio, ha destato enorme eco in tutti i paesi arabi, specie tra elementi filonasseriani o di sinistra o comunisti, che in un primo momento avevano tuonato contro il colpo di Stato militarista e reazionario. Perplessi sono soprattutto i leaders della Lega araba, riuniti giorno e notte al Cairo, ignorando per la prima volta la festività settimanale musulmana del venerdì, alla ricerca delle modalità di ammissione della nuova Siria salvando la faccia dei propri associati che, come il Marocco, avevano subito condannato la rivolta.

Ai lavori della Lega, dato il boicottaggio dopo il tentativo di annessione del Kuweit, non partecipa l'Irak, che rimane ancora un preoccupante punto interrogativo per l'assestamento del Medio Oriente. Si nota come il rappresentante di Kassem all'Onu abbia dichiarato ieri energicamente all'Assemblea di New York che l'Irak ed il Kuweit costituiscano una nazione unica, separati soltanto da vecchie, artificiose frontiere e dalle nuove mire dei capitalisti.

Anche il più neutrale passo arabo, il Libano, sta facendo passi di avvicinamento alla Siria, con la quale le frontiere prudenzialmente sono ancora chiuse, e manderà lunedì a Damasco una missione di amicizia, praticamente equivalente a un riconoscimento. Comprensibile, quindi, l'ottimismo che regna a Damasco, dove durissima continua la polemica propagandistica senza quartiere contro Nasser. Il ministro dell'Economia ha affermato, tra l'altro, che i confusi, demagogici provvedimenti della ex-Rau nelle ultime settimane hanno provocato la fuga dalla Siria di capitali per centoquaranta miliardi di lire italiane.

L'unico gruppo di politici siriani poco allegro è quello al Cairo, dove sono quattordici ministri della ex-Rau (su un totale di 36, spiriani compresi), più lo stesso vice-presidente della Repubblica araba unita, Nouraddine Kahale. Tutti costoro, di buona o di cattiva voglia, hanno manifestato nei giorni scorsi contro il governo di Kuebari, ed ora non hanno che una fare.

Oggi pomeriggio il porto di Beirut era affollato di circa quattromila cittadini di due paesi in transito, indifferenti gli uni agli altri. La polizia e l'esercito libanesi stanno vigilando in forze su tutta Beirut, che in questo momento è il punto forse più agitato del Medio Oriente. Proibite le manifestazioni per quanto modeste, ignoti attentatori hanno fatto esplodere nel giro delle ultime ventiquattro ore cinque bombe davanti ad altrettante sedi di giornali filonasseriani.

Giovanni Giovannini

Rivelazioni a Washington sul convegno alla Casa Bianca

(Dal nostro corrispondente)

New York, 7 ottobre.

Il colloquio di ieri sera, tra il presidente Kennedy e il ministro degli Esteri russo, Gromyko, passerà alla storia come l'incontro «della mela offerta in cambio di un frutteto». E' questa la frase con cui il Presidente ha sintetizzato la situazione: «Voi — avrebbe detto a Gromyko — ci offrite una mela e vorreste, in cambio, un intero frutteto».

Prima dell'inizio del colloquio, Rusk, segretario di Stato, aveva cercato di sdrammatizzarne al massimo l'importanza che la stampa americana del mattino voleva attribuirvi. Rusk infatti aveva detto: «Sarà un semplice incontro di cortesia». Per essere stato un semplice incontro di cortesia, bisogna convenire che è durato piuttosto a lungo, oltre due ore. Va aggiunto, in base alle informazioni avute, che di là dalla cortesia non pare che si sia molto andati.

Gromyko, entrando, era espansivo. Lo fu anche con il Presidente, durante il colloquio, i due, parlarono esattutto delle famiglie, dei bambini del Presidente che si divertano in campagna, della signora Kennedy che non poteva fare gli onori di casa all'ospite. Gromyko pregò il Presidente di porgere i suoi ossequi alla signora, al che il Presidente rispose che certamente lo avrebbe fatto; seguirono altre formalità simili. Il Presidente, quindi, sedette nella sua seggiola a dondolo. Fece sedere Gromyko nella poltrona a lato e gli offrì un grosso sigaro, di quelli che piacciono tanto a Churchill. Gromyko lo rifiutò con orrore (questo il commento dei testimoni). Allora Kennedy prese a fumare, per proprio conto, e la conversazione seria cominciò.

All'uscita dalla Casa Bianca, Gromyko appariva meno espansivo. Si accomiatò da Rusk con una stretta di mano molto formale. Vedendo i giornalisti, il ministro russo si limitò a dir loro che l'incontro con il Presidente era stato utile. Rusk, invece, commentò: «Riunione interessante». Il Segretario di Stato, stamane, ha fatto dichiarazioni meno enigmatiche e laconiche. Intervistato per la tv dalla signora Eleonora Roosevelt vedova del presidente americano che morì nel '45, Rusk ha definito gli incontri americano-russi con Gromyko: «Seri e costruttivi». Per quel che riguarda le conclusioni — ha aggiunto — bisogna aspettare e vedere. Finora le discussioni si sono svolte in una buona atmosfera».

Per quel che riguarda la cronaca del colloquio vero e proprio (cioè dei temi discussi tra il Presidente e il ministro degli Esteri russo) si hanno oggi molte informazioni attendibili. Analitullo Kennedy avrebbe riaffermato a Gromyko per l'ennesima volta, i punti da cui l'Occidente non intende recedere per nessuna ragione: diritti degli Alleati in Berlino Ovest, libertà di Berlino occidentale, qualsiasi arbitraria, unilaterale violazione russa di questi diritti comporterebbe un conflitto armato. «La guerre — avrebbe insistito il Presidente — il più delle volte, son nate per calcoli sbagliati, per distorta interpretazione delle posizioni e delle responsabilità di una o di entrambe le parti in causa. Dopo i colloqui che ci siamo scambiati a New York a Washington, voi russi, ora sapete chiaramente quali sono le intenzioni e le responsabilità alleate. Quali — nostro malgrado — saranno le nostre reazioni e le conseguenze, se le vostre iniziative dovessero eccedere il preciso limite di tollerabilità».

«Vi abbiamo esposto, vi abbiamo additato anche — ha continuato il Presidente — alcune soluzioni che, a nostro parere, potrebbero portare a risultati positivi, non appena vi decideste a rimuovere le minacce con cui, finora, avete tentato di imporci il vostro esclusivo punto di vista. Insomma, su questo punto, su quello che riguarda le nostre intenzioni — avrebbe detto il Presidente a Gromyko — ormai, da parte vostra, non vi dovrebbero più essere equivoci. Di conseguenza, le risposte vaghe non sono più sufficienti. Se volete veramente trattare, noi siamo pronti: sulla base però di elementi precisi.

Gromyko ha ascoltato attentamente (è stato riferito) le precisazioni del Presidente; poi ha preso con sé un interprete.

Sentito il Presidente, Gromyko ha ripetuto in solite frasi, e cioè: che la Russia desidera la pace; che l'atteggiamento sovietico è conseguenza di quello aggressivo avuto dagli occidentali e dall'America in specie; che Krusciov è sempre d'accordo sulla necessità di neutralizzare il Laos; che, infine, per quel che riguarda la Germania e Berlino, la Russia considera essenziale il raggiungimento di un sollecito trattato di pace, almeno con la Germania Orientale: «Secondo la Russia — ha concluso Gromyko — è evidente che la firma di questo eventuale trattato porta, logicamente, la automatica decadenza di ogni legale diritto degli alleati su Berlino Ovest».

Lo anche vaganti dal ritornello sovietico sarebbero state:

a) se la Russia dovesse vedere possibili i negoziati di cui si parla, potrebbe anche essere disposta a posporre (e cioè a dopo il dicembre prossimo) la firma del suo trattato di pace con la Germania Orientale;

b) Mosca sarebbe disposta ad accettare la formula di semplice riconoscimento de facto e non giuridico della Germania Orientale, purché questo garantisse il pieno rispetto della sovranità della Repubblica comunista di Pankow su tutti i territori che occupa. Sarebbe a questo punto che il Presidente avrebbe commentato: «Voi mi offrite una mela, in cambio di un intero frutteto. Questo modo di trattare è inconcepibile alla nostra mentalità». Mosca in effetti chiede il pieno riconoscimento di Pankow; in cambio promette garanzie per l'accesso degli alleati a Berlino Occidentale.

Il nostro resoconto riflette alcuni elementi di cronaca sicuri e molte informazioni ufficiose tratte da fonti serie e attendibili, anche se non ufficiali. A Washington, stasera (il Presidente è tornato in vacanza, a Newport, dove ha la famiglia, per il fine di settimana) si manifesta un atteggiamento che non è né pessimista né ottimista.

Antonio Barolini

Troppo illustrati i libri di scuola

Quella lettrice che alcuni giorni fa, scrivendo a «Specchio dei tempi», si qualificava «piccola impiegata di una Casa editrice» ebbe a notare, a proposito dell'alto costo dei testi scolastici, la circostanza che la maggioranza dei professori (ai quali spetta di sceglierli per gli scolari) «non guardano neppur più un libro il quale non sia illustrato almeno a quattro colori in ogni pagina e stampato sulla carta più bella» e se non rilegato, almeno munito di copertina a colori plastificata.

Ci sembra che questo sia un aspetto, fra i moltissimi, di una generale orgia visiva, di cui quasi tutti siamo insieme artefici e vittime. Nel nostro tempo, infatti, molte più immagini ci entrano per gli occhi che nel passato: e ciò perché non è affatto misurato. Esso va cercato per prima cosa nel progresso delle tecnologie, che hanno consentito di moltiplicare a dismisura la quantità e la varietà degli oggetti visibili. Di questi traboccano le vetrine e gli interni dei negozi, per non parlare di mostre ed esposizioni: e quasi tutti questi oggetti hanno pretese di spicco ed appariscenza.

Quasi poi non bastassero gli oggetti in sé, ci pensano dappertutto le figurazioni degli oggetti, abbellite e ingrandite nei manifesti murali e stradali, nelle mancate di carta che più volte al giorno si raccolgono dalle cassette per le lettere.

Qui entrano in scena gli effetti di un altro elemento tecnico: l'avanzamento delle arti grafiche, i multiformi modi con cui è ottenuta oggi la rapida e nitida riproduzione di fotografie, pitture, disegni. Grazie ad essi, la maggior parte delle pubblicazioni periodiche si sono venute riempiendo di figure, e questa hanno sopraffatto ed in alcuni casi quasi annullato i testi scritti. Le copertine e le riviste tappezzano e infestano d'ogni lato le edicole, invitando e promettendo a più copiose delizie visive nell'interno dei fascicoli.

Gli spettacoli stanno anche essi volgendosi verso una sempre maggiore multiformità di immagini: e anche questa circostanza è stata introdotta da certi artifizi ottici ed elettronici. Basti paragonare la molteplicità delle scene che ci sono offerte in un palo di ore di cinematografo, in confronto con quelle di una serata teatrale. Nello stesso tempo la tirannica televisione accaparra, attraverso gli occhi, quell'attenzione che era più blandamente trattenuta dalla conversazione oppure dalla radio.

Questa ricchezza è in parte genuina. La visione diretta degli oggetti oppure l'immagine figurata di essi, è istruttiva, e a volte addirittura rivelatrice: ma altre volte è illusoria. La quantità delle cose viste è enorme in confronto con quelle che pedavvero sono guardate, percepite, ricordate, che insomma ci lasciano dentro una qualche traccia e insegnamento.

Per un aspetto quest'orgia visiva ci sembra dannosa: essa dilaga e danno della parola, del pensiero pensato col discorso, e cioè elaborato parte per parte a fondo. Una persona può illuderci di aver visto un capolavoro della pittura, gettando su di esso uno sguardo e fermandovelo per un secondo; ma non può illuderci allo stesso modo di aver letto un libro, un racconto, un romanzo. Il turista in altri tempi annotava sul diario le impressioni di viaggio; oggi egli si porta appresso la macchina fotografica e ritorna a casa con rotoli di pellicole (e davanti alle cose più degne di esser viste, si deve occupare dell'obiettivo, dell'illuminazione e di altre cose del genere).

Il parossismo di questa tendenza si ha nelle pubblicazioni per bambini e ragazzi, in quei fumetti che hanno contagiato, allontanandoli dalle letture, innumerevoli giovani. Il fumetto pretende di sostituire, alla facoltà evocativa di immagini che la parola ha sui lettori, la concretezza brutale dell'immagine già preformata: e di una immagine frettolosa, grezza, convenzionale. A gettar gli occhi sulla moltitudine di segni e colori di cui sono riempite certe pagine di giornalini per i bimbi, c'è da farsi venire il capogiro: e non si sa quel che di buono i bimbi ne possano ricavare.

Per tornare ai libri per le scuole, da cui si era partiti, è proprio vero, come osservava la lettrice di «Specchio dei tempi» che, soprattutto per le classi inferiori, si cerca di divertire il ragazzo o di innamorarlo al libro con un profluvio di figure; ma è da dubitare che a una tale sovrabbondanza di immagini corrisponda un rapido apprendimento; o non piuttosto un disperdersi dell'attenzione. Mentre poche figure ma pertinenti, dirette a una chiara e serrata illustrazione di un concetto od oggetto, sarebbero assai più idonee ad aiutare l'apprendimento.

Didimo

CRONACA CITTADINA

La festa nazionale si celebra quest'anno nella nostra città

Il ministro Scelba stamane a Torino per la grandiosa parata della polizia

Tremila uomini che rappresentano i reparti di tutta Italia sfileranno alle 10 nello stadio Ruffini in borgo San Paolo - Il ministro consegnerà la medaglia d'oro alla bandiera del Corpo - Un emozionante carosello di agenti in moto - Il saluto del capo della polizia alle forze dell'ordine

La polizia oggi festeggia il 109° anniversario della sua fondazione con una manifestazione militare che si svolgerà anche se il tempo si manterrà piovoso. Sarà presente il ministro dell'Interno on. Mario Scelba, che appunterà la terza medaglia d'oro al valor civile alla bandiera della polizia.

Il Corpo delle guardie di P. S. fu costituito con questa denominazione l'11 luglio 1852 sotto il ministero D'Azeglio, e trae origine dalla «Guardia nazionale», forza armata destinata a «*secondare l'esercito nella difesa delle frontiere, delle coste marittime, assicurare l'integrità e l'indipendenza degli Stati italiani*» e, principalmente, «*difendere i diritti consacrati nello Statuto, mantenere l'obbedienza alle leggi, conservare o ristabilire l'ordine e la tranquillità pubblica*».

Non si può certo dire che il Corpo nei 109 anni dalla sua fondazione non abbia adempiuto il proprio dovere. La bandiera è decorata con due medaglie d'oro al valor civile, una medaglia d'argento al valor civile, 2 medaglie di bronzo al valor militare, 3 medaglie d'oro di benemerenza. Moltissime le decorazioni individuali.

Normalmente, la festa del Corpo si svolge a Roma. Quest'anno, in via eccezionale, si effettua a Torino, e la celebrazione assume particolare valore — inserendosi nel quadro delle cerimonie per il centenario dell'Unità — perché sottolinea la partecipazione viva ed attiva del Corpo all'unificazione della Patria nei cento anni che sono trascorsi.

Il capo della polizia, prefetto dott. Angelo Vicari, che oggi accompagnerà il ministro Scelba unitamente al tenente generale Galli, ispettore del Corpo delle guardie di P. S., per la ricorrenza ha indirizzato al personale un ordine del giorno nel quale è detto:

«*In quest'ora di commossa rievocazione eleviamo il nostro primo pensiero ai gloriosi Caduti, la cui memoria costituisce il patrimonio morale del Corpo e ci impegna a mantenere fede alle luminose tradizioni della polizia italiana.*

«*La consapevolezza del dovere adempiuto con assoluta lealtà* — continua l'ordine del giorno — *l'apprezzamento del Paese per la vostra opera, di cui è testimonianza la nuova medaglia d'oro al valor civile che viene oggi appuntata sulla bandiera del Corpo, debbono rendervi giustamente fieri della vostra missione a difesa delle civili libertà e degli ordinamenti democratici e debbono costituire incitamento ad assolvere sempre meglio i difficili compiti affidativi*».

Al Parco Ruffini, alle 10, il ministro Scelba passerà in rassegna i reparti schierati: la bandiera, la banda musicale, la fanfara della scuola allievi guardie di P. S. di Roma, sei battaglioni di formazione, un gruppo di squadroni di guardie di P. S. a cavallo e un reparto di rappresentanza, con un totale di tremila uomini. I sei battaglioni di formazione comprenderanno le seguenti rappresentanze: polizia ordinaria, polizia stradale, polizia ferroviaria, polizia di frontiera terrestre, marittima ed aerea, forze celeri e mobili, sciatori, alpieri e rocciatori, atleti, fra cui quelli del servizio di sicurezza a mare, sommozzatori. Tutt'intorno allo stadio presteranno servizio guardie di P. S. con le uniformi delle varie epoche.

Dopo la rassegna, il ministro dell'Interno raggiungerà la tribuna d'onore, quindi verranno resi gli onori alla bandiera, sulla quale l'on. Scelba appunterà la terza medaglia d'oro al valor civile. I reparti si ammasseranno e sfileranno in parata, concludendo così la prima parte della manifestazione. Il carosello costituirà la seconda parte e sarà assai suggestivo, perché le guardie di P. S. sono famose per la perfezione e l'eleganza dei loro saggi sportivi. Entreranno in campo 210 militari in tenuta ginnica e con scudi di legno componibili.

Lo spettacolo inizierà con una grande scritta, composta appunto da questi scudi: «Torino-Italia 1961». Con gli stessi scudi retti a spalla, le guardie di P. S. costruiranno un ponte sul quale le guardie in motocicletta della «stradale» si lanceranno in piena velocità. Uno spettacolo, questo, che vuole sintetizzare lo spirito di abnegazione e l'ardimento dei militi che ogni giorno rischiano la vita sulle strade di tutta Italia per la disciplina del traffico. Il carosello continuerà con l'esibizione della squadra cinofila del «Centro allevamento e addestramento cani di polizia di Nettuno». Dodici superbi esemplari daranno una pratica dimostrazione di quanto sanno fare per aiutare la polizia.

Le guardie eseguiranno poi un saggio con drappi recanti i colori nazionali, di Torino e del Corpo. Infine, un battaglione di formazione eseguirà un emozionante saggio di alto addestramento a piedi che ripeterà, per simboliche figurazioni, la multiforme attività della polizia, e si concluderà con la figurazione della Stella d'Italia.

Il ministro Scelba giungerà a Porta Nuova stamane alle 8,20. Si recheranno ad accoglierlo il prefetto dott. Saporiti, giunto ieri sera da Parigi e le altre autorità cittadine. Alle 9 il ministro dell'Interno inaugurerà la clinica pediatrica di corso Polonia.

Medaglia d'oro alla bandiera

La motivazione della Medaglia d'oro al Valor civile che il ministro Scelba appunterà oggi alla bandiera del Corpo Guardie di P.S.:

«*Nel corso di 267 interventi il Corpo delle Guardie di P.S., mantenendo fede alle sue più nobili tradizioni, meritava ancora una volta la pubblica riconoscenza prodigandosi con i suoi militari nel sottrarre alle insidie del mare centinaia di vite umane. Ben 402 salvataggi, compiuti in circostanze di grave pericolo, sono la rinnovata testimonianza dello spirito di sacrificio e del valore delle Guardie di Pubblica Sicurezza in una opera di profondo contenuto umano e di elevato civismo. Estate 1960*».

Convegno Medaglie d'oro per il merito professionale

L'«Istituto delle Medaglie d'oro al merito professionale» tiene stamane il primo convegno nazionale. Alle ore 11, a Palazzo Madama, si svolge la cerimonia inaugurale con la consegna della medaglia d'oro a Sua Em. il cardinale Francesco Roberti, insigne studioso del diritto canonico. Parleranno il sindaco Peyron, il rettore dell'Università prof. Allara e il presidente dell'Istituto, prof. Jaeger, giudice costituzionale. Alla cerimonia parteciperà, verso mezzogiorno, anche il ministro on. Scelba.

Nel pomeriggio, alle 16, nell'aula magna dell'Università, parleranno il prof. A. M. Dogliotti, Padre Messineo S. J., il direttore de «La Stampa», e l'architetto Moretti. Il prof. Jaeger concluderà gli interventi.

Appello della Banca del Sangue

Scarseggia il plasma - In media si ricevono 30-40 donazioni al giorno, mentre ne occorrono il triplo - Il prof. Peyretti: «I prelievi sono indolori; sta al senso di responsabilità dei torinesi colmare il vuoto»

Attraverso *La Stampa* il professor A. M. Dogliotti, nella sua qualità di presidente della Banca del Sangue, ha inviato un appello ai torinesi perché, consci del loro dovere verso la società, offrano con maggior generosità il loro sangue e si rechino più numerosi ai centri di prelievo, in modo da mettere a disposizione di chi soffre un prezioso elemento di vita.

Decine di lettori hanno telefonato al giornale per sapere in qual modo rispondere all'appello: «Subito o anche tra qualche tempo?», «La Banca è aperta a tutte le ore?», «L'operazione del prelievo è dolorosa?», «Quanto sangue viene tolto ogni volta?», «Può la donazione recar danno a chi la fa?».

Il direttore della «Banca del Sangue e del Plasma della città di Torino», prof. Peyretti, ha risposto a queste domande: «*Fortunatamente* — ha detto — *non si sono verificati in questi tempi fatti tali da richiedere ai torinesi una donazione massiva, immediata e urgente. E' necessario piuttosto che tutti si rendano conto — come ha già detto il prof. Dogliotti — dell'esistenza del problema. Che è grave, e non trascurabile. Una grande città come la nostra ha bisogno di buone scorte di sangue e di plasma; e non oggi o domani, ma ogni giorno*».

Alla «Banca», in corso Bramante 88, il personale medico è a disposizione dei datori di sangue dalle 16,30 alle 18,30 di ogni giorno. «*Ciascuna persona che si presenta* — dice il prof. Peyretti — *viene accuratamente visitata; si misura la pressione, si chiedono le malattie trascorse, si misura il tasso dell'emoglobina (qualcuno potrebbe essere leggermente anemico senza saperlo). Alla fine, se le condizioni sono soddisfacenti, si effettua il prelievo. Si opera con un ago per iniezioni endovenose, previa una leggera anestesia locale con novocaina: nessun dolore, quindi. Il sangue defluisce lentamente nel flacone a chiusura ermetica, attraverso un tubo di plastica. La misura di un'ordinaria donazione non supera i 250 centimetri cubi. Di solito in un individuo la massa del sangue rappresenta un tredicesimo del peso corporeo. Un uomo di 70 chili ne ha 5 litri e 700: toglierne un quarto di litro è fatto trascurabile. Si potrebbe arrivare, a rigore, fino a mezzo litro senza alcuna conseguenza*».

Il prof. Peyretti ha aggiunto che il prelievo dà sempre un senso di benessere anche alla persona normale, non ipertesa. Questa sensazione dura per qualche giorno «*non per nulla per secoli il salasso è stato usato come unica arma terapeutica*».

Attualmente il patrimonio della Banca del Sangue è costituito dai prelievi a cui giorno per giorno si sottopongono i donatori dell'Associazione piemontese; i datori volontari e i soldati. «*Noi prepariamo plasma secco per le forze armate* — precisa il prof. Peyretti —. *A parziale rifusione della spesa, siamo autorizzati a trattenere un piccolo quantitativo di sangue. Ogni soldato che volontariamente si presta alla donazione, ha diritto a cinque giorni di licenza premio*».

Quotidianamente presso la Banca si effettuano dai 30 ai 40 prelievi, pari a 7500-10 mila centimetri cubi di sangue. Non bastano a soddisfare un terzo delle richieste. Con l'attrezzatura di cui è fornita, la Banca potrebbe accogliere da 100 a 110 donatori ogni giorno. «*Sta ai torinesi* — conclude il prof. Peyretti — *e al loro senso di responsabilità, colmare questo vuoto*».

Pioggia: ieri 28 millimetri e pare che voglia continuare

Anche ieri pioggia per quasi tutto il giorno. Dalle 8 alle 20 sono caduti 28 millimetri d'acqua, pochi in confronto ai 80 millimetri riversatisi venerdì sulla città in soli 40 minuti.

I meteorologi sono però meno pessimisti dell'altro ieri. La pressione atmosferica sta scendendo: in poche ore il barometro ha registrato una flessione di 3 millimetri. In teoria, dovrebbe alzarsi il vento e spazzare le nuvole ristagnanti da parecchi giorni sul Piemonte e altre regioni dell'Italia settentrionale. Ma il sistema nuvoloso è ancora molto vasto, si estende dalla valle del Rodano all'Adriatico: il vento non potrà averne tanto presto ragione.

Forse anche oggi avremo la pioggia. Ma sembra che i torinesi si siano premuniti anche per i prossimi giorni: hanno dato fondo alle scorte di soprascarpe di gomma e da ieri non c'è più verso di trovarne un paio.

La pioggia sottile di ieri non ha provocato grossi guai. Ha soltanto intralciato la circolazione, già sempre difficile del sabato, e provocato una moltitudine di tamponamenti e urti, buona parte dei quali si sono risolti con ammaccature alle carrozzerie. I vigili del fuoco hanno ricevuto una sola chiamata, per prosciugare una cantina allagata da venerdì. In stato d'allarme sono invece i funzionari dell'ufficio idrografico del Po e i barcaioli del Valentino e dei Murazzi. La pioggia prolungata ha fatto salire sensibilmente il livello del fiume in secca da qualche mese. Le sue acque limacciose hanno già invaso una parte della banchina dei Murazzi. La situazione non è per nulla pericolosa, ma soprattutto i barcaioli la seguono con attenzione, pronti a mettere al riparo le loro attrezzature.

TEMPERATURA DI IERI

MASSIMA +16
MINIMA +12,9

Il bollettino meteorologico segnala inoltre: temperatura media +14,1, pressione 730,2, umidità 93%, pioggia dalle 8 alle 20 mm. 28. Cielo coperto. Previsioni: tempo perturbato con cielo da nuvoloso a coperto. Temper. media in diminuzione. Temperatura a Caselle: mass. +13,6, min. +11, media +12,2.

Il dramma d'una giovane sposa

Si chiude nel bagno con il bimbo poi si getta nel cortile: illesa

Il bambino, diciotto mesi, vede la mamma scavalcare la finestra e l'invoca disperatamente, svegliando il padre che era già a letto - La donna piomba dal secondo piano sul terreno molle del giardino senza ferirsi

Una giovane sposa ha tentato di uccidersi gettandosi da una finestra della propria abitazione. Fortunatamente è caduta su una siepe e poi sul terreno molle di un giardino e si è salvata. La protagonista di questo doloroso episodio è Maria Luisa Salsi in Baletto, di 27 anni. La famiglia, composta da lei, dal marito Giacomo di 34 anni, decoratore, dal loro bambino Angelo di 18 mesi e dalla madre, abita al secondo piano di corso Francia 409-6, l'ultima casa del comune di Torino sul corso.

Maria Luisa Baletto, 27 anni, dopo la paurosa avventura

La donna era da tempo in cura per esaurimento. Il marito ieri sera, dopo il fatto, ha spiegato a un sottufficiale del commissariato San Paolo che la giovane da qualche tempo andava soggetta a crisi isteriche. La gravidanza aveva accentuato i suoi disturbi e in questi mesi egli era stato più volte sul punto di fare ricoverare la moglie in una casa di cura. Ma poi aveva sempre rinviato questa decisione con la speranza che le normali cure in casa fossero sufficienti a guarirla. Proprio ieri la Baletto era stata da un altro medico ed era tornata a casa con nuove medicine.

Il tentativo di suicidio è avvenuto alle 21,45. Il marito, stanco per la giornata di lavoro, era già andato a letto; anche la madre si era ritirata nella sua camera. La Baletto ha preso in braccio il bambino e l'ha portato in bagno. Qui lo ha messo a sedere su uno sgabello e poi si è avvolta in una coperta. Ha aperto la finestra, ha scavalcato il davanzale e si è gettata nel vuoto. Il bambino, che è già molto sviluppato, è rimasto terrorizzato da questa scena, tanto è vero che ancora a tarda notte continuava ad essere scosso dai tremiti. Non appena ha visto scomparire la madre nel buio della finestra, si è messo a piangere disperatamente. Sono accorsi il padre e la nonna. Ad essi è apparso subito evidente che cos'era successo. Mentre il marito scendeva di corsa le scale, ha incontrato una cugina che abita al pianterreno la quale, udito il tonfo, aveva già visto il corpo della sventurata donna nel giardino e correva ad avvertire i congiunti.

La caduta, come s'è detto, è stata attutita dalla siepe e dalla terra del giardino molle per la pioggia. La Baletto era incolume e gemeva. Sembrava non sentire il marito che la stringeva amorevolmente chiedendole perché aveva compiuto quel tragico gesto. Le uniche sue parole sono state: «Non portatemi all'ospedale». Con una ambulanza della Croce Rossa la Baletto è stata trasferita al Maria Vittoria dove il medico del «pronto soccorso», constatato che le sue condizioni non erano preoccupanti, l'ha ricoverata con prognosi di 20 giorni per stato di «choc».

Lo smemorato cercava il figlio morto 10 anni fa

Per mezzo della fotografia pubblicata sulla edizione di «Stampa Sera» di venerdì è stato possibile identificare un anziano uomo che, privo di memoria, era stato sorpreso dalla polizia vagare dinanzi a Porta Nuova. E' Giuseppe Viglietti, 74 anni, agricoltore residente a Monesiglio. Dodici anni fa aveva perso la moglie e, due anni dopo, l'unico figlio sul quale aveva posto ogni affetto e ragione di vita. Da allora la sua mente è sconvolta. Venerdì aveva lasciato la sua abitazione ed era giunto a Torino convinto di trovarvi il figlio.

E' ricoverata in ospedale guaribile in 15 giorni

Ragazza di 19 anni percossa dal padre che non approva il suo fidanzamento

Cercava di nascondere il suo dramma, ma in fabbrica sviene e le compagne scoprono i lividi alle gambe - Interrogata, rivela piangendo: «E' stato mio padre» - Accusato di lesioni. Un altro episodio di violenza a Rivalta: due guardacaccia feriti da quattro bracconieri

Ieri pomeriggio il lavoro era ripreso da poco nello stabilimento della società Alberti di via Aosta. Tra le operaie c'era la diciannovenne Angela Stratagemma, da S. Severo di Foggia, abitante in via Foggia 15. Sin dal mattino appariva pallida, turbata: zoppicava lievemente e di quando in quando accusava un senso di vertigine. Le compagne l'avevano interrogata ma senza esito. Ad un tratto, verso le 14,15, la ragazza si sentiva male e per poco non cadeva a terra svenuta. La direzione della fabbrica provvedeva a farla accompagnare subito alla Astanteria Martini. Qui i medici le riscontrarono contusioni in varie parti del corpo e ne ordinarono il ricovero con una prognosi di almeno quindici giorni.

Angela Stratagemma, di 19 anni, è ricoverata al Martini

La Stratagemma non voleva spiegare il perché di quelle contusioni, del resto chiaramente provocate da percosse. Alla fine, messa alle strette, mormorava: «E' stato mio padre a picchiarmi...». Del fatto veniva immediatamente avvisato il commissariato Borgo Dora e il funzionario dott. Martuscelli inviava un maresciallo a interrogare il padre della ragazza, Rocco di 45 anni. L'uomo subito ammetteva di essere trasceso dopo un forte litigio: «E' vero, l'ho picchiata io. Ma per il suo bene».

Spiegava che da qualche tempo la ragazza aveva un fidanzato, a lui non gradito: «Non dico che si comportassero male, ma, poiché io non vedevo di buon occhio il giovane e quindi non intendevo dare il consenso alle nozze, pretendevo che la relazione fosse troncata». Ed aggiungeva: «In fondo, sono o non sono suo padre?».

Da qualche giorno in casa si discuteva del fidanzamento, ma la figlia non voleva saperne della imposizione di ubbidire: «Lo capisci che gli voglio bene?». «Allora ti importa più di lui che di me?». La discussione, già vivace all'inizio, si fece aspra ed il padre, preso dall'ira, si scaraventò addosso a lei, picchiandola.

Dopo le ammissioni di Rocco Stratagemma, il maresciallo tornava all'astanteria Martini a interrogare nuovamente Angela, ed accertava che le due versioni dei fatti s'accordavano.

— Due guardacaccia sono stati assaliti e picchiati selvaggiamente da quattro sconosciuti che la notte scorsa avevano sorpreso a cacciare di frodo nei boschi di Rivalta. Sono Decimo Benvenuti, 25 anni, abitante a Orbassano in via Regina Margherita 16, e Chiaffredo Ferrato, 23 anni, residente ad Abbadia Alpina in via Madonnina 31. Sono dipendenti della Provincia, e sono in servizio sulle colline di Rivalta, una zona di ripopolamento, perciò con divieto di caccia.

Ma un divieto non spaventa i bracconieri, e più volte nelle ore notturne — quando la caccia è proibita anche nei terreni liberi — i contadini della zona avevano udito spari.

Da tempo Benvenuti e Ferrato davano la caccia ai bracconieri. L'altra notte battono colline e boschi che ormai conoscono come la strada di casa. Piove e fa freddo, il buio è fitto. Verso le 22 le guardie sono in località Pigni e scorgono due luci venire avanti tra il fogliame degli alberi. Quasi trattengono il fiato per non farsi sentire e poter sorprendere i bracconieri: ormai sono certi che si tratta di cacciatori di frodo e ritengono che siano in due, poiché due sono le luci. Ma quando gli sconosciuti sono vicini, Benvenuti e Ferrato si accorgono che quelli che tengono le torce sono seguiti da altri due compagni. Quattro bracconieri con i fucili spianati.

I guardiacaccia non esitano e li affrontano. «Dobbiamo chiedervi i documenti», dicono. Gli sconosciuti hanno un gesto di sorpresa, ma subito si riprendono e, come se agissero con un piano preordinato, si avventano contro le due guardie facendo mulinare i fucili. Benvenuti e Ferrato tentano di ripararsi dai colpi e sono circondati, assaliti a pugni e calci, afferrati con furia. Cadono e gli altri continuano a percuoterli.

Un particolare dà la misura della ferocia dei bracconieri: fuggono dopo aver picchiato le due guardie, ma uno di loro ritorna indietro con il fucile levato per la canna e cerca di colpire al capo il Benvenuti che è ancora a terra. Il colpo è portato con gran forza, se arrivasse a segno lo sventurato avrebbe il cranio sfondato. Ma il Benvenuti riesce a scansarlo in parte ed è raggiunto di striscio allo zigomo.

Dopo l'aggressione Benvenuti e Ferrato sono andati a sporgere denuncia ai carabinieri di Orbassano, poi si sono fatti medicare all'ospedale di Rivoli; il Benvenuti guarirà in 8 giorni, il Ferrato in 5.

Specchio dei tempi

Gli automobilisti italiani non amano i gatti - Quando la paura del dentista diventa una follia (non vada, corra alla Clinica universitaria) - Offre un terreno ai mutilatini di Don Gnocchi - Mancano le insegnanti? - Oggi è domenica: un piccolo atto di bontà

Un lettore ci scrive:

«Tutte le volte che vengo nella vostra bella Italia che amo, ho modo di notare una cosa che per noi stranieri è incomprensibile: gli automobilisti italiani schiacciano senza pietà i malcapitati gatti che si trovano sulla loro strada, o meglio, non fanno proprio nessun tentativo per evitare di investirli, anche quando ciò sarebbe facile e possibile. Perché tanta insensibilità? Da noi in Danimarca è tutt'altra cosa: si arrischiano anche pericolose frenate per evitare di investire un animale, ed è giusto. Qui, sembra invece che molti ci provino un gusto matto a metterli sotto.

«L'altra sera, in una via periferica di Torino, ho assistito appunto all'investimento deliberatamente voluto di un pacifico soriano, che se ne stava tranquillamente sdraiato a non più di mezzo metro dal marciapiede. I tre giovinastri che occupavano l'automobile, puntando dritto sul gatto, accompagnarono la loro inqualificabile bravata con una rumorosa sghignazzata di soddisfazione. Raccolsi la povera bestia tenendola con me tutta la notte, per farla poi sopprimere il giorno dopo da un veterinario, perché incurabile. Ebbene: se gli ignobili investitori avessero potuto assistere alle sofferenze di quell'intelligentissima bestiola, ed alla sua riconoscenza per le mie carezze, sarei certo che in altra circostanza si comporterebbero ben diversamente».

J. Knud Nielsen

Una lettrice ci scrive:

«In merito alla lettera di quella signora che ha molta fifa per la estrazione dei denti, le dirò che chi scrive ne ha doppiamente.

«Ho 38 anni e una bocca da far spavento: quasi non ho più coraggio di aprirla. E dire che, causa il mio lavoro, devo fare con il pubblico. Ho radici quasi del tutto coperte, e davanti, due denti che sembrano rosicchiati dai topi. Ci sono giorni che non sopporto i dolori ed allora ricorro al cachet, ma sono un rimedio temporaneo.

«In più, molte volte ho la febbre e non avendo altri malanni, penso che sia portata dai denti guasti. Ma che ci posso fare se al solo pensiero di estrarli mi prende un tremolio per tutto il corpo ed un affanno al cuore? Io sono dipendente dell'Enpas e vorrei sapere se posso andare alla Clinica universitaria per avere la narcosi, ma in conto della mutua».

Segue la firma

Una lettrice ci scrive:

«Con vero piacere ed un senso di conforto leggo sempre la tua rubrica. Fa bene pensare che tanto fai per sollevare ogni specie di pena ed angustia.

«Desidero fare io pure qualcosa attraverso la tua oculata bontà. Ho un tratto di terreno collinare, panoramico (3 km. dal mare, Riviera di Ponente, non lungi da Savona). Vorrei offrirlo per una costruzione, adeguata alle bellezze naturali, e forse un industriale potrà farla, da dedicarsi ai Mutilatini di Don Gnocchi. Là potrebbero godere serene vacanze. Per accedere al terreno di cui sopra, bisognerebbe fare la strada, 250 metri circa, collegarsi alla comunale che conduce al paese. Desidero serbare l'anonimo».

Segue la firma

P. S. - Se quel «mago» della bellezza Boreale che è il cavaliere Ratti ci desse dei «lumi» potreste davvero costruire qualcosa degna di Torino!

Due lettrici ci scrivono:

«In questi giorni abbiamo letto su *La Stampa* gli articoli in cui si diceva che in diverse scuole cittadine mancano insegnanti e che non si sa come rimediare a tale inconveniente.

«Veramente ci siamo stupite perché siamo due giovani maestre che cerchiamo lavoro per poter finalmente portare un aiuto alle nostre famiglie, che hanno fatto tanti sacrifici per farci avere quel "pezzo di carta". Saremo costrette anche noi, come molte nostre colleghe, ad abbandonare la via dell'insegnamento pur abitando in una città dove si lamenta la mancanza di insegnanti?».

Seguono le firme

Un lettore ci scrive:

«E' un vecchio pensionato che ti scrive. Ho avuto oggi la sventura di smarrire il mio borsellino contenente ben 30 mila lire: erano tutti i miei risparmi che avrebbero dovuto permettermi un periodo di riposo.

«Tu che sei tanto buono e tutti ascolti, ti prego, fai in modo che colui che ha trovato i miei soldi, a mezzo tuo, possa restituirmeli. Erano tutta la mia ricchezza, tutto ciò che possedevo, ed ora non mi resta neanche un soldo per un [illegible] di [illegible]».

Giuseppino Caddia

Carità del sabato

Severino Ferro 5000; N. N. 1000; A. B. 1000; Alberto Ermenegildo 1000; N. N. 1000; Una mamma 1000; Stato Ursella 500; In memoria di Notario Luigi, i suoi cari 5000; Laura A. 3000; N. N. 1000; P. M., in memoria di Laura Soldati 10.000; R. D. M. 500; M. L. 5000; A. R. 5000; Un lettore 1000; Una pensionata 5000; A. R. D. 1000; M. e A. M., in memoria dei nostri cari morti 2000; Ing. A. M. 3000; Da Ivrea 10.000; Canelli Vincenzo, 3° Ufficio Imposte dirette 11.250; N. N. 2000; Per i fratelli della Stampa 200; A. B., per G. L. 5000; In memoria di cara persona scomparsa, nel 20° anniversario F. G. 25.000; A. C. M. 5000; N. N. 1000; G. C. 1900.

Totale L. 115.950.

Svaligiato un negozio a Settimo alla vigilia dell'inaugurazione

In una casa nuova ancora disabitata del centro di Settimo, in via Italia 22, i ladri hanno svaligiato l'altra notte un negozio di articoli sportivi di proprietà del signor Fabio Rebanti, 33 anni, via Schiapparelli 5. Il titolare aveva preparato da alcuni giorni la vetrina con articoli stagionali — maglioni, indumenti, impermeabili, fucili da caccia, sci e canne da pesca — ma il negozio non era ancora aperto: il Rebanti attendeva la conclusione delle ultime pratiche.

Gli scassinatori, certi di poter agire con relativa tranquillità perché gli alloggi dei piani superiori sono ancora vuoti, hanno raggiunto il cortile ed hanno forzato la porta del retrobottega. Poi hanno caricato, probabilmente su un automezzo, tutta la merce che hanno potuto raccogliere e se ne sono andati. Non hanno toccato gli oggetti esposti in vetrina forse per non richiamare l'attenzione di eventuali passanti.

Il furto è stato scoperto ieri mattina alle 7 dal muratore Roberto Viola, di 40 anni, da Leinì, che fa parte della squadra addetta alle rifiniture dello stabile. Il danno complessivo subito dal Rebanti supera il milione. Proprio l'altra sera, nell'imminenza dell'apertura, il proprietario aveva firmato una polizza di assicurazione.

I 5 cavalieri di Adua

Alle 9,30 di stamane presso il museo dell'Automobile, si apre il 1° raduno nazionale dei reduci d'Africa. Durante la cerimonia sarà consegnata a cinque reduci della battaglia di Adua del 1896 la croce di cavaliere al merito della Repubblica. La proposta dell'onorificenza era stata rivolta da «Specchio dei tempi» al presidente Gronchi, che l'ha accolta. *La Stampa* offrirà le insegne del cavalierato ai cinque veterani — Giovanni Giardola, Albino Malerba, Vito Valsania, Pietro Cochis e Alessandro Barbera.

I primi risultati del referendum per la «mezza giornata» dei negozi

Si delinea questo orientamento: gli alimentari mercoledì pomeriggio, gli altri settori lunedì mattino - Una soluzione favorevole anche per le commesse - Domani sera assemblea dei commercianti di tessuti e confezioni

I negozianti di tessuti e confezioni per signora si riuniscono domani sera, alle 21, presso l'Associazione Commercianti di via Massena 20 per discutere sulla «mezza giornata» di chiusura e dare il loro parere per il *referendum*. Proprio dai negozi di questa categoria, che sono quelli con maggior personale (2000 commesse su 800 negozi), partì per la prima volta la richiesta della «mezza giornata», anzitutto come rivendicazione delle commesse, poi come esigenza degli esercenti. Si ritiene che i negozianti di tessuti si trovino concordi per la vacanza al lunedì mattina.

Ciascun sindacato di categoria è stato lasciato libero di scegliere il modo per effettuare il *referendum*: assemblea o distribuzione di moduli a domicilio. Quasi tutti hanno scelto un sistema misto: hanno convocato gli iscritti, ma hanno anche inviato ai soci, assieme alla convocazione, il modulo-*referendum*.

Quella di domani sera è la terza assemblea di settore. Per primi si riunirono i negozianti di pelletteria, pronunciandosi unanimi per la chiusura al lunedì mattina. Poi vi sono stati i panettieri, favorevoli al mercoledì pomeriggio: essi desiderano però che al di fuori di ogni altra rivendicazione venga loro riconosciuto subito il diritto al riposo festivo, di cui tutti gli altri negozi cittadini godono, ad esclusione delle pasticcerie.

Anche se la maggioranza dei commercianti deve ancora pronunciarsi, è già emerso un preciso orientamento sulla questione della «mezza giornata». Si può quindi prevedere fin d'ora l'esito del *referendum*, in base al quale si chiederà il decreto prefettizio di chiusura. Il sabato pomeriggio viene concordemente escluso: l'esperimento di Genova è ritenuto fallito. Fino a quando non sarà generale nelle fabbriche la «settimana di cinque giorni» è impossibile chiudere i negozi proprio nel giorno tradizionalmente dedicato agli acquisti.

La soluzione conclusiva sarà molto probabilmente questa: chiusura al lunedì mattina per i negozi «non alimentari»; chiusura di tutti gli altri in un pomeriggio a metà settimana, forse il mercoledì. Le esigenze dei due settori sono diverse: gli alimentaristi non possono, senza disagio per i consumatori, tener chiuso per un giorno e mezzo di seguito (cioè domenica e lunedì mattina) e registrano i maggiori acquisti al mattino mentre per gli altri negozi è più attivo il pomeriggio.

La ripartizione delle vacanze infrasettimanali permetterà alle commesse e ai negozianti di dedicarsi ai loro acquisti durante la mezza giornata di libertà e ridurrà il disagio per il pubblico. I dirigenti dei commercianti ritengono impossibile, sul piano pratico, giungere a maggiori suddivisioni: un giorno di chiusura per i tessuti, un altro per le pelletterie e così via. Troppi sono gli esercizi che trattano più di un settore merceologico: basti pensare alle drogherie-tabaccherie; ai negozi di casalinghi ed elettrodomestici; di confezioni e pelletterie, ai grandi magazzini. Potrebbero forse far parte a sé soltanto i macellai, orientati sulla vacanza al giovedì pomeriggio.

Rimane il problema del riposo domenicale per i negozianti della provincia. Su questo punto la gran maggioranza dei 12 mila commercianti dei comuni intorno a Torino sono unanimi: chiusura per tutti.

«Gagarin è ammalato» precisa l'ambasciatore

All'on. Enzo Giacchero, segretario di «Italia 61» è giunto ieri il seguente telegramma dall'ambasciatore russo a Roma Kozirev: «Facendo seguito al mio telegramma del 6 ottobre, le comunico che, come risulta ora all'Ambasciata, il primo cosmonauta Yuri Gagarin si è ammalato e purtroppo, date le sue condizioni di salute, non può visitare l'Italia nel tempo concordato». Il telegramma è firmato dall'ambasciatore Kozirev.

FARMACIE APERTE OGGI

P. Vittorio Veneto 10; p. Lagrange 1; c. Francia 67; v. Roma 24; v. Bologna 250; p. Repubblica; p. Statuto 4; v. della Rocca ang. v. Mille; c. Belgio 51; v. Tunisi 51; c. Stati Uniti 5; c. Vittorio Emanuele 121; v. Stradella 30; v. Cernaia ang. v. S. Dalmazzo; v. Madama Cristina 30; v. Bracclini 101; c. Unione Sovietica 531; c. Sommeiller 31; v. C. Capelli 67; c. Giulio Cesare 118; v. Po 11; v. Nizza 106; v. S. Donato 55.

AUTORIPARAZIONI — Off.: c. G. Cesare 168 (20 000), v. Lagrange 11 (53-462); Elettr.: v. Battazzi 2 (210-112), v. S. Domenico 1b (511-655), c. Vercelli 197 (275-563), corso Sommeiller 19 (589-561), p. Rivoli 10 (760-476).

Enalotto — In Italia sono stati registrati sei «dodici», uno anonimo a Torino (scheda 28 A serie 27341): vincono lire 2.988.000. Gli «undici» vincono 101.000 lire e i «dieci» vincono 10 mila lire. La schedina torinese ha totalizzato anche 4 «undici» e 8 «dieci».

ESTRAZIONI DEL LOTTO
(7 ottobre 1961)

Bari	31	61	14	46	43
Cagliari	60	65	20	61	64
Firenze	38	33	14	8	19
Genova	90	48	86	11	66
Milano	[illegible]	16	18	44	15
Napoli	62	55	25	9	7
Palermo	81	10	26	83	77
Roma	23	82	90	18	9
Torino	87	58	13	73	19
Venezia	43	70	49	24	35

Enalotto: La colonna vincente: X-X; X-2; 2-2; 2-1; 2-X; X-1.

In motoretta accecato dalla pioggia urta contro un camion e si uccide

E' un giovane di Settimo - Altri incidenti: morto un passante travolto da un camioncino - Madre e figlia investite da un'auto: ferite leggere

Due giovani che percorrevano su un ciclomotore «Itom 48» la strada da Settimo a Leinì, sotto una pioggia battente che rendeva difficile la visibilità e quanto mai disagevole la guida, sono andati a urtare violentemente contro la parte sinistra di un autocarro che avanzava dalla direzione opposta; uno dei motociclisti, il muratore Giuseppe Bolognesi, di 19 anni, residente a Settimo in via San Mauro 12, è rimasto ucciso; il suo compagno e coetaneo, Dino Tomasi, pure abitante a Settimo in via Italia 51, ha riportato ferite giudicate guaribili, al Martini, in 15 giorni.

L'incidente è avvenuto verso le ore 17 in via Leinì di Settimo, all'altezza del numero 55. In quel punto la strada ha una curva assai stretta e il Bolognesi, che era alla guida del ciclomotore, deve aver visto troppo tardi il camion Fiat 682, guidato da Antonio Ferrando, di 27 anni, pure abitante a Settimo, in via Milano 38. I due giovani furono soccorsi da automobilisti di passaggio: il Tomasi fu accompagnato a Torino, mentre il Bolognesi, che non dava segni di vita, veniva raccolto dal signor Nicola Francavilla che, con la sua «1100», lo trasportò allo studio del medico condotto, il dott. Aragno. Il sanitario era in ferie, ma giunse quasi subito il suo sostituto, dott. Favro. Quest'ultimo, tuttavia, non poté far altro che constatare la morte dell'infelice giovane. Il cadavere del Bolognesi non presenta alcuna lesione esterna. Le cause del decesso dovranno essere pertanto accertate con la perizia necroscopica. Giuseppe Bolognesi era il penultimo di 8 figli, il maggiore dei quali ha 33 anni e il minore 16.

— Un uomo è stato ucciso da un camioncino ieri poco prima di mezzogiorno mentre attraversava fuori dalle strisce pedonali via Pietro Micca all'altezza di via San Francesco d'Assisi. La sciagura è avvenuta sotto la pioggia in un momento di traffico intenso. La vittima è il calzolaio Luigi Belardinelli, 55 anni, di Ancona, il camioncino che lo ha investito è un «500 C» guidato da Giannantonio Varese, 26 anni, corso Regio Parco 26.

Il Varese era dietro un pullman fermo tra le due banchine del tram; quando il primo veicolo si è mosso, anche il camioncino è partito. Ma ecco il Belardinelli attraversare la strada di corsa, e il Varese se l'è trovato davanti quando non poteva più evitarlo e lo ha colpito di striscio. Per la bassa velocità del camioncino, l'urto non è stato violento, ma il calzolaio cadendo ha battuto la nuca contro una colonnina spartitraffico e si è fratturato il cranio. E' giunto cadavere all'istituto Maria Adelaide dove lo aveva trasportato lo stesso investitore.

— Rosangela Finale in Micali, di 36 anni, abitante in via Palagno 8, è stata ricoverata ieri pomeriggio in osservazione al Maria Vittoria per fratture agli arti. Anche la sua bambina, Gabriella, di 3 anni, ha dovuto essere medicata per escoriazioni e contusioni guaribili in 15 giorni. A piedi, con la piccina in braccio, la donna stava attraversando via Caraglio. Una «Volkswagen» guidata da Enrico Franzosi, di 53 anni, da Ginevra, venne urtata da una «600» condotta da Giovanni De Valle, di 22 anni, da Dogliani; l'auto straniera fece un giro completo su se stessa e finì sul lato opposto della via, travolgendo la Micali.

Sei fratelli missionari stamattina a Valdocco

Una singolare funzione religiosa nella Basilica di Maria Ausiliatrice apre questa mattina la «Giornata missionaria salesiana» a Valdocco. Il Rettore maggiore, don Ziggiotti, celebrerà la Messa alle 7 e contemporaneamente celebreranno con lui, a sei piccoli altari preparati nell'ampio presbiterio, sei salesiani fratelli, tutti missionari provenienti dall'America Latina e dall'Africa. Sono i fratelli Tardivo di Caraglio (Cuneo), che pochi giorni fa ritornarono in Patria, esaudendo il desiderio della vecchia madre di riabbracciarli tutti insieme. La signora Tardivo sarà presente alla cerimonia di stamane.

Nel pomeriggio alle 16,30 don Ziggiotti consegnerà il Crocefisso a 132 missionari che andranno a raggiungere trenta nazioni e missioni differenti. Saranno presenti alla patetica cerimonia molti parenti dei religiosi che stanno per lasciare la terra natale.

AFFARI, POLITICA E FAMIGLIA

Gli americani comperano rifugi anti-atomici privati

Fantasia, paura, speranza, insomma pessimismo ed ottimismo ben mescolati insieme, hanno spinto certi americani a progettare diversi tipi di rifugi anti-atomici e hanno spinto certi altri americani a comprarli. In queste ultime settimane, a cavallo tra l'estate e l'autunno, l'America ha visto vigoreggiare un «genere» d'affari [illegible] nel resto del mondo. Oggi si presume che già più di due milioni di famiglie abbiano il loro rifugio privato.

A Mosca l'altro ieri la consorte di Kruscev, ricevendo i «marciatori della pace» venuti da San Francisco e ammessi nel gran mare della vita sovietica come pesciolini fantasiosi, ha detto: «Qui, da noi, nessuno costruisce rifugi anti-atomici. Sono stupidaggini perché non esiste difesa valida in una guerra nucleare». In queste parole c'è un'ombra di fatalismo, che gli americani non sembrano disposti a condividere.

In altri termini, lasciando da parte il fatalismo, si potrebbe anche dire che i sovietici non ritengono gli Stati Uniti capaci (moralmente) di iniziare una guerra atomica, mentre gli americani pensano il contrario della Unione Sovietica. Pensiero spontaneo o suscitato con abilità da qualcuno per avere l'opinione pubblica rivolta in una determinata direzione? Sia come sia, i fatti ci mostrano la nascita improvvisa dell'industria dei rifugi anti-atomici ed un nuovo genere di commercio sostenuto da una grande campagna pubblicitaria. Giornali e riviste americani ne parlano ed i loro articoli sono stati ripresi anche dalla nostra stampa con ricchezza di particolari.

Con l'apparizione sul mercato dei rifugi anti-atomici, adatti per piccoli gruppi familiari di quattro o sei persone, vi è stato anche un aumento improvviso nella vendita di fucili e rivoltelle. Questo il particolare che ricavo da una lettera ricevuta da un amico di Los Angeles. «La settimana scorsa — mi dice — nel giardinetto dietro la casa, che anche tu conosci, avevo pensato di interrarvi un rifugio per due persone. Scelsi il tipo, che costava sulle quattrocentomila lire. Il venditore, nell'elenco delle cose che potevo procurarmi (batterie elettriche, lampade, viveri e bevande destinate a lunga conservazione, tutta roba già preparata da ditte specializzate), mi disse che dovevo aggiungere un'arma. Gli domandai a che cosa poteva servirmi e con molta naturalezza mi spiegò che sarebbe stata utile per difendermi dai miei vicini, meno previdenti di me. Aggiunse che tutti gli acquirenti facevano così, tanto che la vendita di fucili e rivoltelle aveva avuto grande impulso in questi ultimi tempi».

Credevo ben poco ad una simile storia, ma nei giorni scorsi una corrispondenza giornalistica mi convinse che sbagliavo.

Il problema del vicino di casa imprevidente, angoscia davvero e a tal punto l'animo dei possessori di rifugi, che molti hanno chiesto consigli dove speravano di trovarli. Un sacerdote cattolico (così riferisce il corrispondente d'un giornale milanese non di partito) ha risposto che si è autorizzati a difendere il rifugio con le armi, non potendo mettere in pericolo i membri della propria famiglia col ricoverare, in soprannumero, chi non avesse avuto il dovere di pensarci in tempo». Un pastore protestante ha detto che anche gli «altri» dovrebbero essere accolti, riponendo poi fiducia in Dio. Un rabbino ha invece fatto sapere che desiderava riflettere più a lungo sul problema e documentarsi meglio prima di sentenziare.

Iniziatrice di tutta questa faccenda dei rifugi anti-atomici, che pare preparata con accortezza, perché l'attrezzatura industriale si mostrò subito pronta, è stata la rivista *Life*, nell'edizione americana, in parte diversa da quella destinata alla diffusione in Europa. L'allarmismo, lo spirito di previdenza e quello degli affari si accompagnano con una buona dose di ottimismo: infatti — si sostiene — se gli Stati Uniti fossero bene organizzati con numerosi rifugi anti-atomici privati e pubblici, il novanta per cento della popolazione potrebbe salvarsi. Con imperturbabile serenità statistica qualcuno ha così potuto scrivere: «Anche sottoposti ad un attacco massiccio e totale, *soltanto* venti milioni morirebbero».

Disegni, fotografie, opuscoli hanno invaso in queste ultime settimane la provincia americana offrendo *shelters*, cioè rifugi anti-atomici per tutte le borse. Si va dalle trecentomila lire (per due persone) ai due milioni (per venti persone). La pubblicità invita a provvedere oggi, senza aspettare domani ed in molte vetrine è comparso un apparecchio tascabile per misurare la radioattività dell'atmosfera: «Con questo — dice l'imbonimento — potrete sopravvivere».

L'onda degli affari aumenta di giorno in giorno e tocca persino sfumature di snobismo: se un tempo era «elegante» avere la piscina privata, adesso è «elegante» avere il rifugio anti-atomico di famiglia. Per impiantarlo è necessario disporre d'un pezzo di terreno: basta scavare, mettere una cisterna vuota, di quelle che servono da serbatoio ai distributori di benzina, fare in modo che sia protetta da un metro o due di terra, applicare una porta a chiusura ermetica, una presa d'aria con un filtro speciale e guardare relativamente tranquilli il futuro.

In questi giorni la grande provincia americana, piena di piccole e medie città, che hanno una urbanistica fatta di spazio, di verde, di infiniti giardinetti privati, conosce una grande fortuna a molti — forse — rimpiangono di non abitarvi. Chi, invece vive nelle metropoli, a New York o a San Francisco, a Boston o a New Orleans, ha virtualmente minori possibilità di proteggersi: deve pensare alle tetre cantine e trasformarle in bunker (col pericolo, però, che la casa gli rovini sulla testa).

La propaganda che accompagna questa «operazione rifugio anti-atomico» è basata su due punti: il primo propone, con molto realismo, il grave pericolo d'una guerra termo-nucleare, e il secondo vuol fare capire che questo tipo di guerra non lo si ritenevà sino a qualche tempo fa. Qualcuno, non fermandosi alla superficie di questo fenomeno, che tiene in fermento la fantasia e il portafoglio di molti americani, ha cercato di scoprire da che cosa o da quale perché ha avuto inizio. Nel dare l'avvio all'operazione dei rifugi anti-atomici c'è stato un calcolo preciso? Chi può avere avuto interesse nel suscitarla, nel propagandarla e nel sostenerla? Vi è disinteresse umanitario o interesse politico?

Riferirò una risposta, che trovo su un settimanale, dovuta ad un intellettuale di New York, rimasto purtroppo anonimo. Essa dice: «Il fenomeno è legato al sistema economico americano della libera iniziativa. La *difesa civile* è un affare come un altro a per vendere i suoi prodotti — come i suoi principi — utilizza la tecnica della pubblicità e della persuasione. Tuttavia un fatto non può essere dimenticato: i rifugi anti-atomici non sono come i prodotti di bellezza. La propaganda che li riguarda ha inevitabilmente un aspetto politico».

L'interlocutore, a questo punto sviluppa il proprio pensiero: l'aspetto politico di questo grande «affare» consiste in una presa di posizione anticomunista tutto spontanea e individuale da non essere nemmeno avvertita. L'anticomunismo d'un tempo, orchestrato da un tipo come Mc Carthy, si rivelava presto demagogico e insensato. Questo, invece, che porta ad acquistare o a desiderare un rifugio anti-atomico, agisce per vie subdole e tonifica l'opinione pubblica. Ed è facile trovarne la riprova.

Un intervistatore, che saggiava in questi giorni l'opinione comune degli americani, era solito dire: «Il presidente Kennedy, parlando alle Nazioni Unite, ha affermato che una guerra atomica può condurre alla fine della razza umana». Ma si metteva rispondere, nella maggior parte dei casi: «Ha detto così per [illegible] politica. Con quel che stiamo facendo, con questi nostri rifugi, non ci sarà di certo la fine del mondo». Sino ad oggi pare che questo sia il miglior risultato dell'operazione rifugio anti-atomico: un risultato psicologico.

Enrico Emanuelli

DOVE L'ITALIA HA MESSO IN GIOCO IL SUO FUTURO

Tutto sta cambiando nel Mezzogiorno fra successi, nuove ombre e sorprese

Milioni di persone hanno abbandonato le desolate campagne dell'interno per la costa, le città, il Nord - Diminuiscono natalità e mortalità; le automobili incominciano a sostituire i carretti; l'estrema destra politica si indebolisce, mentre crescono le industrie - Il reddito è quasi raddoppiato in dieci anni: i 1500 miliardi della Cassa del Mezzogiorno non sono stati spesi invano - Ma sussistono squilibri ed ingiustizie, né il progresso avviene come prevedevano i teorici Molti, più che ai bisogni essenziali, pensano a compensare con lo svago una lunga miseria - A Napoli i televisori sono quasi due volte più numerosi che a Torino

(Dal nostro inviato speciale)

Napoli, ottobre.

E' in alto, sui tetti, che bisogna guardare, fitti d'antenne televisive come cannelli. Non solo al Vomero, ma sui vicoli antichi e malsani di Forcella, del Pallonetto S. Lucia, dei quartieri spagnoli a monte di via Roma. Si contano a Napoli ventisinque utenze su cento famiglie: a Torino se ne contano quattordici, e pare che anche i Comuni della campagna napoletana la vincano sulla provincia torinese. Se domandiamo invece quel è il consumo pro capite di carne, allora è Torino che supera di gran lunga Napoli. Forse i napoletani potrebbero migliorare l'ancora esigua porzione di carne assumata negli ultimi anni (quarantatré grammi pro capite al giorno, esclusi pollame e scatolame) e invece preferiscono il teatrino in casa, il lusso delle immagini accese nel buio, fra i coinquilini che magari contribuiscono con venti lire alle spese della serata. «Carne in umido — scriveva sessant'anni fa Matilde Serao — il popolo napoletano non ne mangia mai. Carne arrosto? Qualche volta, alla domenica o nelle grandi feste, ma è di maiale o di agnello. Brodo di carne? Il popolo napoletano lo ignora. Vino? Alla domenica, qualche volta: l'asprino a quattro soldi o il marianello a cinque soldi, che tinge d'azzurro la tovaglia. Acqua? Sempre e cattiva». E oggi che oltre il Garigliano le cose vanno in modo migliore, per molti e non per tutti, il popolo napoletano scopre che l'occhio e la fantasia hanno più bisogni della dieta.

Il caso della televisione, che ci serve per aprire l'indagine sulle molte e disparate novità del Sud, non è solo di Napoli, ma dell'intero Mezzogiorno. Dal '59 al '60 l'incremento delle vendite di apparecchi televisivi ha raggiunto in Italia una media del 20,9 %; nel Mezzogiorno ha toccato il 24,4%, che in proporzione al reddito di queste regioni acquista un rilievo anche più netto. Gli economisti scrivevano da anni che quando comincia a espandersi il reddito di una area depressa o si accrescono i consumi, sono i bisogni «primari» che prevalgono anzitutto (come quelli alimentari). Ci si è accorti, invece, che spesso prevalgono i cosiddetti «bisogni psicologici secondari». Gli economisti devono consultare gli psicologhi, se vogliono fare vere previsioni le scelte dei consumatori sulla base dello sviluppo del reddito, almeno nelle zone depresse. Si dirà che il fenomeno di Napoli e in genere del Mezzogiorno italiano è particolare e pittoresco. Ma l'Unione Sovietica, che in quanto a consumi è un'immensa area depressa di tipo meridionale, avverte la stessa tendenza delle moltitudini. La sola differenza sta nel fatto che quando i russi chiedono il televisore, o altri beni di simile natura, la pianificazione statale risponde: «Iscrivetevi nelle liste di prenotazione e vedremo», poiché lassù l'espansione dell'industria precede certi larghi consumi (o almeno si spera), e nel Mezzogiorno d'Italia certi consumi precedono l'industrializzazione (o almeno si spera).

Nel nostro Mezzogiorno tutto è in movimento, anzitutto l'emigrazione verso il Centro-nord, dalle campagne alle città, dalle montagne al piano, dall'interno alle coste. Diminuisce la natalità e si riduce la mortalità. Nascono strade e grandi complessi irrigui attesi per secoli. Si diffondono i motori e le bombole di gas, mentre scompaiono i carretti e la cucina a legna; la televisione suggerisce nuovi bisogni. In alcune zone senza stento si propagano industrie di grande entità: come sulla fascia costiera napoletana e a Caserta, nel quadrilatero Ferrandina - Taranto - Brindisi - Bari, e fra Siracusa e Catania. Gli agricoltori si agitano (come in Puglia) minacciando al modo francese la marcia dei trattori; la destra politica tradizionale tramonta, s'è spenta la risacca del «fascismo azzurro» e in Sicilia i democristiani fanno lega coi socialisti. Il panorama è ampio, multiforme e da qualunque capo si voglia tentare di prendere il filo, la matassa è difficile. Cominciamo dalla quasi rivoluzione dei consumi, alla quale si è già accennato a proposito delle antenne televisive.

Dopo dieci anni di investimenti, a due terzi del suo calendario, la Cassa del Mezzogiorno ha speso in queste regioni 1497 miliardi e il reddito lordo si è accresciuto ogni anno, finché dai 2135 miliardi del '51, è giunto nel '60 a 3866 miliardi, mentre il reddito annuo pro capite, a prezzi correnti, è salito da 110 mila a 184 mila lire. I consumi privati si sono accresciuti in proporzione, ed ecco in che modo la famiglia meridionale ha diviso le sue spese.

Considerando pari a cento i consumi privati del 1951, nel 1960 gli acquisti di generi alimentari e bevande hanno raggiunto quota centosessanta, le spese per gli spettacoli quota duecentodiciannove, per il tabacco centottantasei, per il vestiario centoventisette, per le abitazioni e i beni connessi duecentotrentotto (cifra che corrisponde al volume dell'emigrazione dalle campagne verso le città), per i servizi igienico-sanitari duecentoquarantatré, e per i mezzi di trasporto duecentosettantadue (pare che la comunità più motorizzata d'Italia sia quella di Afragola). Sono indici, ben inteso; non si creda che in assoluto i meridionali spendano per gli spettacoli o i motori più che per l'alimentazione. In percentuale, l'alimentazione supera la metà delle spese; seguono, in ordine di grandezza decrescente, l'abitazione, il vestiario, i trasporti, il tabacco, gli spettacoli e le spese igienico-sanitarie.

Non vuol essere questo un quadro ottimistico e nemmeno scettico, poiché i fatti non autorizzano né l'euforia, né l'ormai facile populismo delle denunce che sanno di spiciolo cinema neo-realista, puri e semplici inventari dell'indigenza. Diremo in seguito degli squilibri sociali e delle zone di miseria assoluta che sopravvivono (un napoletano mi ha definito la miseria con queste parole: «Andare a letto la sera e non sapere come guadagnarsi la vita il giorno dopo»). Si deve dire anche dei ritardi e della inegualе ripartizione dei benefici, come nel caso della distribuzione geografica degli ospedali; del dolore contadino e delle assurde rivalità provinciali che immobilizzano ingenti risorse, come il caso clamoroso dell'acquedotto campano ancora asciutto fra centinaia di comuni assetati; del divario fra l'incremento del reddito pro capite del Centro-nord e del Mezzogiorno, che nonostante tutto ancora sussiste: ciò che induce i liberisti come Einaudi, Corbino a l'economista inglese Vera Lutz a disperare nell'industrializzazione meridionale in un «tempo breve», a stimolare invece gli interventionisti del «centro-sinistra» e i meridionalisti (come quelli della rivista Nord e Sud) a chiedere più massicci e coordinati investimenti pubblici e norme per l'espansione dell'industria privata dal Nord alle sorgenti della mano d'opera meridionale.

E' un fatto che il reddito pro capite del Mezzogiorno ha compiuto grandi passi in dieci anni e che l'occupazione è cresciuta largamente (solo nell'ultimo anno è stato accertato in queste regioni un incremento di 178 mila unità occupate). E' pure un fatto, tuttavia, che se la disoccupazione e l'inoccupazione declinano in percentuale, non sono diminuite di molto in cifre assolute (sull'ordine delle decine di migliaia); perché frattanto la popolazione meridionale non cessa di accrescersi.

Non che la natalità sia tuttora in aumento; il contrario anzi è discesa in vent'anni dal 29,7 al [illegible] per mille, anche se è sempre superiore a quella del Nord. La novità è che diminuisce anche il tasso di mortalità (in vent'anni dal 16 all'8,5 per mille) e in misura maggiore che nel Nord, cosicché oggi il Mezzogiorno, col 35 % della popolazione italiana, partecipa all'incremento naturale dal paese per circa i due terzi. In parole semplici: su cento italiani in più, trentasette nascono al di sopra e sessantatré al di sotto del Garigliano. Nell'ultimo decennio la popolazione residente nel Mezzogiorno si è accresciuta di oltre un milione e mezzo di abitanti, senza contare il numero degli emigrati verso il Nord, statisticamente imprecisabile, ma che si suppone abbia raggiunto il milione di persone.

E' dal quadro complessivo di questi dati che si deve prendere l'avvio per capire che cosa accade e può accadere nel Sud, terra della «contestazione italiana», così come le regioni «vergini» dell'Oriente sovietico sono la «scommessa» della Russia di Kruscev, e come sarà lo sviluppo della zona depressa del Sud e dell'Ovest a decidere dell'avvenire della Francia.

Alberto Ronchey

Domani il critico d'arte rientra in città

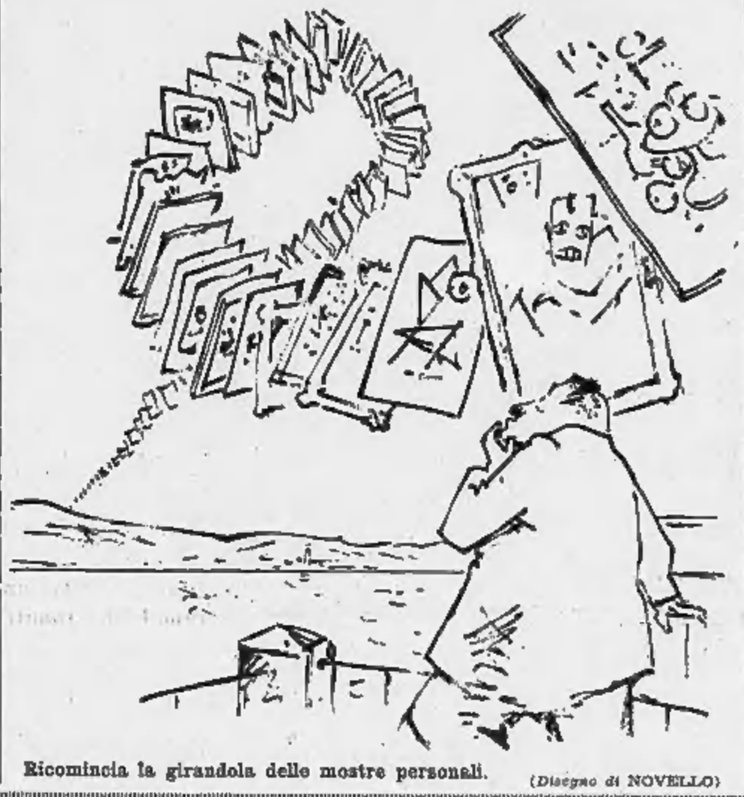

Ricomincia la girandola delle mostre personali.

(Disegno di NOVELLO)

Sospettato di una grossa truffa scopre in carcere il colpevole

(Dal nostro corrispondente)

Milano, 7 ottobre.

(m.) La Magistratura dovrà riaprire dopo sette anni, l'inchiesta per una truffa di 10 milioni della quale era rimasto vittima un gioielliere romano. L'uomo che a suo tempo era stato ingiustamente sospettato dell'imbroglio, arrestato per altro reato, ha scoperto tra i detenuti di San Vittore il vero autore della truffa.

I fatti risalgono al 1954 quando l'orefice Vito Cataldo consegnò ad un sedicente industriale milanese gioielli per oltre 10 milioni che il cliente pagò con un assegno falso. Il gioielliere denunciò l'episodio e quando gli vennero mostrate le foto dell'archivio segnaletico, riconobbe in una di queste l'autore della truffa. L'accusato presentò un alibi che però fu preso in poca considerazione. La polizia continuò a sorvegliarlo e un giorno lo arrestò per un altro reato, scontato a Milano. Finito a San Vittore, l'uomo seppe da alcuni detenuti che il vero autore della truffa era Osvaldo G., di 40 anni, detto «il piemontese», abitante a Milano in via Vallazze, 5. Uscito di carcere nei giorni scorsi, l'ex detenuto ha scritto al gioielliere Cataldo: «Lei mi ha accusato ingiustamente della truffa dei 10 milioni. Io, nel frattempo sono stato in carcere per altri motivi. Soltanto così posso dirle che il suo truffatore è "il piemontese" che abita in via Vallazze a Milano».

Appena ricevuta la lettera, l'orefice si è messo in contatto con la questura di Milano che ha subito rintracciato in un lussuoso appartamento di via Vallazze il presunto imbroglione. Il gioielliere lo ha subito riconosciuto ed indicato quale autore della truffa. Sono ora in corso indagini per giungere all'incriminazione di Osvaldo G., che continua a respingere ogni accusa.

IL CONGRESSO DI MEDICINA SOCIALE A TORINO

Controlli preventivi per tutti, dai ragazzi agli operai

Sottolineata dai relatori l'importanza delle visite ginecologiche per le future mamme - Le piccole malattie di vario genere provocano l'80 per cento delle assenze dai posti di lavoro: giornata di punta è il lunedì

Ieri a Torino si è inaugurato, a Palazzo Madama, l'VIII congresso nazionale della Società italiana di medicina sociale, cioè di quella disciplina medica che ha per pratico fine la difesa della salute collettiva, sì da conservare ad ogni cittadino il massimo valore sociale, e, pertanto addita e collauda la capillare diffusione di misure di ordine igienico e l'adozione di tutte quelle applicazioni medico-preventive, che sono suggerite dagli incalzanti sviluppi della medicina clinica. L'importante convegno è stato aperto dal prof. S. Cramarossa, in rappresentanza del ministro della Sanità, con una felice allocuzione che ha chiarito come i tempi siano andati progressivamente maturando per ulteriori conquiste di questa medicina pubblica; sicché per le nuove sue istanze, prospettate nei discorsi inaugurali dei professori G. Dalleplane, C. Ducrey, C. Rotta e C. Palenzona, si profilano oggi migliori possibilità di realizzazione.

I problemi portati sul tappeto delle giornate congressuali torinesi, nascono da quelli pratici del controllo della salute nell'ambito della medicina preventiva (coordinatore A. Giovanardi; correlatori I. Poggi, M. Corda e P. Zeglio) alla visita della donna sana dal punto di vista ginecologico (rel. G. Dalleplane) ed alla cosiddetta «piccola patologia» come motivazione dell'assenteismo dal lavoro (relatori C. Rotta e S. Fiandaca).

Per quanto riguarda la prima questione, dal punto di vista pratico il prof. Poggi ha ravvisato non soltanto l'importanza del potenziamento dei singoli servizi sanitari già esistenti, ma anche quella del loro coordinamento. Senza dubbio parte preminente ha nel quadro della previdenza profilattiche, intese a seguire l'uomo dalla culla alla tomba, il servizio di medicina scolastica esteso, però, dalla scuola materna sino alla media superiore. Da propagandarsi sono a lor volta le visite volontarie di consultanza prematrimoniale, nonché quelle in proiezione eugeriatrica, cioè per prevenire gli acciacchi della vecchiaia. Evidentemente hanno altro peso notevole le visite preventive e periodiche alle maestranze, che, ben disciplinate da disposizioni di legge laddove esistono pericoli professionali, meriterebbero più severa applicazione, secondo il relatore prof. Zeglio, anche negli altri settori; per quanto le maggiori industrie abbiano già provveduto di propria iniziativa.

Il secondo tema congressuale, come si è detto, accentua l'attenzione sulla visita della donna sana, o apparentemente tale, dal punto di vista ginecologico. E' il mezzo migliore, afferma il Dalleplane nella sua relazione, per un reperimento precoce di quelle deviazioni dalla norma, che non costituiscono ancora processi morbosi veri e propri, ma possono essere sufficienti per suggerire cure preventive contro mali di cui si considerano spie avanzate, oppure per motivare una semplice sorveglianza nel tempo. Prevenirne i danni significa, d'altronde, salvare anche il rendimento della donna sia nell'attività materna che in quella lavorativa.

Comunque, molte e svariate sono le ragioni che invitano la donna a sottoporsi a visita ginecologica, anche in previsione di possibili riflessi del suo stato sulla prole ventura. Non soltanto, quindi, ai fini della repressione del cancro della sua sfera, possibile in tempestivamente diagnosticato. A quest'ultimo proposito si è appreso in sede congressuale l'encomiabile iniziativa di recente presa a Roma dall'Enpdep, prima nell'ambito degli Enti assistenziali, con la istituzione di un Centro gratuito attrezzato secondo i più moderni criteri. Nei centri di ginecologia sociale o di ginecognosia preventiva, secondo la dizione del prof. Dalleplane, ogni fase della vita della donna potrebbe avere una utile investigazione.

L'ultimo tema programmato riguarda l'influenza determinante che certe forme morbose di piccola entità hanno sull'assenteismo dal lavoro per brevi durata, costituente l'80 per cento dell'assenteismo totale per malattia. Invero, per quanto si speciale assenteismo sia motivato da qualche malanno più o meno preciato, talora esso è piuttosto dovuto a cause d'ordine psicologico o economico sociale. Nel complesso vi vanno incontro di più le donne. L'incidenza decresce con l'età dei lavoratori e con l'anzianità di servizio di essi. Il lunedì è la giornata di punta. I mesi invernali danno la frequenza più elevata. I fattori ambientali possono entrare talvolta in gioco, allorché, come si è detto, i motivi della malattia, a ben vedere, sono più di natura psico-sociale che veramente medica. Di lì i relatori (professori C. Rotta e S. Fiandaca, rispettivamente direttore e consulente del Servizi sanitari della Fiat) nella loro ampia relazione a stampa, che sarà discussa oggi, arrivano alla conclusione che la prevenzione deve essere rivolta non solo verso le cause morbose della piccola patologia, ma anche verso quei fattori psicologici ambientali che possono nascondersi nelle giustificazioni di malattia.

Angelo Viziano

Medicina e giustizia al convegno dell'Aquila

(Nostro servizio particolare)

L'Aquila, 7 ottobre.

(g. g.) I rapporti fra medicina e giustizia sono il tema centrale del congresso attualmente in corso nella nostra città. E' necessario che il magistrato si avvalga di specialisti per ogni singola materia che abbia attinenza con la medicina o basta l'odierno medico legale? La perizia psichiatrica è sempre indispensabile?

«E' frequente — ha detto a questo proposito Alfredo De Marsico — l'attribuzione delle funzioni di perito, in materie anche specializzatissime, a medici non specializzati e molto spesso è difficile ottenere, se la ricerca inside su varie specialità, la costituzione di un collegio peritale anziché un solo medico legale. La medicina forense dovrà porre fine alla presunta omnicompetenza del medico legale, la quale è non di rado radice di negazione della tecnica nell'atto stesso in cui si vorrebbe affermarla».

A queste conclusioni, alle quali sono giunti Alfredo De Marsico e il prof. Rinaldo Pellegrini, sono insorti i medici legali. Essi sostengono che, secondo i più recenti orientamenti scientifici, le indagini peritali vengono compiute esattamente con i criteri che si intendono suggerire con questo congresso di medicina forense. Ogni medico legale non è più un generico, ma si avvia verso una specializzazione su cui il magistrato sa di poter contare.

Tutti gli intervenuti si sono invece trovati d'accordo nel ritenere che sia necessario sottoporre immediatamente il responsabile del delitto a una indagine psichiatrica, in modo che il giudice possa comunque essere informato sulla personalità dell'imputato e valutare il grado della sua criminalità.

Il congresso proseguirà i suoi lavori domani.

LIBRI RICEVUTI

GIOVANNI MANCINI: *Filosofia e pedagogia* ad uso degli istituti magistrali. (Storia della filosofia e della pedagogia - Teoria della educazione) - 3 volumi, lire 2300, edit. Gheroni, Torino.

VINCENZO ZACCAGNINO: *La patente motoscafo* - Hoepli, editore, Milano, L. 2300.

ADELIO PONCE DE LEON: *Battute di caccia* - Omnia, editore, Milano, L. 2000.

Muore dissanguato per una fucilata fatta partire dal suo cane da caccia

Durante un temporale si era rifugiato con un compagno in una grotta di montagna - I soccorsi sono giunti sul posto troppo tardi

(Dal nostro corrispondente)

Saló, 7 ottobre.

(l.) Stamane il cacciatore Angelo Cocca di 34 anni, residente a Campoverde di Salò, si era recato prestissimo a caccia con l'amico Angiolino Dolcini, diciannovenne, da Vobarno, sui monti che circondano quest'ultima località. Verso le 6,45 i due venivano sorpresi da un violentissimo temporale e si rifugiavano in una grotta in località «Ponte Faine», a circa mille metri d'altitudine.

I due amici deponevano i fucili, ancora carichi, sul terreno: il cane del Cocca disgraziatamente urtava l'arma del Dolcini facendo così partire un colpo che andava a ferire il Cocca alla coscia sinistra.

Data l'impossibilità di trasportare l'amico, il Dolcini scendeva di gran corsa fin verso le case del fondo valle. Con alcuni volonterosi risaliva faticosamente sul luogo della disgrazia e con una portantina improvvisata cominciava la faticosa discesa del ferito per l'impervio sentiero.

Ma le condizioni del Cocca andavano sempre peggiorando: la squadra di soccorso non era ancora giunta sulla strada carrozzabile che il giovane cacciatore, verso le 8,30, decedeva dissanguato.

Sul luogo è accorso il vice Procuratore della Repubblica di Brescia che, dopo una breve indagine, ha concesso il nulla-osta per il seppellimento del Cocca. Il giovane lascia due figlioli e la moglie prossima alla terza maternità.

Giovane arrestato mentre ruba nella stazione di Alessandria

(Dal nostro corrispondente)

Alessandria, 7 ottobre.

(f. m.) La polizia ferroviaria di Alessandria ha arrestato e denunciato all'autorità giudiziaria il diciannovenne Francesco Culja, di Precenico Aurisina (Trieste). Il giovane è accusato di furto con scasso ai danni del gerente il Dopolavoro Ferroviario della nostra città, Giacomo Guasco di 51 anni, abitante nello stesso locale circolo ricreativo al n. 5 di viale Brigata Ravenna.

Il Culja era giunto da Trieste con poche lire in tasca ed aveva dormito sulle panchine dei giardini della stazione o nelle sale d'aspetto. In pochi giorni di permanenza ad Alessandria aveva frequentato il cinema e il bar del Dopolavoro Ferroviario. La notte scorsa, infine, rimasto senza soldi aveva deciso di compiere un furto.

Ormai pratico del circolo ricreativo, passando dall'interno della stazione è riuscito a introdursi, dopo una complicata serie di acrobazie, nel bar del Dopolavoro. Scassinato il registratore di cassa ha trovato soltanto poche decine di lire. Allora ha deciso di scassinare anche due «flippers». Aveva già vuotato la cassa del primo, raccogliendo qualche migliaio di lire, quando è stato sorpreso da una pattuglia di agenti in perlustrazione ed arrestato.

ISTITUTO BANCARIO SAN PAOLO DI TORINO

Istituto di credito di diritto pubblico

FONDATO NEL 1563

166 Filiali in Italia

Rappresentanze a Londra e Zurigo

★

DA 400 ANNI LA FIDUCIA DEI RISPARMIATORI

SPETTACOLI

Gli spettacoli dell'Opera di Belgrado

«Il principe Igor» di Borodin al Nuovo

Venuta nell'occasione dell'Esposizione, la compagnia dell'Opera di Belgrado non ha presentito il giusto bisogno culturale della maggior parte degli amanti della musica: ascoltare qualche saggio dei più singolari compositori jugoslavi, del tutto sconosciuti fra noi, specialmente dei serbi, che le riviste nominano in gran numero, e qui sarebbe inutile elencarli. Interessanti anche per le opposte loro tendenze, quella degli «universalisti», che, seguaci dell'internazionalismo nelle tecniche atonale, politonale, dodecafonica, eccetera, rinunciano al gusto nativo, e quella dei «folcloristi», che mirano a continuare la tradizione popolare, soprattutto melodiosa, e a trasferirla in altissima sfera artistica, tenendo in ciò esemplare il Bartok. I graditi ospiti di Italia 61 hanno invece recato opere a loro straniere, Il principe Igor di Borodin, più volte eseguito a Torino, e Don Chisciotte di Massenet, rappresentato soltanto nel '33 al Regio, e non a torto dimenticato anche dai francesi.

Tale scelta è stata determinata forse dalle condizioni del repertorio, o dalla voglia di mostrarne la varietà, o dalla ambizione di provare quanto ne sia curata e attraente la regia. Appunto la preoccupazione delle novità coreografiche e scenografiche può aver predominato. Si legge nella presentazione dello spettacolo che il Teatro di Belgrado aspira a «creare un nuovo stile nell'espressione scenica, stile che si palesa in un approfondimento e un'interpretazione del tutto nuovi del pensiero dell'artista e del messaggio umano della sua opera», eccetera. Abbiamo più volte discusso di certi nuovi stili di regia, quelli bayreuthiani per esempio, che danneggiano l'unità e la storicità dell'opera d'arte, e spesso celano un espediente pel successo pratico. Non occorre riparlarne. Può darsi che la nuova messinscena del Don Chisciotte sovverta l'originale. Questa dell'Igor per fortuna, s'attiene più o meno a ciò che l'artista immaginò e prescrisse, e resta, quale dev'essere, uno dei fattori logicamente ed esteticamente coordinati nel momento della partitura, circa 1870.

Va perciò lodato il regista Branko Gavella, che nel disporre gli ambienti, i costumi e la mimica dei personaggi e dei coristi, le danze e le luci, s'è giovato delle risorse dell'attrezzatura d'oggi, e anche uniformato al carattere sostanzialmente russo di questo melodramma. Nè minor lode spetta al maestro concertatore Oscar Danon e a tutti i suoi collaboratori, valenti e laboriosi. Pel confronto con le usanze di nostri teatri e la prepotenza di certi «divi» si sappia che ieri stesso, tutta la compagnia, duecentoquaranta fra orchestrali e cantanti, ha provato ancora una volta l'opera, già da molti anni nel repertorio, e tutti, anche i primari solisti, hanno cantato non pigramente, a fior di labbra, ma a voce spiegata, e ripetuto zelantemente l'azione. Della vocalità delle parti primarie, Dusan Popovic, protagonista, Valeria Heibalova, Miroslav Cangalovic, Drago Starc, Zarko Cvejic, sono da pregiare l'efficienza e la drammatica espressione, che nella declamazione è più evidente e magistrale. Pregevole a sua volta l'orchestra, per la correttezza, la potenza e la delicatezza.

Con tali contributi la concertazione del Danon riuscì vivace, precisa, colorita, e l'esecuzione totale meritò grati, calorosi e unanimi applausi.

a. d. c.

«Ciascuno a suo modo» domani sera al Carignano

Domani sera, alle ore 21.15, al Teatro Carignano, avrà luogo la prima rappresentazione di «Ciascuno a suo modo» di Luigi Pirandello, nell'interpretazione del Teatro Stabile di Genova.

«Ciascuno a suo modo», pur essendo una delle opere pirandelliane più vive e dibattute, non si recita in Italia dal 1924; ciò è dovuto alle difficoltà che lo spettacolo presenta sul piano tecnico e artistico: esso richiede infatti l'impiego di una settantina fra attori e tecnici e le scene devono essere montate su un palcoscenico girevole e su piattaforma rotante.

La regia è di Luigi Squarzina; le scene di Pierluigi Pizzi. Tra gli interpreti, Alberto Lionello, Lydia Alfonsi, Turi Ferro, Nico Pepe, Mario Valdemarin.

Ieri sera a Saint-Vincent

Dive della canzonetta alla rassegna del jazz

Successo di Gloria Christian

(Nostro servizio particolare)

St. Vincent, 7 ottobre.

Si è aperta stasera, nella sala delle feste del Casinò, la II Rassegna del jazz. Nata felicemente l'anno scorso alla stessa epoca e nello stesso salone, essa è partita ancora una volta con favore di pubblico e con una larga partecipazione di musicisti.

Presentato da Lello Bersani, il primo concerto si è imperniato su ottimi specialisti del jazz, alcuni degni senz'altro di figurare accanto ai migliori maestri d'oltre oceano. Il pianista Amedeo Tommasi, con affiancati il sassofonista belga Bobby Jaspar ed il chitarrista René Thomas, pratica uno stile pianistico moderno ma carico di swing, con una notevole tecnica strumentale. Dora Musumeci oltre che buona pianista di corrente «di mezzo» è pure una dotata e simpatica cantante. La «Milan College jazz Society» o la «Riverside Sincopators jazz band», sono state le due formazioni di stile tradizionale (jazz di New Orleans) della serata.

Ambrosetti è un sassofonista svizzero-italiano di larga fama ed è accompagnato al pianoforte da Maurizio Lama, giovane promessa del pianismo moderno, dal batterista torinese Mondini. Fa parte della loro formazione Stalla Dizzy, giovane cantante dell'ambiente radiofonico.

Si può infine dire che anche Napoli smentisce le sue tradizioni «canzonettistiche»: in quanto abbiamo sentito i napoletani del «quartetto del circolo del jazz» e possiamo dire che hanno assimilato bene lo spirito ed il linguaggio jazzistico. Con loro una nuova Gloria Christian che, uscita per una volta dal cerchio della canzonetta, dà il meglio di sè nella musica nella quale crede e che l'appassiona.

r. m.

Cronaca televisiva

Festival dei cantautori

Tutti organizzano festival canori. Da Sanremo alla Sicilia, l'Italia è un continuo esplodere di tornei dedicati alla canzone: si ha l'impressione che tutti cantino, che tutti compongano ritornelli. Quotidianamente, si può dire, vengono messi in circolazione nuovi motivi: ed è fatale che in una simile super-produzione ci sia, accanto alle poche cose buone, una zavorra immensa di roba scadente.

Ma torniamo al festival. Anche la tv ne ha organizzato uno, ieri sera, e l'ha dedicato ai «cantautori», vocabolo di recente conio che indica quei cantanti che scrivono canzoni. La trasmissione, sulla carta, appariva di modesto livello: cioè un qualcosa di rimediato per il sabato in attesa del 21 ottobre, quando pezzo forte di fine settimana sarà la rivista in parecchie puntate «Studio Uno» con Mina, le gemelle Kessler, il Quartetto Cetra, Don Lurio, le Bluebell, ecc.

Invece — gradita sorpresa — lo spettacolo non è stato niente male. Anzitutto c'era un saldo filo conduttore rappresentato appunto dal raduno di tante figure della musica leggera dalla personalità così spiccata e singolare. Poi il problema del presentatore è stato risolto brillantemente col chiamare Ernesto Calindri: lasciamo stare se Calindri abbia o non abbia l'autentico «humour» inglese (a volte viene grottescamente definito «il più inglese degli attori italiani»): un fatto è certo, comunque, sa intrattenere con molto garbo e molto spirito il pubblico e riesce a legare in modo eccellente le varie parti di uno spettacolo. Terzo elemento positivo: inaspettato, non previsto dal programma, è giunto all'ultimo momento Domenico Modugno, re dei «cantautori» (e ha interpretato da par suo «La novia»), assieme a Paoli e a Meccia. Se a questi aggiungiamo Bindi, Lojacono, Martino, Donaggio, Gaber, Rascel e Maria Monti, possiamo dire che, più o meno, la rassegna era completa.

Infine, la regia di Enzo Trapani il quale si è riscattato dalle mediocri prove di «Cantate con noi».

Oltre alle consuete riprese sportive del pomeriggio, segnaliamo due trasmissioni di stasera: una farsa ottocentesca che avrà per protagonista Tino Buazzelli e alle 22,20 un documentario dal titolo «Marzabotto». E' su questo documentario che vogliamo in particolare modo attirare l'attenzione del pubblico. E' un servizio realizzato in occasione delle cerimonie che avranno luogo oggi a Marzabotto in memoria dei 1830 civili — uomini, donne, bambini — barbaramente trucidati dai nazisti nell'autunno del 1944: il servizio rievocherà, con il drammatico intervento di alcuni superstiti, la tragedia del paese martire.

u. bz.

Il Teatro comunale di Bologna applaudito al Festival di Losanna

Losanna, 7 ottobre.

Ha avuto inizio questa sera a Losanna il VII Festival dell'opera italiana al quale partecipa per la terza volta l'Ente autonomo del Teatro Comunale di Bologna. Opera inaugurale Macbeth di Giuseppe Verdi.

Interpreti principali: Margaret Tynes, Dino Dondi, Lorenzo Gaetani, Bruno Prevedi, Elena Barcis, maestro direttore Napoleone Annovazzi. L'orchestra ed il coro dell'Ente Teatro comunale di Bologna hanno confermato il successo ottenuto gli scorsi anni

Sullo schermo

Il re di Poggioreale: un simpatico avventuriero

(Ambrosio) — Il re di Poggioreale, diretto da Duilio Coletti su un copione di Fante e Petrilli, ci presenta la figura di Giuseppe Navarra, un colorito avventuriero napoletano dell'ultimo tempo di guerra. Il film si spezza in tanti episodi quanto sono le trovate, vere o false, che furono attribuite al personaggio. E insieme tratteggia l'ambiente in cui il personaggio germinò: il caos napoletano, determinato dalla guerra, dai tedeschi e dagli stessi liberatori. In quel clima di licenza, bravo il briccone che sapesse segnalarsi; e il Navarra, autonominatosi «re di Poggioreale», trasformata la propria casa in una reggia popolaresca, con tanto di trono, di ministri e di cortigiani, ha questa bravura, s'impone al comandante alleato che tratta da pari a pari, gabba la polizia locale, sovviene ai bisogni del popolino con una generosa distribuzione di banconote e di cibarie rubate, restituisce alla sua città, dopo un avventuroso viaggio a Roma, il tesoro di San Gennaro, facendosene merito presso il clero, e finalmente, spargendo una diceria di colera, fa evacuare, cattura e svuota una nave mercantile americana, devolvendo il contenuto, come tutto il resto, in beneficio suo e degli altri. Al momento in cui il comandante alleato lascia Napoli, egli è a salutarlo come un vero dignitario.

Poi, improvvisamente, la rovina. Suo figlio Enrico, che evidentemente non ha il tocco paterno, si lascia cogliere durante una rapina ed è ucciso dalla polizia. L'effimera corona cade dal capo del padre angosciato, e il rimorso fa di lui un uomo normale. Non gli resta che spalancare le porte della sua «reggia» e votarla, per espiazione, al saccheggio popolare.

Affidando la parte del protagonista all'attore italoamericano Ernest Borgnine gli autori sapevano quel che facevano. Film brillanti e disarticolati come questo, costruiti sulla somma degli episodi e delle trovate, chiedono di essere riempiti da un mattatore. Borgnine li ha serviti anche troppo: è a suo agio nei panni [illegible] Navarra da sguazzarci, specie alla fine, con un po' di gigioneria. Del resto il pregio del lavoro non è la finezza, ma una chiassosa impetuosità nutrita di dialetto e costume partenopeo. Yvonne Sanson, Keenan Wynn, Lino Ventura, Salvo Randone, Cristina Gaioni e gli altri interpreti minori coloriscono a dovere il piedestallo di questa statua di stucco, eretta, senz'altro bisogno che di divertire, a memoria dell'italica birbanteria.

l. p.

ECHI DI CRONACA

Onorificenza

Il Presidente della Repubblica, su proposta del Ministro dell'Industria, con decreto in corso di pubblicazione sulla «Gazzetta Ufficiale», ha concesso al signor Di Rosa Gaetano, procuratore e direttore tecnico della Società F.A.T.A., l'onorificenza al merito della Repubblica Italiana. Gli amici e collaboratori esprimono il più vivo compiacimento per l'avvenuto riconoscimento al Cav. Di Rosa dei suoi meriti di tenace ed intelligente lavoro.

SAMPO' - SCUOLA DI TAGLIO. Corsi di taglio, confezione, figurino, e per maestre di taglio. C. Giulio Cesare 18, tel. 22-581.

SCUOLA TAGLIO E CONFEZIONE DAMONTE Inizia i corsi diurni serali e festivi. Via Po 57, telefoni 58-212 80-060.

SCUOLA TAGLIO MAZZA, via dei Mille 2, tel. 55-481. Iscrizioni corsi diurni, serali e festivi.

MIRTY diplomata chiaroveggente medianica. Consultazioni C. Regina Margh. 71 ang. Montebello sc. destra 1° p. escl. giov. dom.

MOBILIFICIO O.B.A.P. 30 rate. Vendita propaganda camere da 99.000, tinelli da 30.000. Vasto assortimento. Ritiro mobili usati. Approfittate: Garibaldi 9 (cortile).

TEATRI E RITROVI

Prenot. biglietti salone La Stampa, v. Roma ang. v. Bertola, tel. 63-113

«Italia 61» - Esposizione Internazionale del Lavoro - Sala «A»: «Freedom seven» (Usa), «Pianica» (Jugoslavia), «L'uomo ritorna dal cosmo» (Urss). Orario: 15 - 17,15 - 18,30 - 21 - 22,15.

Carignano: da domani ore 21,15 Teatro Stabile di Genova «Ciascuno a suo modo» di L. Pirandello. Ridotto del Romano: ore 21 Il Teatro delle Dieci presenta «Aspettando Godot» di S. Beckett. Nuovo: ore 21,15 Opera di Belgrado «Don Chisciotte» di Massenet. Teatro dell'Officina (v. C. Alberto 13) ore 21,15 presenta la 3ª edizione «Canzoni e poesie di Bertolt Brecht». Ingresso libero.

Alcione: Rivista Vanni-Mirabella ore 15 - 18 e 21,15.
Maffei: «Torino sotto processo» Rivista M. Ferrero - N. Colombo - M. Palumbo, ore 15 - 18 e 21,15.

La Bussola v. Po 9: Mostra person. Dante Villa, ore 10-13 e 15-20. Galleria Narciso p. C. Felice 18: «Il paesaggio nella pittura italiana contemporanea» 10-12,30; 15-20. Mostra Naz. Arti Figurative e Mostra del Costume nell'Arte: Palazzo Chiablese, ore 9 - 12; 15 - 20.

Museo dell'Automobile Carlo Biscaretti di Ruffia: orario 9,30 - 12,30 e 15 - 18.
Museo del Cinema (Pal. Chiablese): alle 17 e 21,15 Rassegna di film sul Risorgimento: «Casa Ricordi» di Carmine Gallone con P. Stoppa, G. Ferzetti, M. Mastroianni, N. Gray, M. Presle, D. Delorme, F. Giachetti. (Italia 1954, minuti 135)

Al Bagatelle Evaristo's Club (str. per Cavoretto, 2 - tel. 678-978): ore 21-2. Whisky à Gogo più - Invern. Al Florida Club (p. Solferino, tel. 42-522) 16,30 21-1 Compl. Lanfranco cantano N. Genovesi, F. Franchi. Al Nirvana: 16 e 21 canta Vasquez. Apollo Danze: ore 21 Quintetto Mercury canta Remo Valchiera. Arlecchino Danze (t. 597-137, S. Secondo 57) 16,30-21,15 P. Di Capri. Augustea: 16 e 21 Andreghetti. Brusa: 16 e 21 Lilly Franca. Castellino: 16,30 e 21 Elj Neri. Eden Danze: 16,30 e 21 Piergiorgio. Faro Danze 16,30-21 Cosimo Gilè. Fortino: 16-21 «Les Jongleurs». Gay Sala (v. Pomba 7): ore 16,30 e 21 Orch. I Mallorca Boys. Gay Villa - Whisky à Gogo (corso Moncalieri 52): ore 16 e 21-1. Gaudio Danze: 16 e 21 trattenim. Gran Mago: 21 Compl. Nino Spano. Hollywood: 16 e 21 The Luckies. La Cicala Danze Ristorante, Cavoretto: ore 16 e 21 Ferrarone. La Perla: 16 e 21 Silvano Prati. La Serenella: 16 e 21 Spinardi. Le Grillon Danze Nichelino: ore 21 Complesso Louis T. 04. Le Roi «Il re dei dancings»: 16 e 21 Bonazelli e attraz. internaz. Lido - Whisky à Gogo (corso Moncalieri 422): ore 21 trattenimenti. Massaua Danze (p. Massaua 9): 16 e 21 Gianfy e il suo complesso. Miroglio danze, Argentero 4: 16-21. Plateau Dansant Lutrario: 16-21 Orch. Loria. Scuola ballo grat. Principe: 16,30 e 21 Catellani. Samuray Whisky à Gogo p. C. Felice 40: 21-1; sab. fest. 16 e 21. S. Giorgio Ristorante danze Valentino: ore 21 nella «Sala del camino», Orchestra Settebello. Scuola Ballo Gemma, via Nizza 3. Trocadero: 16,30 e 21-2 I Castellani. Whisky à Gogo Piscina del Sole: Ristor. Str. S. Mauro: ore 16 e 21. Whisky à Gogo (Volta 6): 16 - 21. Whisky Notte (tel. 687-683) 16-21.

Chez Louis Pr. Tommaso 5: attr. Columbia Night Club: Attrazioni. Monkey's Club (Gramsci 15, tel. 41-573) Fat. Robin's. Constellation. Moulin Rouge (p. Carlina t. 44270) Attrazioni internaz. Coccinelle. Taverna: 22-4 attraz. internaz.

Ippodromo Federico Tesio: oggi ore 14,30 corse al galoppo.

LE ROI
Il re dei dancings - Music Hall
Via Stradella 8 - tel. 27-89-52
Compl. BONAZELLI
Attrazioni Internazionali

TROCADERO
Via A. Doria 9 - telef. 452.771
Ore 16,30 the, e ore 21 - 2
I CASTELLANI
con l'animatore
CARLETTO

CASTELLINO DANZE
Grande successo di
ELJ NERI
THE ORE 16,30 - 19; ORE 21 - 1

LA PERLA DANZE
Brillante successo del complesso
SILVANO PRATI
Al microfono EDJ GELLI
Ore 16 e 21 trattenimenti

EDEN DANZE
Ore 16,30 e 21 eleganti trattenimenti con il complesso
PIERGIORGIO

CLUB FARO DANZE
Ore 16.30-21: Applauditissimo
COSIMO GILÈ
e i suoi Solisti

CLUB DANZE PRINCIPE
Un grande successo a Torino
VANNI CATELLANI
e il suo Musical Show
Ore 16 e 21: grandi trattenim.

CASTELLO DI CINZANO
Gassino - telef. 961.751
RISTORANTE — BAR
SALA THE
Saloni banchetti e feste
DANZE: 16 - 19 e 21 - 2
ORCH. THE JOLLY SONG
canta Fernanda Rom's

AL MONKEY'S CLUB
Via Gramsci 15 - telef. 41.573
Tutte le sere - Ore 22
FATIMA ROBIN'S
I CONSTELLATION

IPPODROMO FEDERICO TESIO
OGGI - Ore 14,30
CORSE AL GALOPPO
Premio Carlo Marangoni
L. 3.000.000

DANCING MASSAUA
Piazza Massaua 9 - tel. 796.783
Ore 16 e 21
GIANFY
and his STYLEMEN SIX

ECHI SPETTACOLI

CLUB HOLLYWOOD DANZE
Ore 16 the dansante
Ore 21 ultimi successi complesso
THE LUCKIES
canta
Maria Pia Parello della RAI-TV

PLATEAU DANSANT LUTRARIO
Ore 16: dame 250 cav. 300 consum. compr. Ore 21 Orch. Loria canta M. Amedeo. Scuola ballo gratuita

LA SERENELLA
Spinardi e il suo complesso
Ore 16: dame 250 cav. 400 consum. compresa. Ore 21 elegante serata

LA ROTONDA VALENTINO
Ore 16 e 21 trattenimenti con
Orchestra I Beniamini
SERVIZIO RISTORANTE

CLUB FORTINO DANZE
16 e 21: applausi e consensi al complesso «Les Jongleurs»

COMITATO TORINO '61
TEATRO CARIGNANO
Teatro Stabile di Genova
Da domani sera ore 21,15
«Ciascuno a suo modo»
di Luigi Pirandello
Interpreti principali:
ALBERTO LIONELLO
LIDIA ALFONSI
TURI FERRO
NICO PEPE
MARIO VALDEMARIN

COMITATO TORINO '61
TEATRO CARIGNANO
Teatro Stabile di Genova
Da domani ore 21.15
CIASCUNO A SUO MODO
di Luigi Pirandello
Regia di
LUIGI SQUARZINA
Scene e costumi di
PIER LUIGI PIZZI
La commedia non viene recitata dal 1924

COMITATO TORINO '61
TEATRO NUOVO
OPERA DI BELGRADO
Questa sera ore 21,15
DON CHISCIOTTE
di Massenet

PADIGLIONE DEL PIEMONTE
ITALIA 61
Oggi ore 15,30
IX Manifestazione Folkloristica Piemontese
GRUPPO TURIN 'N FIOR dell'E.N.A.L.
BANDA DI SETTIMO
Gruppi in costume di SAN GIORIO DI SUSA e di ROCCAGRIMALDA
I PIFFERI DEL CANAVESE
CORALE «LA BAITA» di Cuneo

CINEMATOGRAFI

Ambrosio: «Il re di Poggioreale». Ernest Borgnine, Keenan Wynn, Cristina Gajoni.
Astor: «Vento caldo» tech., Troy Donahue, C. Colbert, K. Malden.
Corso: «Cavalcarono insieme» di John Ford con James Stewart, Richard Widmark, S. Jones, col.
Cristallo: «Torna a settembre» in techn., Rock Hudson, Gina Lollobrigida, Sandra Dee e B. Darin.
Doria: «Il pozzo delle tre verità» Michèle Morgan, Jean C. Brialy.
Ideal «Francesco d'Assisi» scope colori. B. Dillman. Orario: 14,30 - 16,35 - 18,30 - 20,25. Ultimo 22,30.
Lux: «Il federale» con Ugo Tognazzi e Georges Wilson.
Reposi «Exodus» sc. col. Newman E. M. Saint. Or. 13,50-17,40 u. 21,30.
Romano: «Zazie nel metrò» di Louis Malle, technicol. Viet. min.

Ariston: «Salverò il mio amore» scope colori. Shirley Mac Laine, Laurence Harvey, Jack Hawkins.
Arlecchino: «Ben-Hur» techn. C. Heston. Orario 13,30 - 17,30 - 21,30.
Augustus: «Io amo, tu ami» (Europa di notte e di giorno) di A. Blasetti, scope a col. Viet. min.
Metropol (via Pr. Tommaso 6): «Monica e il desiderio» di Ingmar Bergman con Harriet Andersson, Lars Ekborg. Vietato ai minori.
Nazionale «Drakut il vendicatore» tech. scope, B. Nelson, W. Guida.
Torino: «La principessa di Clèves» col. sc. J. Marais, M. Vlady. A. 14.

Alexandra: «5 marines per 100 ragazze» sc. col. Tognazzi, Lisi.
Capitol: «5 marines per 100 ragazze» sc. col. U. Tognazzi, V. Lisi.

Faro: «5 marines per 100 ragazze» sc. col., U. Tognazzi, V. Lisi.
Fiamma: «La giornata balorda» di M. Bolognini con Jeanne Valérie, Jean Sorel, Isabella Corey.
Hollywood: «Un giorno da leoni» Renato Salvatori, Carla Gravina.
Maffei: «Torino sotto processo» Riv. Mario Ferrero - N. Colombo - M. Palumbo 15 - 18 - 21.15. Film: «Psycosissimo» Ugo Tognazzi.
Massimo: «Che gioia vivere» sc. A. Delon, B. Lass. A. 13,30, u. 22,10
Orfeo: «Giulietta e Romanoff» in techn. Peter Ustinov, Sandra Dee.
Principe: «Un giorno da leoni» R. Salvatori, T. Milian, Gravina.
Statuto: «Che gioia vivere» scope Alain Delon, Barbara Lass.

Adriano: «Costantino il grande» techn. sc. C. Wilde, B. Lee.
Alcione: «Un mandarino per Teo» Riv. Vanni - Mirabella 15-18-21,15.
Alpi: «Maciste nella terra dei ciclopi» M. Godon, C. Alonso, tech.
La Perla «Le sei segrete» Richard Widmark, Sonia Ziemann.
Regina «Io bacio, tu baci» Mina, U. Orsini, Gianni Meccia.

Asti: «La miliardaria» col. scope, Sophia Loren, P. Sellers. Ap. 14.
Cravesana: «La sfida di Tom e Jerry» cart. anim. tech. Ap. 14,30.
Milano: «Il gigante» e «Jangal».
Olimpia «Terrore dell'Oklahoma».
Po: «L'uomo senza paura» con K. Douglas, J. Crain, technicolor.
P. Nuova: «Annibale» technic. e «La notte del senza legge».
S. Paolo: «Texas John» technic. T. Tryon, R. Middleton. Ap. 14,30

Esperia «Teseo contro minotauro» tech. sc. Schiaffino, Battaglia.
Giardino: «Venere in visone» techn. sc., E. Taylor, Harvey.
Italiano: «Scaramouche» technic. S. Granger, E. Parker, Leigh.
Madonna Rose: «Annibale» Rick Battaglia, V. Mature, M. Vitale.
Mirafiori: «Zar dell'Alaska» tech.
S. Rita: «Cartagine in fiamme» tech. con P. Brasseur, D. Clark.
Viareggio: «Le sette sfide» techn. scope, Ed Fury, Elaine Stewart.

Araldo: «Il grande pescatore» tech., H. Keel, S. Kohner, Saxon.
Eliseo: «Giuseppe venduto dai fratelli» techn. sc., Horne, Lee.
Fréjus Passaggio a Hong Kong. techn. scope, C. Jurgens, O. Welles
Nuovo «Marines all'assalto» John Wayne, John Agar, F. Tucker.

Artisti: «Specchio della vita» tech. scope con Lana Turner, J. Gavin.
Belgio Costantino il grande. tech.
Carallo: «Ragazzi di provincia» tech., Tony Curtis, D. Reynolds.
Eridano: «Sissi la favorita dello zar» Romy Schneider, tech. sc.
La Salle: «Cavaliere azzurro città d'oro» technic. C. More. Ap. 14,30.
Orepa: «Mariti a congresso» W. Chiari, Jacqueline Sassard.
S. Giulia: «Bella addormentata nel bosco» col. sc. W. Disney e doc.: «Grande canyon». Apert. ore 17.
V. Veneto: «Maciste nella terra dei ciclopi» Gordon, Alonso, col.

Astra «La vendetta dei barbari» tech. scope. D. Rocca, A. Steel.
Bernini: «Il meraviglioso paese» techn. R. Mitchum, J. London.
Elios: «Il figlio di Alì Babà» tech., Tony Curtis, Piper Laurie.
Esedra: «Amore nasce a Roma» scope, C. Villa, C. Campanini.
Europa: «Soldati a cavallo» in tech. scope, J. Wayne, W. Holden
Excelsior: «Seminole» tech. Rock Hudson, Anthony Quinn.

Massaua: «Per chi suona la campana» tech., G. Cooper, Bergman.
Odeon: «I magnifici sette» Yul Brynner, Eli Wallach, colori.
Star: «Giuseppe venduto dai fratelli» sc. col. G. Horne, B. Lee.

Adua: «Ultimo duello» Franchot Tone, Carrol, Var, Orbechi Telma.
Aurora: «Anatomia di un omicidio» con James Stewart.
Barca: «Pirati della costa» colori, Lex Barker, Estella Blain.
Brescia: «Ursus» sc. col. Ed Fury.
Châtillon: Appuntamento a Ischia, scope, Modugno, Mina, Christian.
Edelweiss «All'inferno per l'eternità» J. Hunter, P. Owens.
Eri-Dan: «Messalina» technicol.
Falchera: «Sotto 10 bandiere».
Fortino «Quanto sei bella Roma» Villa, De Luca, Grande Comp. Stabile Teatro Fortino 15 - 18 - 21.
Lanteri: «Duello ultimo sangue» techn. Rock Hudson, Donna Reed.
Maior: «Odissea nuda» col. E. M. Salerno, Patricia D. Donlon. Viet.
Nord: «Amori di Ercole» sc. col. Mickey Hargitay, J. Mansfield.
Palermo: «Rivolta dei mercenari» col. sc. V. Mayo, Sammartin.
S. Gaetano: «7 canzoni per 7 sorelle» e «Giustiziere del Kansas».
Sociale: «Goliath contro i giganti» sc. col. B. Harris, Milland.
Zenit: «Le sette sfide» technic. scope, Ed Fury, Elaine Stewart.

Baretti: «La sceriffa» Tognazzi.
Cabiria: «Gli amanti del deserto» Riccardo Montalban, technicolor.
Colosseo: «Segreto dello sparviero nero» scope techn. con Lex Barker, N. Marlowe, L. Lorenzon
Continental: «Il principe ladro» Tony Curtis, Piper Laurie, techn.
Flora (c. Moncalieri 241): «Ballata di un soldato» Valodia Ivasciov, G. Proharienko.
Italia: «Gli arcieri di Sherwood» techn., Richard Greene, Cushing.
Maderno: «Cordura» sc. techn., Gary Cooper, Rita Hayworth e «Addio sogni di gloria».
Nizza: «Frontiera nord-ovest» col.
Piemonte «Walter e i suoi cugini» Walter Chiari, Valeria Fabrizi.
S. Carlo: «Pugni pupe e pepite» tech. John Wayne, S. Granger.
Spezia: «Morgan il pirata» scope techn., S. Reeves, Chelo Alonso.

Diana «Atlantide continente perduto» tech. A. Hall, J. Taylor.
Dora: «Colpo grosso» technic. F. Sinatra, Martin, Davis, Lawford.
Roma: «Banda degli implacabili» K. Douglas, R. Mitchum, Fleming
Umbria: «Grande circo» Fleming.

Alfa: «Strada dei giganti» techn. scope, C. Alonso, Don Megowan.
Ambra: «Psycosissimo» Ugo Tognazzi, R. Vianello, Edy Vessel.
Apollo: «Banda degli implacabili» R. Mitchum, K. Douglas.
Cafasso: «Meraviglioso paese» col. «Pietà per i giusti» K. Douglas, Eleanor Parker. Ult. 21,30.
Edera: «Cimarron» technicolor. Glenn Ford, Anne Baxter.
Lucento «Grande pescatore» tech. scope, Howard Keel. Ult. ore 22.
Lutrario: «Walter e i suoi cugini» Walter Chiari, V. Fabrizi.
Massalia: «I 10 comandamenti» col. C. Heston, Y. Brynner, A. Baxter. Inizio spettacoli ore 13.
Murialdo doppio programma «Dono d'amore» L. Bacall, R. Stack, «Caravan petrol» Carosone.
Salone Pio XI (Strada Lucento 2) «La guida indiana» colori.
Splendor: «Leone di Babilonia» tech. H. Schneider, P. Cansino. Segue «Tom e Jerry», a colori.

AL CRISTALLO
3ª SETTIMANA DI ENORME SUCCESSO DEL CINEMASCOPE TECHNICOLOR
TORNA A SETTEMBRE
con
ROCK HUDSON GINA LOLLOBRIGIDA
SANDRA DEE BOBBY DARIN
WALTER SLEZAK
1960: IL FILM PIU' DIVERTENTE E' STATO «IL LETTO RACCONTA»
1961: IL FILM PIU' DIVERTENTE E' «TORNA A SETTEMBRE»
GINA LOLLOBRIGIDA torna al ruolo dei suoi più grandi successi - vivace, allegra, affascinante
ROCK HUDSON è l'uomo più amato da tutte le donne
Se volete vedere un bel film spassoso - romantico piccante venite al
CINEMA CRISTALLO
dove vi attende
TORNA A SETTEMBRE

CINEMA
ASTOR
3ª SETTIMANA
di entusiastico successo
VENTO CALDO
TROY DONAHUE
CLAUDETTE COLBERT
KARL MALDEN
Regia di DELMER DAVES
Musiche di MAX STEINER autore di «Scandalo al sole»
Distribuz. WARNER BROS

al REPOSI
migliaia e migliaia di persone hanno decretato il successo di
EXODUS
meravigliosamente interpretato da
PAUL NEWMAN
Una eccezionale realizzazione in CinemaScope Technicolor Otto Preminger
ORARIO:
13,50 - 17,40 - Ultimo: 21,30

- Scusi ha visto ZAZIE?
- Nel metrò?
- No, al cinema.
- No.
- Ci vada, ci vada.
AL NUOVO ROMANO

UNO STUPENDO E MAGNIFICO FILM AL
DORIA
TRE PERSONAGGI TERRIBILMENTE VIVI
il pozzo delle tre verità
TRE SITUAZIONI DRAMMATICHE
il pozzo delle tre verità
TRE VERITA' INOPPUGNABILI
il pozzo delle tre verità
MICHELE MORGAN
JEAN-CLAUDE BRIALY
FRANÇOIS VILLIERS
il pozzo delle tre verità
CATHERINE SPAAK
SCILLA GABEL
FRANCO FABRIZI
ULTRAFILM - ESTE FILM
FILMS CARAVELLE
S.N.E. GAUMONT
LUX FILM

STREPITOSO SUCCESSO
AL CINEMA
CORSO
del capolavoro di
JOHN FORD
...PER RISCATTARE I BIANCHI PRIGIONIERI DEI COMANCHES.

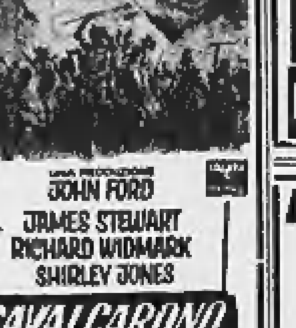

JOHN FORD
JAMES STEWART
RICHARD WIDMARK
SHIRLEY JONES
CAVALCARONO INSIEME

LUX
4ª SETTIMANA di
TRIONFALI REPLICHE
del maggiore successo comico nazionale

IL FEDERALE

ARLECCHINO
Il più grande film della storia del Cinema

BEN-HUR
WILLIAM WYLER
CHARLTON HESTON - JACK HAWKINS
Technicolor - Technirama
Spettacoli continuati
ore 13,30 - 17,30 - 21,30

ALL'IDEAL
SPETTACOLOSO SUCCESSO DEL FILM
CHE ENTUSIASMA - EMOZIONA - COMMUOVE
La 20th CENTURY-FOX presenta
Francesco D'Assisi
BRADFORD DILLMAN - DOLORES HART
STUART WHITMAN, PEDRO ARMENDARIZ
CINEMASCOPE COLORE DE LUXE
Orario inizio film: 14,30 - 16,30 - 18,25 - 20,30 - 22,30

COLOSSEO
OGGI
ENTUSIASMANTE
SUCCESSO!
LEX BARKER * LIVIO LORENZON
NADIA MARLOWA * GERMANO LONGO

IL SEGRETO DELLO SPARVIERO NERO
LORIS GIZZI - DINA DE SANTIS - PINA BORNEL
WALTER BARNES
regia di DOMENICO PAOLELLA

AMBROSIO
CLAMOROSO SUCCESSO DEL FILM DEL GIORNO
IL RE DI POGGIOREALE
AFFRETTATEVI A VEDERLO...!!!

CINEMA TEATRO
MASSAUA
Piazza Massaua . Tel. 795-500
GRANDE SUCCESSO
di
GARY COOPER
INGRID BERGMAN
in
Per chi suona la campana
TECHNICOLOR

AUGUSTUS UN SUCCESSO SENZA PRECEDENTI!
IO AMO TU AMI
(EUROPA DI GIORNO E DI NOTTE)
di ALESSANDRO BLASETTI
Vietato minori 16 Distribuzione: DE LAURENTIIS

Finalmente anche a Torino è imminente l'uscita dell'ultimo capolavoro di RENATO CASTELLANI
IL BRIGANTE
Tratto dal grande romanzo di GIUSEPPE BERTO

ELISEO
GRANDE SUCCESSO
GIUSEPPE VENDUTO DAI FRATELLI
EASTMANCOLOR TOTALSCOPE
GEOFFREY HORNE
BELINDA LEE

CINEMA TORINO GRANDE SUCCESSO
Un film di JEAN DELANNOY
LA PRINCIPESSA DI CLEVES
EASTMANCOLOR DYALISCOPE
con JEAN MARAIS - MARINA VLADY

INFORMITALIA
ISTITUTO NAZIONALE INFORMAZIONI
Controlli, indagini, infedeltà. Esito assicurato. Santa Teresa 10 Tel. [illegible]

I programmi TV e radio

TELEVISIONE — Ore 10,15: La tv degli agricoltori.

11: S. Messa dalla Basilica di S. Eugenio in Roma.

11,30: C'è uno sconosciuto in mezzo a noi. Prima trasmissione: L'uomo. Ciclo dedicato ai fondamenti religiosi e della morale cristiana, a cura di Gustavo Boyer.

12-13,30: Torino: Festa della polizia nel CIX annuale del corpo delle guardie di pubblica sicurezza.

15,30: Ripresa diretta di avvenimenti agonistici.

17,30: Per i ragazzi: a) Il club di Topolino, di Walt Disney; b) Robin Hood: L'usuraio. Telefilm.

18,30: Telegiornale.

18,45: Cronaca registrata di un avvenimento agonistico.

19,25: L'uomo e la sfida: Il tifone. Racconto sceneggiato; 20,10: Cineselezione.

20,30: Segnale orario - Telegiornale.

21,15: «La ricetta miracolosa» farsa ispirata a un vaudeville di Edmond Gondinet. Interpreti: Tino Buazzelli, Quinto Parmeggiani, Emma Danieli e altri. Regia di Alessandro Brissoni. La vicenda prende l'avvio da un incidente avvenuto al teatro Gymnase: durante una rappresentazione la bella signora Erminia Romanèche, che è tra il pubblico in compagnia del segretario di suo marito, sviene. Di qui scaturisce tutta una serie di equivoci e di comiche situazioni perchè, ad assistere la signora viene chiamato, suo malgrado, un giovane avvocato, da tutti ritenuto il medico di servizio. L'avvocato non si perde d'animo, scrive una pseudo ricetta, la spedisce in farmacia e la signora guarisce. La notizia della «ricetta miracolosa» si diffonde e molti saranno i «miracolati».

22,20: Documentario sulla strage di Marzabotto.

23: La domenica sportiva e Telegiornale.

RADIO — PROGRAMMA NAZIONALE — Ore 7,30: Mattutino; 7,40: Culto evangelico; 8: Giornale radio; 8,30: Vita nei campi; 8,55: L'informatore dei commercianti; 9,10: Quartetto d'archi; 9,30: Santa Messa; 10: Lettura e spiegazione del Vangelo; 10,15: Dal mondo cattolico; 10,30: Trasmissione per le forze armate; 11,15: Orchestre dirette da H. Arnold, N. Morales, L. Baxter; 11,45: Casa nostra: circolo dei genitori; 12,10: Parla il programmista; 12,20: Album musicale.

13: Giornale radio; 13,30: L'antidiscobolo; 14: Giornale radio; 14,15: Le domeniche di Bice e Gianrico, di V. Metz; 14,30: Celebri duetti d'amore; 15: Il mondo del varietà; 15,45: Tutto il calcio minuto per minuto; 17,15: Concerto sinfonico diretto da S. Ehrling; 19: Gli astrofili. Documentario; 19,30: La giornata sportiva; 20: Album musicale.

20,30: Giornale radio; 21: Tre tempi, tre maniere; 21,40: Il giorno della laurea; 22,05: Voci dal mondo; 22,35: Concerto della violinista I. Haendel e del pianista E. Bagnoli; 23,15: Giornale radio - Questo campionato di calcio; 23,30: Appuntamento con la sirena; 24: Ultime notizie.

SECONDO PROGRAMMA — Ore 7,50: Voci d'italiani all'estero; 8,30: Preludio con i vostri preferiti; 9: Notizie del mattino; 10: Musica per un giorno di festa; 11: Parla il programmista; 11,45: Sala stampa sport; 13: Le canzoni senza frontiera.

13,30: Primo giornale; 14: Scatola a sorpresa; 14,05: I nostri cantanti; 15: I dischi della settimana; 15,30: Album di canzoni; 16: Taccuino d'autunno; 17: Musica e sport; 18,30: Ballate con noi; 19,30: Motivi in tasca.

20: Radiosera; 20,20: Zig-zag; 20,30: P. Panelli presenta: Il mio spettacolo; 21,30: Radionotte; 21,45: Musica nella sera; 22,30: Domenica sport; 23: Notizie di fine giornata.

TERZO PROGRAMMA — Ore 16: Parla il programmista; 16,15: Musiche di J. Ph. Rameau, F. J. Haydn; 16,50: Il testamento di Orfeo; 17,45: Musiche di G. Rossini, F. Mendelssohn; 18,30: La rassegna; 19: Musiche di M. Clementi; 19,15: Biblioteca; 19,45: La medicina del traffico; 20: Concerto di ogni sera; 21: Il giornale del terzo; 21,30: «La sposa sorteggiata» tre atti di F. Busoni.

Livio Giordano il ventenne che uccise per rapina il suo migliore amico

L'assassino di Vinadio evaso da Cuneo è scomparso su una potente auto rubata

Condannato all'ergastolo, attendeva il processo d'appello - In cella con altri detenuti, uno dei quali specialista in fughe, sega le sbarre un po' ogni notte - Quindi, verso l'una mentre piove, tenta l'avventura: esce dall'inferriata, sale sul tetto e si cala lungo il muro della questura - In un garage ruba un'«Alfa spider 2000» - Bussa alla casa dell'innamorata: nessuno gli risponde - Velocissimo va in paese, chiede soldi ai genitori, in piazza fa il pieno di benzina - Il gerente del chiosco lo conosce, lo serve tremando, poi avverte i carabinieri - Si telefona in carcere: non vogliono crederci, si convincono dopo la terza telefonata - Stupore e paura nella valle

Il padrone del distributore presso il quale l'evaso rifornì di benzina l'auto rubata

(Dal nostro inviato speciale)

Cuneo, 7 ottobre.

Dal carcere giudiziario di Cuneo, dove attendeva il processo d'appello, è fuggito questa notte Livio Giordano, il giovane ergastolano di Vinadio che un anno fa commise un delitto atroce uccidendo il suo amico d'infanzia per derubarlo di settantamila lire. L'evasione ha provocato un comprensibile turbamento in tutta la vallata della Stura di Demonte, dove il Giordano è ben conosciuto per la sua gelida crudeltà, il timore che egli voglia attuare i piani di vendetta annunciati contro coloro che contribuirono a scoprire il suo delitto ingigantisce con le ombre della notte che sta inquietante sulle case di Vinadio.

Si ignora se il Giordano sia armato, ma non è improbabile che egli, dopo aver preparato l'evasione con tanta scientifica cura, abbia pensato anche a procurarsi una pistola per difendere la libertà conquistata fortunosamente, per vendicarsi dei suoi nemici, e per riservare a se stesso l'ultimo proiettile. «Certo non morirò in carcere» aveva detto al maresciallo dei carabinieri che lo riaccompagnava in prigione dopo la condanna all'ergastolo inflittagli nel giugno scorso, e potrebbe mantenere la promessa, ma dopo quali altri misfatti? Questo pensano e temono gli abitanti di Vinadio, soprattutto coloro che lo hanno veduto la notte scorsa e gli altri che hanno deposto contro di lui al processo. C'è da temere che il Giordano tenga fede alle sue frasi; è appena ventunenne ma è dotato di fredda lucidità canagliesca e di audacia spavalda.

La fuga dal carcere del giovane omicida è avvenuta secondo le regole care alla malavita, segando le sbarre di ferro che rendevano impossibile fin lo sguardo nel cortile dalla finestra al primo piano. Il carcere giudiziario di Cuneo è un vecchio e solido edificio, ma non inespugnabile a chi, come il Giordano, abbia la vivida intelligenza rivolta interamente al male. Che egli, benché giovanissimo, fosse un genio del crimine lo aveva dimostrato nel suo delitto quando, per poco più di settantamila lire, uccise freddamente il suo amico d'infanzia Gianbattista Armando, titolare dell'ufficio postale di Vinadio, attirandolo nella rimessa in cui teneva la sua automobile, sparandogli a bruciapelo una revolverata, finendolo a mazzate sul capo, chiudendo il cadavere in un sacco che poi gettò in una botola del forte di Vinadio.

Nessuno avrebbe dubitato di lui se nella concezione quasi perfetta del crimine egli non avesse trascurato un dettaglio; si lasciò vedere mentre nascondeva la mazza con cui aveva massacrato l'amico, e fu perduto. Nella sua fuga dal carcere egli è stato logico fin quasi alla fine, ma ha poi commesso un errore che, quasi certamente, lo riporterà in prigione. La fuga fu preparata con calcolo scientifico, procurarsi una lima non è difficile, ma quasi impossibile è continuare l'operazione di segatura delle sbarre, che non può avvenire in poche ore, e nemmeno in pochi giorni, ed il rischio che i secondini, incaricati di scampanellare due volte al giorno con mazze di ferro tutte le sbarre, scoprissero il suo gioco, non era da escludere. Egli trovò il sistema di ingannare tutti e ancora stamane, scoperta la fuga, le sbarre tintinnarono come sane al tocco della mazza dei secondini ed il trucco fu scoperto per la tardiva confessione dei compagni di cella del Giordano, con uno strattone le sbarre orizzontali uscirono dagli alvei che le univano a quelle verticali che, ad una leggera pressione, si spostarono con facilità per incanto.

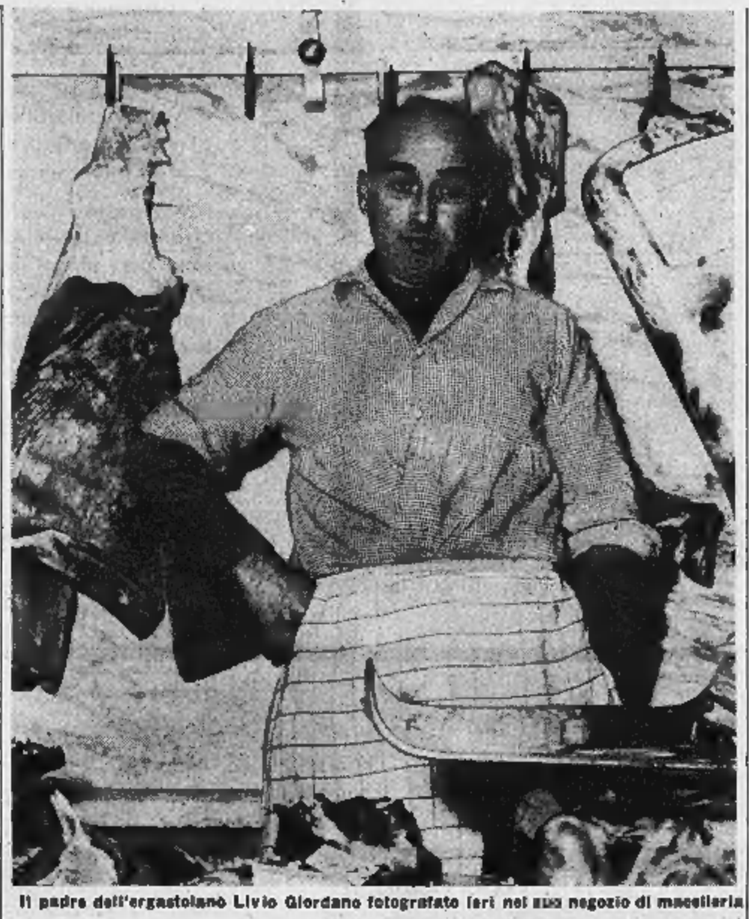

Il padre dell'ergastolano Livio Giordano fotografato ieri nel suo negozio di macelleria

Dalla finestra aperta, Livio Giordano scese su un piccolo ballatoio, si arrampicò al secondo piano, smosse un'inferriata che chiudeva l'accesso ad un terrazzo dal quale, servendosi della grondaia, scese sulle impalcature di un'impresa edilizia che eseguiva opere di restauro alla vicina sede della questura e da lì uscì nella strada, libero. Poteva essere l'una di notte, pioveva, e le strade di Cuneo erano deserte. Il giovane criminale le conosceva bene ed aveva in mente un piano che funzionò alla perfezione. L'anno trascorso in carcere non gli aveva tolto elasticità nel passo, l'attesa del giudizio d'appello dopo la condanna all'ergastolo gli consentiva di vestire i panni di sempre e chiunque avesse veduto quel giovane che rasentava i muri avrebbe pensato che volesse ripararsi dalla pioggia.

Dal carcere egli si diresse all'autorimessa del rag. Operti, concessionario dell'Alfa Romeo, un quarto d'ora buono di strada, atteso che il signor Pellegrino, guardiano notturno, si allontanasse un attimo dal garage per cambiare mille lire in un vicino negozio di accessori ancora aperto, entrò furtivamente nel locale, balzò sull'Alfa duemila di proprietà del titolare rag. Operti, mise in moto e schizzò in mezzo alla strada come un bolide, proprio nel momento in cui il Pellegrino rientrava dalla breve assenza. Livio Giordano conosceva assai bene il garage del rag. Operti dove aveva acquistato l'Alfa 1900 con cui aveva poi trasportato il corpo dell'amico ucciso fino al forte di Vinadio e che gli era servita, sembra, per il contrabbando delle sigarette; aiutato dalla fortuna poté impossessarsi della potente automobile che, indubbiamente, lo ha aiutato a fuggire e far perdere, fino a questo momento, le sue tracce.

Era smesso di piovere, la strada era ancora viscida, un rischio cui Livio Giordano, esperto ed audace pilota non deve aver dato molta importanza perché da Cuneo imboccò a tutto gas la strada per Demonte e Vinadio. Coloro che videro sfrecciare la potente automobile, certo senza immaginare che fosse condotta da un evaso, dicono che filava a più di 150 l'ora. La fuga nella notte tempestosa pare abbia avuto una parentesi romantica, sembra che Livio Giordano abbia sostato un attimo ad Alsone dinanzi all'Albergo della Posta, con l'intenzione di salutare la ventenne Silvana Di Giovanni con cui intrecciò un idillio prima del delitto, ma ai suoi tocchi discreti alla porta nessuno rispose, anche l'amore era morto per l'ergastolano. Da Alsone a Vinadio sono pochi chilometri e com'è naturale pensare, Livio Giordano si diresse subito a casa. Bussò alla porta, parlò alla mamma ed al babbo che si erano affacciati alla finestra ed alla fine entrò. Qualcuno sentì quell'armeggiare, forse vide anche il giovane criminale mentre parlava coi genitori. La signora Maria Casagrande, che abita di fronte, scese dal letto per vedere che cosa accadeva nella casa dei Giordano e, certo, seguì tutta la scena, ma oggi negava con ostinazione quasi disperata, ed il marito l'aiutava a negare.

E' comprensibile, hanno paura di quel giovane mostro di libertà, capace di tutte le nefandezze. Anche il padre questa mattina negava di aver ricevuto in casa il figlio; aveva riaperto bottega ed affettava cosce di maiale come se l'avventura disumana del figliolo non lo riguardasse, ma sua moglie doveva soffrire le pene dell'inferno. Quando sono entrato nella macelleria, la donna, credendomi un cliente, si affacciò sulla soglia, ma vedendo uno sconosciuto fuggì nella retrobottega e premendo con le spalle l'uscio, temendo che volessi forzarlo, implorava piangendo: «Mi lasci in pace, mio male, soffro. Ha na vada per pietà».

Me ne sono andato, una madre che piange per il figlio sciagurato e cattivo impone rispetto. Il padre, alla fine, ha detto tutto. Verso l'una e mezzo aveva sentito bussare alla porta e, affacciatosi, aveva veduto il figlio Livio che gli chiedeva di entrare. E' umano che gli abbia aperto e lo abbia aiutato. Il giovane criminale prese l'impermeabile, tolse da un cassetto la patente di guida che, inspiegabilmente, non gli era stata ritirata dopo il delitto, si fece consegnare dai genitori del denaro (entrambi giurano di avergli dato dieci mila lire) ed uscì nella notte.

A questo punto commise l'errore che potrebbe ricondurlo al più presto in galera, volle fare il pieno di benzina al distributore che è quasi davanti a casa sua, dove lo conoscevano dall'infanzia. Andò a bussare alla porta del signor Luigi Segala, che già dormiva, e lo pregò di riempirgli il serbatoio. Aprendo il baule ed accendendo automaticamente le luci interne, il signor Segala si rese conto della personalità del suo cliente, ma per quanto atterrito continuò a travasare benzina finché il serbatoio fu pieno.

Con gelida calma, Livio Giordano gli disse: «Fatti dare i soldi da mio padre» e balzato in macchina ripartì come una saetta dirigendosi verso Demonte e Cuneo. Gli aveva dato 45 litri di benzina ed il serbatoio dell'Alfa 2000 ne contiene ottanta litri, segno che non era ancora in riserva quando si fermò al distributore. Perché fece rifornimento proprio a Vinadio, dove tutti lo conoscono? Fu una bravata, oppure aveva davvero così poco denaro da non volerlo spendere in benzina e conservarlo per altre necessità? E' impossibile dirlo, indagare sulla contorta psicologia di un criminale evaso è impresa ardua. Il signor Segala trascorse momenti di terrore, chiuso il distributore si sedette sugli scalini della sua casa incapace di rientrare. Suo genero, il signor Giuseppe Colantonio, lo trovò mezz'ora dopo con la testa fra le mani, quasi svenuto. Parlava a scatti, con parole incomprensibili, e gli fu necessario del tempo per raccontare la sua avventura. Appena riavutosi andò con il genero alla caserma dei carabinieri e raccontò ai marescialli lo Cornara quanto gli era accaduto. Da Vinadio telefonarono al carcere di Cuneo, ma i guardiani, dopo aver scrutato attraverso lo spioncino, risposero che il benzinaio doveva aver sognato, Livio Giordano dormiva nella sua branda.

I carabinieri insistettero ed i guardiani, tornati a scrutare una seconda volta, risposero che il detenuto era sempre nella sua cella. Dopo un terzo, perentorio invito dei carabinieri, i guardiani si decisero ad entrare nella cella ed al posto di Livio Giordano trovarono un pigiama imbottito di stracci. Gli altri quattro detenuti che tenevano compagnia al giovane criminale, e che certo lo avevano aiutato a fuggire, fingevano sonni angelici e soltanto più tardi si decisero a svelare il meccanismo dell'evasione. Intanto era trascorso tempo prezioso e Livio Giordano, a bordo della potente auto rubata, correva verso chi sa quale nascondiglio. Tutte le ipotesi sono possibili, e se ne discorre in altra parte, ma nella vallata della Stura di Demonte la gente è convinta che il giovane criminale si sia nascosto in qualche grangia della montagna dopo aver celato l'automobile sotto un cumulo di fieno o in un cespuglio.

Inconsciamente, la gente ha paura, anche nelle battute scherzevoli affiora l'ansia per la notte che sta per sopraggiungere. Mentre discorrevano con il genero del signor Segala ed altra gente di Vinadio, passò in bicicletta un giovanotto che pedalava con energia. «Attento, Livio è in libertà e questa notte verrà a trovarti» gli gridarono tutti. Era Giuseppe Bagnis, colui che vide Livio Giordano buttare nella Stura la mazza insanguinata con cui aveva ucciso l'amico Armando e con la sua testimonianza permise di scoprire l'assassino. «Non ho paura» rispose agitando una mano e ridendo. Anche gli altri risero, ma in gola gli tremava uno spasimo che gli nasceva dall'inquietudine di sentirsi minacciati da qualcuno che li spiava e contro cui nulla potevano.

Francesco Rosso

Bracciato da pattuglie e da agenti in borghese

I carabinieri sono convinti che sia rifugiato a Torino

Livio Giordano al banco degli imputati durante il processo che si concluse con la sua condanna all'ergastolo

(Dal nostro inviato speciale)

Cuneo, 7 ottobre.

Da ore ed ore carabinieri italiani e gendarmi francesi stanno dando la caccia a Livio Giordano, scomparso come un'ombra nella notte lungo la strada della Valle Stura. L'ultimo che l'ha visto è il benzinaio di Vinadio, Luigi Segala. Poi il mistero è piombato sull'«Alfa 2000 spider», rubata dall'assassino evaso nel garage di Cuneo dell'Alfa Romeo. La macchina è bassa, ha la capote nera di tela, è color grigio-topo; al momento del furto commesso con incredibile audacia da Livio Giordano nel garage, il serbatoio dell'auto doveva contenere una trentina di litri di benzina, ma nessuno il proprietario, il signor Operti, titolare della commissionaria della fabbrica milanese, sa precisarne la quantità. L'unico dato esatto è che il «pieno» del serbatoio, che il Giordano ha avuto la temerarietà di andare a fare proprio nel suo paese natale, a pochi passi da casa sua dove chiunque poteva riconoscerlo, è stato completato con 45 litri di benzina «super».

Questa strada ha potuto fare l'evaso con questo carburante? E' evidente che la sua marcia è cominciata a diventare insicura, sulla medesima auto, non dopo un paio d'ore dal momento in cui la segnalazione della fuga è giunta da Vinadio al carcere di Cuneo, cioè poco prima delle tre di stanotte. Verso le cinque, dunque, i primi posti di blocco sono stati sistemati lungo le possibili strade della sua fuga. E' anche probabile che proprio verso quest'ora, se non era già al sicuro presso qualche amico, Livio Giordano abbia pensato all'opportunità di liberarsi dell'«Alfa» ormai facilmente identificabile. Ma su quell'auto in tre ore (dalle due, ora in cui l'evaso ha lasciato la piazzetta di Vinadio dove sorge il distributore di Luigi Segala, fino alle cinque) di strada ne se fa molta.

Per esempio, si arriva comodamente a Torino. I carabinieri con i quali abbiamo parlato oggi più volte nella snervante attesa di notizie che non sono mai arrivate, pensano proprio a Torino come a uno dei più probabili luoghi in cui Livio Giordano può aver trovato un comodo rifugio in casa di qualche amico.

La prima delle ipotesi venuta alla mente degli uomini che si stanno battendo finora invano contro quest'ombra, è stata quella di un possibile sconfinamento in Francia attraverso il Colle della Lombarda, un valico in questa stagione ormai incustodito. Una pattuglia di carabinieri ha ispezionato stamattina la strada per il Colle, ma non ha trovato sulla neve fresca nessuna traccia di ruote d'automobile, né di scarpe

d. e.

Il delitto e la condanna

Livio Giordano era in carcere dal 7 dicembre 1960. In quel giorno fu arrestato sotto l'accusa di aver ucciso a scopo di rapina il suo amico Giovanni Battista Armando di 27 anni, titolare della Posta di Vinadio.

Comparve davanti alla Corte di Assise di Cuneo l'11 giugno e fu condannato all'ergastolo. Durante il processo fu possibile chiarire in tutti i suoi atroci aspetti il delitto.

La sera del lunedì 28 novembre, verso le 19,30, attese che l'amico uscisse dall'ufficio. Fingendo di armeggiare attorno alla propria auto, Livio Giordano attirò l'Armando nel garage dell'albergo Italia, vuoto e disabitato, pregandolo di spingere la vettura in «panne». Una volta nel locale, avviò il motore, lo fece girare a fortissimo regime, poi trattasi di tasca una rivoltella sparò al petto dell'Armando. Il giovane, pur ferito gravemente, non morì subito. Il Giordano, allora, lo colpì ripetutamente alla testa con una mazza. Poi perquisì il cadavere, si impossessò delle chiavi dell'ufficio e rinchiuse il garage se ne andò a casa a cena.

Dopo le 20 entrò alla posta, prese il poco denaro che c'era e tornò al garage. Perquisì ancora il corpo dell'Armando e gli trovò indosso 30 mila lire. Con le 73 prese alla Posta il bottino superava le 100 mila lire. Legò il corpo inanimato, lo avvolse in un sacco, lo infilò nel portabagagli della sua auto e lo trasportò al forte di Vinadio, gettandolo in una botola.

ISTITUTO TECNICO

LEONARDO da VINCI

NUOVA SEDE

VIA A. MEUCCI, n. 1 (ang. P.za Solferino 14/A) — Presidenza: telef. 46-536 — Segreteria: telef. 511-008

DIPLOMATI

(Anno scolastico 1960-61)

I seguenti allievi hanno conseguito il diploma sostenendo in qualità di candidati esterni gli esami in Istituti Statali di Torino

RAGIONIERI

CALDERA Mario	LUCIDI Paola
COLO' Sergio	OLIVETTI Gian Carlo
DE DOMINICIS Piero	RUSCHENA Renata
FENOGLIO Pietro	SQUAROTTI Sergio
FO Luciano	VALENTE Sergio
FRANCESCATO Ettore	VIETTI Giacomino

GEOMETRI

BAGETTO Domenico	GIORDANO Attilio
BENENTI Sergio	LOSCHI Guido
BONESIO Riccardo	MARCHISIO Aurelio
BONINO Giuseppe	MARTELLONO Stefano
BRACCO Dario	MASERA Luigi
BUGALLA Giovanni	MENIE G. Carlo
CANAVESIO Giovanni	MICHELETTO Domenico
CHIAPPINO Francesco	MODENESE Ferruccio
CIGLIUTI Renato	MORELLO Michele
DEL SANTO Angelo	NEIROTTI Mario
DOGLIO Giuseppina	NICOLA Walter
DORIA Romano	POGGIO Giovanni
FABBIANO Mario	RODDA Sergio
FERRATO Filiberto	SALA Carlo
FRAND POL Paolo	SAVOINI Benito
GAIDO Dario	SOLARO Luigi
GALLO Mario	STEFANUTTI Guido
GASTALDI Enrico	VENTURI Vittorio
GERARDIN Bruno	VINERA Elio
GERARDIN Renato	ZEDEONE Giuseppe

PERITI INDUSTRIALI

AMIONE Aldo	GASTALDI Renato
ARRABITO Lorenzo	LATINI Pier Paolo
AUDISIO Guido	LONGO Severino
BERTA Dario	LUCCA Giuseppe
BORINATO Mario	MATTALIA Maurizio
BOSIO Virgilio	NICALI Remo
BRONZONI Pier Ugo	OTTAVIANO Pasquale
BUGNI BATTE Rinaldo	PASOTTO Bruno
CORIASCO Mario	RAMELLA PAIRIN G.
DA RE Sergio	RAVETTO Luigi
FASANO Franco	ROSSO Alfonso
FASSIO Luciano	SIMONATO Mario
FAVA Sergio	TORASSO Silvio
FERRARI Franco	VANZETTI Renato

La presidenza dell'Istituto **Leonardo da Vinci** rende di pubblica ragione i risultati ottenuti dai suoi allievi negli:

ESAMI DI STATO

del presente anno scolastico, in quanto sono questi i dati più significativi che documentano inequivocabilmente la rigorosa funzionalità di un complesso scolastico. Infatti solo un Istituto, che abbia dato prova di assoluta efficienza, può annoverare fra i suoi allievi **un gran numero di giovani** che si affidano con fiducia per la completa preparazione di un esame così impegnativo come quello del diploma finale. Il rapporto dunque tra il numero dei candidati presentati e quelli abilitati, **quando questo calcolo viene effettuato non su poche unità ma su un numero considerevole di allievi**, è la misura esatta dell'organizzazione e della validità d'insegnamento di un Istituto che prepara agli esami, nonché della fiducia che lo stesso riscuote presso l'opinione pubblica cittadina.

LA PRESIDENZA

Persa la vista in due incidenti la riacquista con un'operazione

Un bracciante turco ricoverato a Bologna - Il calcio di un cavallo e lo scoppio d'un ordigno lo avevano reso cieco

(Dal nostro corrispondente)

Bologna, 7 ottobre.

(c.) Un bracciante turco, cieco da entrambi gli occhi, ha riacquistato la vista grazie ad una riuscita operazione presso la clinica oculistica dell'università di Bologna. Protagonista della felice avventura il trentacinquenne Basilio Georgiadis. Quindici anni fa il calcio sferratogli da un cavallo lo aveva privato dell'occhio destro; l'anno scorso, per colmo di sventura, aveva perso anche quello sinistro a causa di un ordigno bellico.

L'Universal Medical Assistance, organismo umanitario che si propone di provvedere alle cure e al trasporto gratuiti degli ammalati poveri da uno Stato all'altro per cure specialistiche, ha fatto ricoverare il Georgiadis a Bologna dove ha potuto riacquistare la funzione dell'unico occhio recuperabile.

Il prof. Filippo Caramazza, che ha eseguito l'intervento, ha dichiarato: «Il Georgiadis presentava all'occhio sinistro esiti di ferite da scoppio con presenza di corpi estranei nella cornea e nell'interno dell'occhio. V'era inoltre opacità corneale e aderenze postinfiammatorie che determinavano, fra l'altro, esclusione pupillare. Egli vedeva la luce; la presenza della sensibilità luminosa ci autorizzava a tentare l'intervento; la difficoltà consisteva nel ricostruire la pupilla evitando lo svuotamento dell'occhio per fuoruscita di vitreo. Il paziente ora potrà leggere i comuni caratteri di stampa e ritornare alla sua attività di bracciante».

Le arringhe dei difensori al processo del ginecologo

Bologna, 7 ottobre.

Il processo contro il ginecologo Luigi Caccamo, giunto oggi alla quarta udienza, si concluderà lunedì. Oggi hanno preso la parola i due difensori avv. Mauceri (per la prova della ragazza morta nell'ambulatorio del medico) e Destito (per il ginecologo e per Edio Strocchi, colui che aiutò il Caccamo a trasportare sull'auto il cadavere di Lidia Maini).

L'avv. Mauceri ha concluso l'arringa iniziata ieri. Secondo il penalista, Lea Turrini era intervenuta a tutela dell'onore della pronipote solo quando il fidanzato di lei, Sandro Tinti, aveva detto che non intendeva sposare la Maini ancorché in stato interessante. L'idea della interruzione della maternità era nata nella testa dei Tinti e la Turrini vi si era adagiata solo nell'intento di «coprire» la pronipote. Di qui — secondo il difensore — l'attenuante della causa di onore e quella dei motivi di particolari valori morali e sociali.

L'avv. Destito ha parlato solo nell'interesse del ginecologo, sostenendo che manca la prova che questi praticò un intervento chirurgico sulla Maini e che fu questo intervento a causare l'evento letale.

Il delitto e la condanna

Livio Giordano era in carcere dal 7 dicembre 1960. In quel giorno fu arrestato sotto l'accusa di aver ucciso a scopo di rapina il suo amico Giovanni Battista Armando di 27 anni, titolare della Posta di Vinadio.

Comparve davanti alla Corte di Assise di Cuneo l'11 giugno e fu condannato all'ergastolo. Durante il processo fu possibile chiarire in tutti i suoi atroci aspetti il delitto.

La sera del lunedì 28 novembre, verso le 19,30, attese che l'amico uscisse dall'ufficio. Fingendo di armeggiare attorno alla propria auto, Livio Giordano attirò l'Armando nel garage dell'albergo Italia, vuoto e disabitato, pregandolo di spingere la vettura in «panne». Una volta nel locale, avviò il motore, lo fece girare

Veduta d'angolo, a sinistra, dal carcere giudiziario di Cuneo; a destra è l'edificio della Questura sul quale l'evaso si è calato dal tetto della prigione aggrappandosi all'incastellatura metallica che viene usata per i lavori di restauro in corso

lavatrice automatica

INDESIT

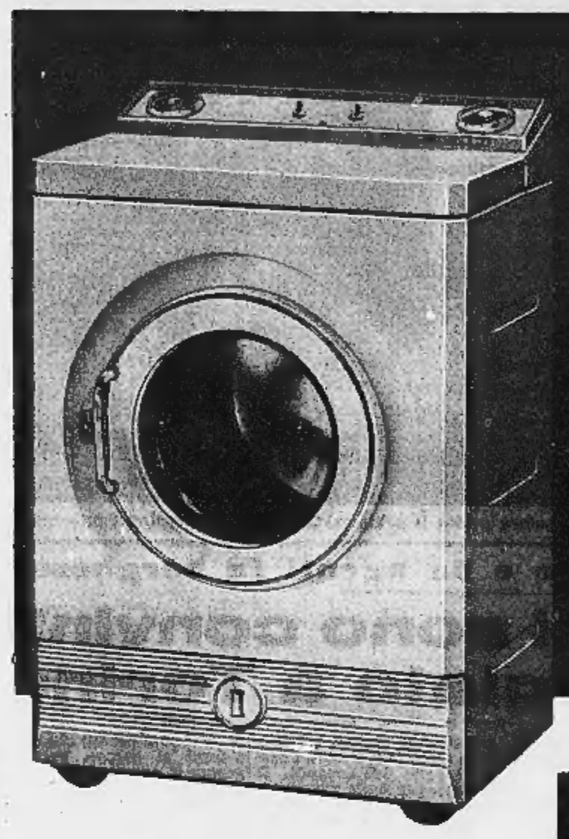

LAVA 5 Kg DI BIANCHERIA ASCIUTTA
in un solo lavaggio: 2 lenzuola matrimoniali
2 lenzuola a una piazza
3 federe

L'UNICA AUTOMATICA CON RICUPERO DELL'ACQUA
risparmierete il 50% sul costo di un lavaggio.

MONTATA SU RUOTE
non richiede installazione fissa.

Brevetti depositati.

Automatismo totale con riscaldamento automatico sino a 100° per la scelta di qualsiasi programma di lavaggio.
L'automatismo comprende:
- Riempimento acqua a giusto livello
- Riscaldamento
- Lavaggio a rotazione alternata
- 5 Risciacqui consecutivi
- Asciugatura per centrifugazione.

Al termine si arresta automaticamente pronta e pulita per i successivi lavaggi.

Grande cestello in acciaio inossidabile a rotazione alterna per impedire l'attorcigliarsi della biancheria. Eliminando strofinamento e strizzatura manuali si raddoppia la durata della biancheria.

Minimo ingombro: Altezza cm. 92 - Larghezza cm. 64 - Profondità cm. 44

Assistenza rapida e gratuita per tutta la durata della garanzia.

LIRE **129.800**

DIMOSTRAZIONI PRATICHE PRESSO I MIGLIORI RIVENDITORI E PRESSO TUTTE LE NOSTRE FILIALI

L'UNICO FRIGORIFERO MONTATO SU RUOTE

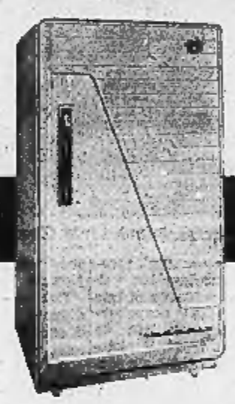

tipo 125 litri lire **57.800**

tipo 155 litri lire **71.500**

tipo 180 litri lire **81.500**
CON SBRINATORE AUTOMATICO

tipo 225 litri lire **99.800**
CON SBRINATORE AUTOMATICO

ANNUNCI ECONOMICI

Il prezzo di questa inserzione dev'essere corrisposto anticipatamente alla **Pubblicità Stampa** *(via Roma 80, Torino) per contanti a vaglia, o mediante versamento nel conto corrente postale numero 2/16956 Torino. Esso risulta dal prodotto dei [illegible] delle parole (minimo dieci, aboppiando le artificiosamente composte) per la tariffa della rubrica adatta all'annuncio, con l'aggiunta delle tasse in ragione del 7 % globale.*

Avvisi composti in neretto: tariffa doppia.

Per inserzioni in data fissa aumento del 100 %.

Tutti gli avvisi vengono pubblicati nè «La Stampa» ed in «Stampa Sera». Non sono ammessi annunci che contengano richieste di denaro o francobolli anche solo per la risposta.

Coloro che desiderano rimanere ignoti ai lettori possono utilizzare il nostro servizio cassetta aggiungendo al testo dell'avviso la frase: **Scrivere Pubblicità Stampa a..... Torino,** *computata per cinque parole. In tal caso all'importo dell'intero annuncio dev'essere aggiunto il costo della cassetta in lire [illegible] per decade; ed un deposito di lire 300 per il rimborso delle spese in ricapito delle corrispondenze a coloro che non possono eseguirne il ritiro presso i nostri uffici.*

Per gli annunci matrimoniali è vietata la richiesta di fotografie ed è obbligatorio l'uso del cassellario per l'invio della posta.

Le corrispondenze indirizzate ad uno cassetta non possono contenere documenti, valori, mezzi di propaganda; debbono essere inviate per Posta o sono respinte se assicurate o raccomandate. Non si assume, comunque, alcuna responsabilità per quanto eventualmente allegato alle lettere.

1 Commerciali L. 130 p.p.

ALTERNATORI trasformatori motori diesel, apparecchiature isolatori contatori. Sarasco, v. Vercelli 68, tel. 21-836.

BANCO e retro banco specchi, nuovo, bar-rivaleria, mancata licenza, svendo. Telefonare pomeriggio 790-251.

CALDAIA [illegible] San Giorgio, nove elementi, ottimo stato, vendo. [illegible] via Digione 15 bis. A75784

CAMPERS rotanti [illegible] piccole e grandi partite. Gay L., tel. 661-738.

ESCAVATORI Ruston Bucyrus 14, Troyat, compressori stradali, gru edilizia Bolfo, mulino rotative Babbitles, motore marino Alfa Romeo RF 130, pala cingolata, locomotori, rendiconti. Salgel, Casale Monferrato. Regione Malpensata 2. [illegible]

FABBRICA cassette per letture di lassi lire 1700. Seat cristalli, apparizioni via Stoccolma 3 angolo via Frejus, telefono 372-689, 374-745. 177

IN NAPOLI, SPEDIZIONIERE PANNELLA, DISPONENDO VASTI LOCALI RACCORDATI ACCETTA DEPOSITI, ESEGUE ANCHE [illegible] TELEFONARE TORINO 273-562. A79015

INDUSTRIALI, imprenari costruttori, per vostre [illegible] sollevatorio, spostamento, piazzamento macchinari, impianti e strutture vi noleggiamo nostre autogrues. Scrivere, telefonare 280-000, Ubino, Torino, Giulio Cesare 138.

LAMIERE ondulate nere o zincate, tubi e grande, lamierati spessori fino a 200 mm. Tagli su misura. Via Parma 1, telefono 289-983. 253

LIMATRICE corsa 500, macchinario adatto per costruzione stampi e [illegible] da banco, acquisto. Scrivere: «Pubblicità Stampa 9254 — Torino».

LIQUIDIAMO bulloni viti dadi rondelle scaffali modelli [illegible] Moglia, via Madama Cristina 77, Torino. A75276

OCCASIONE vendesi macchina falegnameria ultime. Gallo, via Tripoli 2, Torino. A79063

OCCASIONE [illegible] 2 box macinazione rivestite porcellana m. 1,45 x 1,20 ed m. 1,75 x 1,75. Molino Stagnin, 2 seghe nastro volano m. 0,90 c/ refendino, 2 impastatrici tipo pane rasca litri 200, 2 filtro-presse. Bo, telef. 86-084.

RETTIFICA per interni semiautomatica vendiamo. Telefonare 366-916.

ROTTAMI, lamierino, torniture ferro, metalli in genere acquisto. Tel. 280-807.

TELESALVAMOTORI aria, olio. [illegible] interruttori, relais. L'Apparecchiatura Elettrica, Ivirali 32, telefono 389-811.

TRASFORMATORI consegna pronta sostituzione provvisoria motori, alternatori, dinamo. Ing. Paulaze Agilella, telefono [illegible] 481-013. 271

TRENTANOVENNE esperienza dodecennale organizzazione vendite capillari estero cerio presenza referenze [illegible] spagnolo francese accetterebbe incarico fiduria seria importante ditta anche cauzionando. Condizioneare [illegible] lante Lora 3 Piazzarmeria (Emza).

VETRO, lavoro continuativo: ricerchiamo ditta artigiana attrezzata preciso taglio lastrine ed bordatura plastica. Edilvetro, Cosenza 74, Torino, telefono 390-154. A79440

2 Artigianato L. 90 p.p.

ALPHA, nuova termomassaia efficace contro assestamento pareti. Capriterni ogni stile. Via Damiana 53. Tel. 21-450.

FALEGNAME (apparecchiato vetraio, disponendo automezzo accetta lavori ovunque. Telefonare 674-748. A78702

LEVIGATURA lucidatura piombo marmi pinstrella. Rapidità, lavori accurati. Telefonare 491-310. [illegible]

MOBILIFICI via Principe Amedeo 32 C, Giuseppe Verdi 38 B, eseguono prezzi famigliari, vasto assortimento camere letto, pranzo, mobili isolati. Visitateci.

NUOVA fonderia alluminio cerca lavoro getti terra, massima serietà. Telefonare 383-707. [illegible]

3 Società - Capitali - Cessioni Rilievi Aziende L. 130 p.p.

A.A.A.A.A.A.A. FINSAUTO, via [illegible] ro 1 (Porta Nuova), tel. 887-640, concede prestiti [illegible] (anche [illegible] a pensionati, impiegati, laureati, professionisti famentati. Riservatezza, rapidità. 056

A.A.A.A.A.A. AUTOSOVVENZIONI Bancotex, piazza Statuto 24, telef. 485-883, 485-902, immediate, più convenienti, massime valutazioni anche su autovetture ipotecati. Prestiti in poche ore a impiegati, operai, artigiani, pensionati. Serietà, segretezza assoluta. Interpellateci. 655

A.A.A.A.A. AUTOSOVVENZIONI ARTIGIANI, COMMERCIANTI, FUNZIONARI, IMPIEGATI, PROPRIETARI. PRESTITI TASSI MODICI, RISERVATEZZA, RAPIDITA', ITALFIDI, TORINO, PRINCIPE TOMMASO 6, TEL. 683-301; ALESSANDRIA, TROTTI 22, TELEFONO 63-690. 960

A. ABBIAMO commestibile possibilità trasferimento cedesi 650.000. Pizzorno, Garibaldi 5. 731

A. PRESTITI IMMEDIATI A LAVORATORI, IMPIEGATI, FUNZIONARI, ARTIGIANI, CONCEDE FINCOTEX.

A. ROMA, zona EUR, causa malattia proprietario vende gran bar extra a persona competentissima. Rivolgersi Studio commerciale, via Appia Nuova 497, telefono 797-441. A79004

A persona pratica affidasi gestione bar caffè, 60.000 giornaliere. Balma, Bacchi 34. 960

A. S. Paolo cede merceria tessuti, grandi vetrine, alloggio, 1.500.000. Telefonare 790-033, ore pasti. 107

A TASSI BANCARI CONCEDIAMO PRESTITI, MASSIMA RAPIDITA'. FINANZIARIO TORINESE, SANTA TERESA 3, ANNEZZATI, TELEFONO 518-131.

A tassi modici prestiti per dipendenti grandi aziende, bancari, possessori immobili reddituri. Autorizzazioni immediate. Ilma, Mercanti 18. Tel. 40-879.

A Torino cerco caffè bar bottiglieria in gerenza, cambonando. Telef. 791-817.

ABBIGLIONAMI vendere redditizissimo bar, ratelzando permutando, causa malattia. Telefonare [illegible] 543. [illegible]

ACCONCIATURE avviatissimo cedesi 4 posti, richiesta 1.500.000. Tel. 382-941.

AFFARONE vendesi negozio commestibili drogheria rivendita pane Grugliasco. Telefonare ore pomeridiane 372-274.

AFFITASI subito gerenza latteria avviatissima, alloggio. Riva, via Maccisi 1.

AFIA, PIETRO MICCA 18, TELEFONO 40-632, CONCEDE PRESTITI A IMPIEGATI, OPERAI, FINANZIAMENTI PRESTITI SU IMMOBILI, AUTOMEZZI. SERIETA, SEGRETEZZA, RAPIDITA. 546

AGENTE generale primaria Compagnia Assicurazione [illegible] tutti rami cerca personale esperto per gestione subagenzie Chivasso, Ceres, Ciriè. Massima riservatezza. Scrivere dettagliando: «Pubblicità Stampa 1120 — Torino».

ARGENTERIA gioielleria, oreficeria vecchia [illegible] centralissima per ritiro commercio cedesi. Scrivere: «Pubblicità Stampa 425 — Torino». 27467

AUTORIMESSA affittasi Riviera dei Fiori ottima posizione, ottime condizioni. Scrivere: «Pubblicità Stampa 3357 — Torino». A78464

AUTORIMESSA moderna, [illegible] macelleria, cedesi [illegible] eclaglimento semicedesi. Balma, Sacchi 26. 360

[illegible] concedonsi, rapidamente. Ilma, Mercanti 18. Telefonare 40-879. 590

AVVIATISSIMA pasticceria attrezzatura completa nuova, superalcoolici, cedesi metà contanti, resto dilazionando. Telefonare 53-992. A78110

AVVIATISSIMO confezioni cedesi, eventualmente [illegible] merce, affitto mite. Telefonare 779-139. [illegible]

AVVIATISSIMO negozio vini, liquori, [illegible] cedesi Intermediari, causa malattia. Telefonare 520-025.

AVVIATISSIMO studio fotografico [illegible] cedesi. Scrivere: «Pubblicità Stampa 3306 — Torino». [illegible]

BIRRERIA elettromeccanica moderna costruzione apparecchi propri, clientela, cedesi 12.000.000. Scrivere: «Pubblicità Stampa 7121 — Torino».

BAR avviatissimo barriera Milano cedesi. Telefonare 276-174. A77755

BAR avviatissimo via Nizza 342, convenientissimo vendesi. Telefonare 682-587.

BAR bottiglieria centrale [illegible] dilardonando, oppure [illegible] Garnero, Arsenale 43. 252

BAR superalcoolico, zona Esposizione (Lingotto) affarissimo [illegible] Garnero, Arsenale 43. 252

CAFFE' esportazione vini, centralissimo, cedesi per ritiro commercio, incasso reale [illegible] giornaliero. Telef. [illegible] 804.

CAFFE' trattoria bottiglieria super, trentennali attività, vendo. Telef. 21-641.

CAFFE' trattoria con pensione su importante corso ottima clientela altissimo reddito dimostrabile cedesi. Tel. 751-757.

CARDERIA cratificio provincia Torino cedesi, affittasi. Scrivere: «Pubblicità Stampa 7112 — Torino». A77867

CARROZZERIA avviatissima forte lavoro grande Casa automobilistica, privati, forte reddito dimostrabile, urge cedere causa malattia. Scrivere: «Pubblicità Stampa 9261 — Torino».

CARTOLERIA libreria chincaglieria cedesi urgentemente causa malattia, facilissimi. Telefonare 45-640. A78291

CASALINGHI regali giocattoli grande negozio, forte reddito, anche alloggio, cedesi urgenza causa malattia. Scrivere: «Pubblicità Stampa 8311 — Torino». [illegible]

CAUZIONANDO genitori cercano [illegible] bar, oppure bottiglieria. Tel. 41-078.

CAVALLERA, Saluzzo 21. Commercianti! Volete acquistare vendere aziende? Rivolgetevi diluciosamente! 14660

CEDESI albergo ristorante zona [illegible] Vigevano (Pavia), A. Ribaria 4.

CEDESI alimentari con licenza varie zona Porta Nuova. Tel. 668-634.

CEDESI motivi salute antica conosciuta ditta commercio ingrosso minuto vetri [illegible] sede magazzini posizione centralissima, buone condizioni. Trattative riservatissimi rag. Edoardo Baldaini, Santa Teresa 11, Torino. A79121

CEDESI negozio mercerie maglierie mutandine trasferibile. Telefonare 296-271.

CEDESI negozio merceria, abbigliamento, [illegible] posizione, unico, reddito. Telefonare 511-400. A79435

CEDESI ingrosso articoli largo consumo vendita organizzata Italia Centro Settentrionale 5.000.000. Scrivere: «Pubblicità Stampa 7195 — Torino». A78097

CEDESI [illegible] tintoriaria, rarissima abitabile. Telefonare 582-790.

CEDO brevetto segnalatore di sorpasso molto o bicicletta oppure cerco finanziatore per lancio commerciale. Scrivere: «Pubblicità Stampa 9186 — Torino». A79067

CEDO commestibile ed altre licenza prezzo d'occasione. Telefonare 389-500.

CEDO drogheria macchina caffè analcolici angolare forte incasso. Tel. 483-000.

CEDO grandioso negozio elettrodomestici, radio, televisione, dischi, lampadari. Telefonare 882-963. [illegible]

CEDO negozio parrucchiere per signora, ritiro causa salute, centralissimo. Telefonare 287-979. A79482

CEDO da privato un milione contanti con garanzia e massimi interessi. Telefonare 384-783, Torino. A78263

CERCO rilievo o gerenza torrefazione, negozio licteria abbigliamento. Scrivere: «Pubblicità Stampa 6231 — Torino».

CERCO 1 milione garanzia buon intermediario. Scrivere: «Pubblicità Stampa [illegible] — Torino». A78928

CINEMA tutto mo' 380 soluti, alloggio lunga locazione adito nettissimo 4.000.000 cedesi [illegible].000.000. Scrivere: Barbieri, Bidone [illegible]. A78505

COLLABORATORI [illegible] lavoro appropriato 1.000.000. Scrivere: «Pubblicità Stampa 3311 — Torino». A78558

COMPRO direttamente istituti giocattoli o privati o cartoleria giocattoli, forte vendita. Telefonare [illegible] 820. [illegible]

CONCEDIAMO rapidissimi finanziamenti e mutui ipotecari su case alloggi terreni autoveicoli. I.F.I.T., S. Quintino 4 bis.

CRAVENZOLA, Cernaia 40, cede avviatissima tabaccheria drogheria, incasso 200.000 giornaliero. 979

DA Ferrero, Lagrange 36, tel. 520-801, troverete rilevare convenientemente qualsiasi negozio desideralo. 507

DISPONENDO capitale esaminerei combinazione seria attività eventuale collaborazione. Scrivere: «Pubblicità Stampa 7253 — Torino». A80186

DISPONGO 15.000.000 [illegible], esaminerei redditizia combinazione commerciale o industriale. Specificare dettagliatamente. Scrivere: «Pubblicità Stampa 7210 — Torino». [illegible]

ESPATRIANDO cedesi centralissimo bar moderna attrezzatura, 60.000 giornaliere 6.500.000, facilitazioni; altre 3 milioni 900.000. Balma, Bacchi 34.

ESPORTAZIONE vini, negozio posizione primaria, attrezzatissimo, cedesi 2 milioni 800.000. Telefonare 612-583.

FARMACIA città Piemonte, forte incasso, vendesi per ritiro professione, prezzo conveniente. Altra farmacia città Liguria, affidasi direzione a buon elemento, condizioni vantaggiose. Studio farmaceutico, via [illegible] Rocca 38.

FARMACIA unica rurale 58 km. Torino, villeggiatura estiva sciistica, ferrovia [illegible] internazionali, affidasi gestione. Scrivere: «Pubblicità Stampa 1089 — Torino». A77647

GARAGE avviatissimo ottima occasione grande lavoro riparazione cedo. Telefonare 730-408. [illegible]

GERENZA avviatissima libreria centrale, oppure cedesi 250.000. Garnero, Arsenale 42. 292

GERENZA rivendita pane concedesi persona pratica cauzionando. Urat, Giolitti 10. 1015

GRANDE Società finanziaria tedesca ricerca inventori, progettisti di qualsiasi ramo, di qualsiasi idea; grandi industriali per migliorare proprie attività grossisti; gruppi finanziari vari, mobiliari, immobiliari. Pregasi dettagliare. Serietà, correttezza. Scrivere: «Pubblicità Stampa 6308 — Torino».

ISTITUTO investigativo forte reddito, grande avviamento, cedesi, mill gratisse, causa sett molti familiari. Affarone. Telefonare 682-835. [illegible]

INDUSTRIA dolciaria [illegible] macchinario, impianti, avviamento clientela scala nazionale, facile conduzione, ottimo guadagno. Scrivere: «Pubblicità Stampa [illegible] — Torino». A77411

ITTICA, Ristorante Locanda, ottima posizione, incasso, cedesi per ritiro commercio. Rivolgersi Stradale Torino [illegible] Telefono 27-77, Ivrea. 27879

LATTERIA liri [illegible] forte vendita altri generi privata sede, permuta con alloggio. Telefonare 280-602. A78333

LATTERIA, sova, burro, formaggi, dolciumi, urgenti cedere ragioni salute 2 milioni; licenza trasferibile. Tel. 587-351.

LATTERIE, gelaterie, bellissime posizioni, qualunque ritraggio, cedonsi. Cavallera, Saluzzo 21. 294

MAGLIERIA merceria confezioni, ottimo giro affari, zona popolare barriera Nizza, alloggio annesso, affitto mite, ma [illegible] ragionevolmente causa [illegible]. Telefonare 661-273. A79366

MEDIETTA centrale moderna, avviata 100.000 giorno, cedesi 2.000.000. Telefonare 512-589. 389

OCCASIONE bar lavola calda, televisione, tabacchi, cedo oppure [illegible] con piccola torrefazione. Telef. 693-[illegible]

OCCASIONE bellissima merceria maglieria, ottima posizione, causa salute cedesi. Telefonare 380-850. A78356

OFFICINA meccanica con torni piallatrici rettifica elastrice trapani attrezzature, cedesi 8 milioni trattabili. Telefonare 521-058, ore 16-18.

OREFICERIA orologeria gioielleria centralissima, avviatissima, vecchia ditta cedesi per ritiro commercio, elevato giro d'affari, netto anno 25.000.000 dimostrabili, L. 30.000.000. Scrivere: «Pubblicità Stampa 9179 — Torino».

PANETTERIA 450 chili, posizione sicura, cedesi facilitando. Urat, Giolitti 10.

PANIFICIO dintorni Chivasso, eventualmente con proprietà muraria, facilitando. Telefonare 652-526. Cagliero e Nasi, Saluzzo 72. 777

PASTICCERIA avviamento [illegible] forno, posizione commerciale, [illegible] facilitazioni. Telefonare 350-149.

PASTIFICIO bellissimo singolare, alloggio sovrastante, cedesi. Affarone. Telefonare 30-200. A76418

PETTINATURE moderno avviatissimo centrale, 7 posti, 1.500.000, facilitazioni pagamento. Telefonare [illegible] 238.

PICCOLA officina meccanica metri 40 con [illegible] propria, cedesi. Scrivere: «Pubblicità Stampa [illegible] — Torino». A78634

PICCOLA profumeria elegante centralissima [illegible] cedesi urgentemente [illegible] trasferimento. Tel. 483-364 ore 13-15.

PRESTITI concedonsi a [illegible] indistintamente in [illegible] rateazione. Rapidità e riservatezza. Com. FAI, piazza Lagrange [illegible] via Guarini n. 5. Telef. 523-832.

PRESTITI a impiegati, operai, funzionari, residenti Piemonte. Ilma, Mercanti 18. Telefono 40-879. 590

PROFUMERIA, ottima zona signorile, incasso 30.000 giornaliere, concessioni rinnovate, cede 3.500.000. Gabetti, Vittorio Emanuele 200. 27740

PROFUMERIA piccola oppure merceria possibilmente centrale [illegible] alloggio cercasi. Escludo mediatori. Scrivere: «Pubblicità [illegible] 7264 — Torino».

RIMETTESI negozio di olio [illegible] licenza. Telefonare N. 365-794. A78942

RISTORANTE stazione avviatissimo Cuneiano, ottimi motivi familiari. Telefonare [illegible] A78626

RIVENDITA pane cedesi kg. 150 ritiro commercio. Scrivere: «Pubblicità Stampa 9246 — Torino». A77524

RIVENDITA pane 200 chili, cedesi motivi famiglia. Urat, Giolitti 10.

SALONE parrucchiere centralissimo, ottima clientela, cedesi vero [illegible] d'occasione causa esportio. Tel. 652-157.

SALUMERIA [illegible] avviatissima cedesi per ritiro commercio. Urat, Giolitti 10. 1015

SALUMERIE ottima posizione lavoro [illegible] dilazionando cede 1.600.000. Telefonare 553-097. A77823

(Continua a pag. 8)

VENDITA

il 26 ottobre 1961 alle ore 15 in Torino nello studio del notaio E. Porro — Corso Galileo Ferraris 14 — si procederà alla vendita per licitazione privata ad offerte segrete della **Villa Mirasole con vastissimo parco — in Bordighera** — Via Petrarca n. 7 — immediatamente libera.

Prezzo base Lire 75.000.000.

ERNIA

Cura contentiva col nuovo modello **SLIPORT.**
Ogni nostro apparecchio è confezionato su misura.
Il modello 52 **RIBASSATO** a L. **4.000** (Anz. [illegible])
Ist. Medico Ortopedico Specializz. Comm. MANDRILE
TORINO - VIA SALUZZO 1 Tel. 652-365 - PORTA NUOVA Feriali 9-19 - Festivi, Gen. 9-12

Giunti per Voi i veri bulbi da fiore Olandesi

PIANTATELI ADESSO!

I mesi autunnali sono i migliori per piantare in giardino, nei vasi o nelle cassette, bulbi selezionati dei meravigliosi tulipani, giacinti, narcisi olandesi ecc. La loro bellissima fioritura rallegrerà la Vostra casa fin dal finire dell'inverno. I bulbi da fiore veri olandesi danno sempre fiori stupendi. La loro coltivazione è tanto semplice che se ne possono occupare anche i bambini. Preferite però i bulbi importati direttamente dalla Olanda. Li troverete presso tutti i buoni rivenditori.

SONO SEMPRE MERAVIGLIOSI I TULIPANI, GIACINTI, NARCISI OLANDESI ECC.

l'aperitivo moderatamente alcoolico

SELECT

PILLA
DISTILLERIE

INFORMITALIA
ISTITUTO NAZIONALE INFORMAZIONI. Controlli, indagini, infedeltà. Esito assicurato. Santa Teresa 10 - 511-024

Una festa che vuol ricordare l'importanza vitale della scuola

I vincitori delle borse di studio de "La Stampa,, saranno premiati sabato con solenne cerimonia

Essa si svolgerà nell'aula del Senato Subalpino a Palazzo Madama, con l'intervento dell'on. Pella e delle più alte autorità scolastiche - Gli ex-compagni delle medie festeggeranno i diciassette ragazzi, che hanno conquistato le borse da due milioni e mezzo e da un milione - Nel corso dell'estate hanno confermato volontà e intelligenza, affrontando quasi tutti degli esami integrativi - «Specchio dei tempi» ha premiato il coraggio ed il merito di alcuni giovani; purtroppo molti altri ragazzi capaci non sono in grado di continuare gli studi - Il problema è urgente e grave anche in Piemonte

Sabato prossimo, 14 ottobre, il ministro del Bilancio on. Giuseppe Pella, presidente del Comitato nazionale di « Italia 61 », consegnerà ai vincitori le sette borse di studio da 500 mila lire e le otto borse da 200 mila lire, istituite da « Specchio dei tempi » e i due premi da un milione e da mezzo milione creati da *La Stampa* per i due studenti che conseguirono la maturità liceale con buoni voti, dimostrando un forte coraggio nel superare gli ostacoli personali e di famiglia.

La manifestazione, alla quale intendiamo dare forma solenne, si svolgerà alle 16 nell'aula del Senato subalpino a Palazzo Madama, che il Municipio gentilmente ha concesso. Ci saranno tutte le autorità cittadine; abbiamo invitato i Provveditori agli Studi delle diverse province e l'assessore alla Pubblica Istruzione della Valle d'Aosta. Gli istituti scolastici degli studenti premiati parteciperanno ciascuno con gli insegnanti e una trentina di allievi. Non è stato possibile far intervenire un numero maggiore perché l'aula del Senato può contenere al massimo 400 persone.

Professori e studenti arriveranno in pullman e, dopo la cerimonia ed un brillante ricevimento, con lo stesso mezzo saranno ricondotti alle loro case. Si tratterà di una gita piacevole della durata di un pomeriggio: ad eccezione degli allievi della scuola media di Domodossola, che, per la lunghezza del viaggio, giungeranno già al mattino e saranno nostri ospiti tutto il giorno. Occuperanno le ore libere visitando la città, qualche museo.

La manifestazione, che premia una ventina di studenti eccezionalmente meritevoli per i successi conseguiti malgrado le condizioni familiari, vuol essere una festa della scuola, nel quadro delle celebrazioni del centenario dell'unità.

La Stampa ha inteso avvicinare i ragazzi al Risorgimento, portandoli sui luoghi storici perché meglio ne sentissero i grandi ideali, e valutassero i sacrifici degli anni che fecero l'Italia. Per questo invitò a Torino la scorsa primavera e nei primi mesi dell'estate migliaia di studenti dal Piemonte e da ogni parte della penisola. Ma non bastava, per l'avvenire del paese, rendere questo omaggio al passato; occorre guardare alle esigenze del futuro. Così il nostro giornale ha istituito quelle borse di studio, impegnandosi a seguire i vincitori fino al diploma, assicurando loro in cinque anni rispettivamente due milioni e mezzo ed un milione.

L'Italia, all'alba di questo secondo secolo di vita unitaria, ha bisogno di cittadini ben preparati e di lavoratori ben forniti di cognizioni tecniche, scientifiche. L'ignoranza significa povertà, per i singoli e per la Nazione; la cultura è strumento di successo per i giovani e condizione per il progresso civile del paese. La scuola va quindi messa in primo piano tra i grandi problemi da risolvere. Essa sta subendo una grave crisi che possiamo qualificare di « crescenza ». E' urgente provvedere, se non si vuole che il balzo avanti della nostra Nazione subisca un arresto.

Nell'esaminare le trecento domande dei candidati alle borse di studio, la Commissione — che era presieduta dal prof. Pietro Bodda, vice-rettore dell'Università — ha riconosciuto che numerosi ragazzi e ragazze erano meritevoli di aiuto. Con viva sofferenza, nella scelta dei vincitori, si è dovuto scartare studenti bravi e volonterosi, pur sapendo che la mancata concessione delle borse di studio per essi significava la rinuncia alla scuola.

Dopo la pubblicazione dei nomi dei vincitori su *La Stampa* del 17 settembre scorso, con le lettere di plauso e di consenso di sindaci, presidi, professori, lettori, ci sono giunte anche lettere accorate. Riportiamo un brano di quella scritta da una ragazza della provincia di Vercelli: « *Comprendo che le mie compagne avevano una media più alta, mentre io superavo di poco l'otto. Però sino ad oggi avevo sempre conservato una grande speranza. Invece non sono stata tra i prescelti. Quanto dolore mi rattrista l'animo. Scrivo con le lacrime agli occhi. Lo so che non serve a nulla, ma per me è uno sfogo* ». Vive in un paese e, anche lavorando di giorno, non potrà frequentare corsi serali, perché la città è troppo lontana. Nessuno vorrà prendere iniziative per aiutare questi giovani?

L'assegnazione delle borse di studio ci ha condotti ad un'inchiesta sulle condizioni della scuola in Piemonte. E ne sorge un interrogativo angoscioso: perché non si prendono quelle provvidenze necessarie per dar modo almeno ai migliori di continuare negli studi? Industria e commercio mancano di mano d'opera qualificata. Se i fondi dispersi in tanti impieghi discutibili fossero destinati alla scuola, darebbero un reddito sicuro per l'intera società, e risolverebbero tanti drammi di giovani di talento, sciupati in un precoce lavoro.

In questi giorni ci hanno scritto i vincitori delle borse facendoci conoscere i loro progetti. Due frequenteranno il liceo scientifico e contano di passare poi al Politecnico: Agostino Busa, residente a Spinetta Marengo (Alessandria) e Giovanni Cristina, residente a Domodossola (Novara). Sono stati licenziati dalla scuola media. Un terzo vincitore con la licenza della media si è iscritto all'istituto tecnico per periti: Umberto Franzi di Torino.

I ragazzi usciti dall'avviamento hanno superato gli esami di integrazione e sono stati ammessi all'istituto tecnico per periti. Sono Nicola Palmi di Alessandria; Piero Cortese e Giuseppe Abbate di Castagnole Lanze (Asti); Stefano Meineri di Pianfei (Cuneo); Roberto De Maria di Torino. Invece Lorenzo Bertoluzzo di Alba (Cuneo), pur con la licenza di terza avviamento, quest'anno frequenterà la seconda classe dell'istituto per ragionieri, perché durante le vacanze ha studiato il programma di latino della scuola media e tutte le materie della prima classe dell'istituto per ragionieri, ha dato gli esami a settembre con esito brillante. Conseguirà il diploma con un anno in meno.

Egual via vuol seguire Piera Monateri di Buriasco (terza vincitrice della provincia di Torino): sosterrà gli esami all'istituto statale di Pinerolo a fine mese, appena sarà nominata la commissione. Nel giugno scorso Piera Monateri perse la madre: « *Ero sicura che dal cielo mi avrebbe aiutata* — ci ha scritto — *e mi misi a studiare fiduciosa nella borsa de* La Stampa ».

Delle altre ragazze vincitrici, tre si impegnano di diventare ragioniera: Veronica Torta di Aosta; Clotilde Aimaro di Moncrivello (Vercelli); Anna Piovano di Cavaglià (Vercelli). Sono state licenziate dall'avviamento, seguiranno il biennio tecnico commerciale, poi daranno gli esami per il passaggio all'istituto per ragionieri. Laura Filisetti di Romentino (Novara) si è iscritta al corso di corrispondente in lingue estere all'istituto statale Ferraris di Novara; Kita Chasseur di Aosta all'istituto professionale statale della sua città per segretaria di azienda.

Con i ragazzi delle borse di studio, ritireranno il loro premio i due liceali che conseguirono la maturità dando prova di particolare coraggio: un milione Leone Ercole di Quattordio (Alessandria) e mezzo milione Elvio Guagliumi di Vercelli. Il primo si è iscritto alla Facoltà di matematica pura presso l'Università di Torino, il secondo al nostro Politecnico.

Sabato prossimo la manifestazione a Palazzo Madama sarà un pubblico riconoscimento per questi giovani che sono stati bravi negli studi, e anche per i loro insegnanti, perché è il professore che sviluppa, valorizza le intelligenze degli allievi. Ci auguriamo che sia per tutti gli studenti un incitamento alla emulazione. E sia un invito perché le autorità, gli enti responsabili, ed anche i privati cittadini provvedano ai giovani che sono bravi e si trovano in disagiate condizioni finanziarie. Sciupare questo patrimonio di intelligenze, è una perdita irrimediabile. Ed è un'offesa alla nostra Costituzione, che all'art. 34 afferma: « I capaci, i meritevoli, anche se privi di mezzi, hanno diritto di raggiungere i gradi più alti degli studi ».

Mina non rispetta il codice della strada

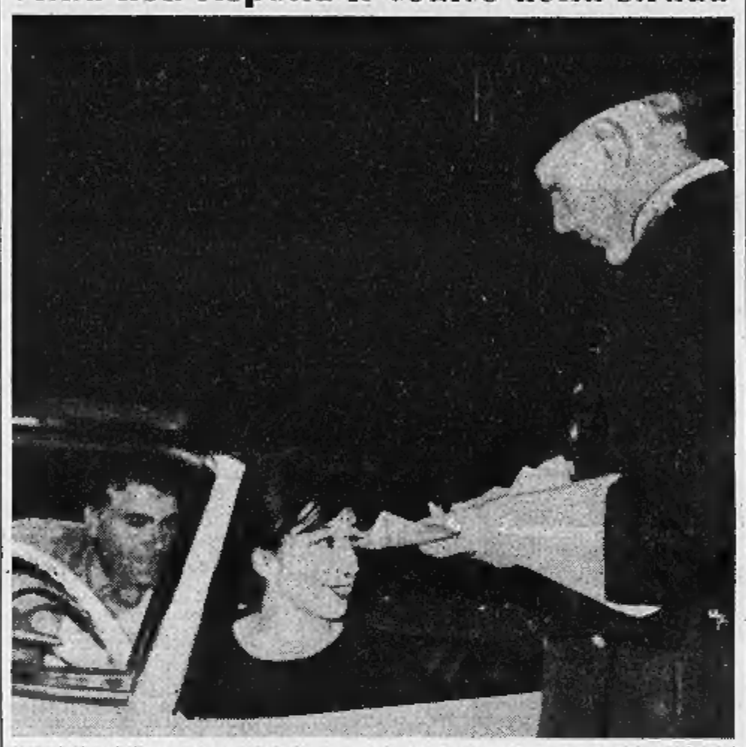

Un vigile di Roma sta multando la cantante per eccesso di velocità (Telefoto)

Mentre gli imbianchini riparano il convento profanato

E' impossibile ritrovare le tracce delle suore "ribelli,, di San Donà

Sembrano scomparse, come in un giallo dai molti personaggi - Il padre di Elisabetta Polignano ritiene che la figlia sia rimasta con l'ex-badessa, ma chi sa dove - Maria Carmela si è allontanata anche dalla sua casa; in paese destava troppa curiosità - Un gruppetto di ex-monache è stato visto presso Mestre, ospite di un'amica, ma ora ha ripreso il suo vagabondaggio

(Dal nostro inviato speciale)
S. Donà di Piave, 7 ottobre.

Nel giardino delle monache il vento smuove sulla ghiaia dei viali le foglie morte. Il giardino è deserto. Nella clausura entrano falegnami e imbianchini. Cancellano i segni del furioso litigio di due settimane fa. Rinnovano gli infissi, ridipingono le grate, tirano a lucido le pareti. Quando, tra una decina di giorni, le monache obbedienti, ora rifugiate nell'orfanatrofio, faranno ritorno al loro vecchio convento, lo troveranno ripulito, pronto a riaccogliere le loro preghiere.

L'interdetto, le scomuniche che caddero su questo luogo come folgori roventi nella notte del Jeremando? L'interdetto è venuto meno con la cacciata delle disobbedienti; per le scomuniche si va a bussare all'uscio dei francescani. Il padre guardiano alza l'indice in aria come fra Cristoforo davanti a don Rodrigo: « Scrivete a tutte lettere che qui dentro non c'è mai stato nessun frate scomunicato! ». « Ci vorrebbe — incalza quel dito in aria — una legge sulla stampa... ». La tonaca sussulta, e questo sobbalzare del saio sulla persona esprime meglio che la parola il concetto ispiratore della legge auspicata. I frati di San Donà, sappiamo, non mancano di energia.

Ma le otto « ribelli » che sabato scorso si dispersero a Verona e parevano decise a chiudere nel segreto delle loro case la loro avventura religiosa? Si direbbe che la terra le ha inghiottite. Le hanno viste, queste derelitte, lasciare Verona in abiti quasi singareschi. Da allora non si hanno più notizie. Andiamo a Verona. Nel paese di San Giovanni Lupatoto è scesa nei giorni scorsi Maria Carmela Toffoli, una del gruppo della ex-badessa. La casa è vuota, le luci spente, la porta e le finestre serrate. « E' stata qui due o tre giorni, poi è ripartita — ci narra una delle sue nipoti —. E' ripartita di notte, con una macchina da noleggio. Non sappiamo per dove. Ci ha detto: "Non state in pensiero per me, non aspettatevi che io vi scriva. Vi ricorderò nelle mie preghiere" ». Nella casa della sua infanzia Maria Carmela aveva trovato il focolare spento. Morti suo padre e sua madre, sposate le sorelle, lontani i fratelli; la gente le puntava gli occhi addosso quando usciva per la strada. Che deve fare una monaca senza più il velo a trent'anni passati, dopo tredici di segregazione dal mondo? Così Maria Carmela è sparita senza lasciare nella sua casa se non l'eco del frusciare inquieto della sua veste.

Andiamo a Padova. Parliamo con il padre di Elisabetta [illegible], la « intellettuale » della compagnia, professoressa di pianoforte, donna dallo sguardo intelligente e severo dietro le spesse lenti degli occhiali. Elisabetta non è partita sabato scorso insieme alle compagne, alla spicciolata. E' partita con l'ex-badessa e proprio questa partenza a due fa supporre che l'avventura delle otto ribelli non sia terminata, che non sia sciolto definitivamente il gruppo, che la crisi non sia sanata nella disciplina e nell'oblio.

Il signor Giuseppe Polignano, ufficiale in congedo della guardia di finanza, dice: « Di mia figlia non so nulla. Sono andato in questura. Ma mi dicono: "Sua figlia è maggiorenne, lei non può denunciarne la scomparsa da casa, tanto più che non viveva nemmeno in casa sua". Io dico: "Mia figlia è maggiorenne, può far quel che vuole, io non posso darle ordini. Ma almeno potrò sapere dov'è? Potrò farle sapere qual è il consiglio dei suoi genitori in questa vicenda?". Mi hanno promesso che si interesseranno, ma ho scritto anche al ministero degli Interni. Ho spedito un telegramma, non di accuse o di insolenze, ma soltanto per pregare di estendere le ricerche al Veneto, alla Lombardia, al Piemonte. Nel testo avevo scritto degli apprezzamenti personali, sull'ex-badessa. Ma il direttore dell'ufficio telegrafico mi ha detto che così non poteva accettarlo e ho dovuto cancellare quell'accenno. Dove possono essere andate? Pare fossero dirette a Milano, ma nulla mi hanno detto di preciso ».

Elisabetta Polignano, che fu colpita da un calcio al ventre nella colluttazione con i frati, intende forse aiutare ora Maria Pascher a ricucire la tela lacerata dalla rissa? « Non lo so, proprio non lo so, ma se decidesse di seguire il nostro consiglio — dice il signor Polignano — quella mia figliola ritornerebbe in famiglia senza più pensare alla Pascher ».

Il dramma delle ex-monache si tinge di giallo a Mestre. Alcuni rami della famiglia ribelle si sono ricomposti nell'alto Veneto. Quattro o cinque ex-monache sono state viste a Messa insieme, domenica scorsa, nella parrocchiale di Martellago, a dieci chilometri da Mestre. Avevano l'aspetto sparuto delle profughe, racconta la gente. Una fedele della badessa, Leonizia Zuccon, di 57 anni, si era venuta a rifugiare a Martellago, dai suoi genitori, e aveva aperto la porta alle compagne, tutte quante dei paesi qui intorno. Ma poteva la famiglia Zuccon, una famiglia di contadini e di operai, sobbarcarsi a dare ospitalità a una comitiva così numerosa? Il gruppo si è nuovamente disciolto e ora le tracce si sono perdute per la seconda volta, lungo i viottoli della campagna veneta.

Ogni sera, alla caserma di San Donà, c'è qualcuno che bussa: « Ancora niente di nuovo? ». « Niente di nuovo », risponde dallo spioncino il carabiniere di guardia.

Gigi Ghirotti

Caporale ferisce un collega con la pistola per disgrazia

(Dal nostro corrispondente)
Genova, 7 ottobre.

(c. m.) Il caporale dell'esercito Mauro Bonamici di 23 anni, da Roma, è rimasto ferito ieri da un colpo di pistola partito accidentalmente dall'arma di un commilitone; ora è in gravi condizioni all'ospedale di S. Martino. Il militare ha trascorso una notte relativamente calma e per quanto il suo stato desti preoccupazione, i sanitari non escludono che con l'estrazione del proiettile rimasto nella ferita alla zigoma sinistro, si possa sperare in un sensibile miglioramento.

L'autorità militare indaga per chiarire l'eventuale responsabilità del caporale Francesco Bassotti di 22 anni, di Roma, che maneggiava la pistola dalla quale partì il colpo. Ieri verso le 15 in una camerata della caserma « Vittorio Veneto » di Genova Sturla, il caporale Bassotti, appena rientrato dalle esercitazioni di tiro a segno, si era messo a pulire la pistola calibro 22, del tipo speciale a canna muta usato per tiro a segno. Mentre la maneggiava, un colpo partiva e raggiungeva il caporale Bonamici che in quell'istante passava nel corridoio.

Sposa nel carcere di Casale

la quindicenne che ha aggredito

Il detenuto deve scontare due anni e mezzo di reclusione - Sarà libero solo nel settembre del 1963 - Dopo il fatto aveva rifiutato di estinguere il reato con le nozze

(Dal nostro corrispondente)
Casale, 7 ottobre.

Oggi, nel carcere giudiziario di Casale — a poco più di un mese dalle nozze fra la giovane Luigina Vergano, detenuta per infanticidio e Walter Corsi, condannato per rapina a mano armata ad una banca — la cappella si è nuovamente addobbata con fiori e paramenti per un'altra cerimonia nuziale.

Inginocchiati dinanzi all'altare vi erano stamane alle 9.30 il detenuto Leo Luca Puccio, un bracciante agricolo nato 25 anni or sono in Sicilia e domiciliato a Grazzano Badoglio e la contadina Giuseppina Pitarresi, di 16 anni, anch'essa di origine siciliana, residente a Grazzano Badoglio.

Il Puccio era stato arrestato nel marzo scorso sotto l'accusa di aver aggredito e sevizziato la Pitarresi. Processato per direttissima era stato condannato dal Tribunale a due anni e mezzo di carcere. Il giovane bracciante, nonostante tutte le insistenze, aveva rifiutato di estinguere il grave reato sposando la ragazza. Era stato irremovibile e la condanna era così passata in giudicato.

Qualche mese fa, però, il Puccio — attraverso il cappellano del carcere, don Beretta — aveva mostrato l'intenzione di recedere dal suo proposito dichiarandosi disposto a sposare la sua vittima non appena sarebbe tornato in libertà, cioè nel settembre del 1963.

La giovanissima sposa non ha voluto attendere fino a quella data per unire il proprio destino a quello del recluso e il bracciante agricolo ai primi dell'agosto scorso chiedeva ed otteneva l'autorizzazione a sposarsi in carcere. Ora naturalmente egli spera in un atto di clemenza che gli abbrevi la pena permettendogli di riunirsi al più presto alla moglie.

La cerimonia, come già in occasione delle nozze Vergano-Corsi, è stata officiata dal parroco della cattedrale monsignor Baiano, presenti i congiunti degli sposi, il direttore del carcere dott. Blandizzone, dame del patronato d'assistenza ai carcerati, alcuni agenti di custodia e una piccola rappresentanza di detenuti.

m. v.

Uno scolaro mangia due pere e muore avvelenato in poche ore

I frutti, colti dall'albero a Montiglio d'Asti, erano cosparsi di polvere antiparassitaria

(Dal nostro corrispondente)
Asti, 7 ottobre.

(a. m.) Un bimbo di 8 anni, residente in un casinale di Montiglio d'Asti, è deceduto avvelenato dalla polvere antiparassitaria cosparsa su alcune pere che aveva mangiato un'ora prima.

Si tratta dello scolaro Tommaso De Cillis, figlio di mezzadri provenienti dalla provincia di Potenza.

Il bambino oggi si recava in un frutteto e, colte alcune pere, le mangiava, ma i frutti erano purtroppo cosparsi della polvere velenosa per cui il bambino, appena rientrato a casa, veniva colto da atroci dolori. I genitori chiamavano subito il medico condotto che, dopo le prime cure, ordinava l'immediato trasporto del piccolo all'ospedale: qui i sanitari si prodigavano in tutti i modi per salvarlo, ma invano.

Quattro anni al giovane che accoltellò un amico

Milano, 7 ottobre.

(m.) La Corte d'Assise ha condannato stamane a 4 anni e 8 mesi di reclusione il manovale ventitreenne Francesco Zappia, di Oppido Mamertino (Reggio Calabria), accusato di tentato omicidio. Ieri il P. M. aveva chiesto per l'imputato otto anni di reclusione.

Il grave fatto di sangue avvenne la sera del 9 luglio 1960, in viale Monza. Francesco Zappia aveva litigato con un compassano, Francesco Morabito, di 30 anni, che si era rifiutato di stringergli la mano al termine di una discussione. Il manovale, offeso da questo gesto, aveva estratto di tasca un coltello a serramanico e aveva colpito alla cieca il Morabito. L'accoltellato, trasportato all'ospedale, era stato salvato solo per il pronto intervento dei medici.

Tre malviventi tentano di rapinare un benzinaio

La scorsa notte ad Alessandria

Alessandria, 7 ottobre.

(f. m.) Una rapina è stata tentata la notte scorsa ai danni di una stazione di servizio carburanti di Alessandria. Il « colpo » è stato sventato dalla pronta reazione del benzinaio che ha riportato nella colluttazione ferite al viso.

Poco prima delle 2 di stamane l'addetto del turno di notte della stazione Agip posta all'inizio del cavalcavia di viale Brigata Ravenna — Vincenzo Di Paolo di 34 anni, abitante in via Rivoli 22 — si trovava nel locale lavaggio per riordinare alcuni attrezzi: improvvisamente vedeva spegnersi la luce. Avvicinatosi all'interruttore il Di Paolo scorgeva un individuo nascosto dietro la porta.

Prima ancora che il benzinaio si riprendesse dallo stupore, lo sconosciuto lo aggrediva sferrandogli un pugno al viso. L'aggredito impegnava una violenta colluttazione e un altro individuo, sbucato da dietro una macchina, dava man forte al primo aggressore.

Il Di Paolo non perdeva il suo sangue freddo e mentre invocava aiuto riusciva a gettare a terra i due sconosciuti che di fronte all'impreviata, energica reazione, si rialzavano dandosi alla fuga. Ad essi si aggiungeva una terza persona, evidentemente lasciata a far da palo.

Il benzinaio, che perdeva abbondantemente sangue dal viso, veniva medicato al pronto soccorso dell'ospedale; poi si recava in questura per denunciare l'aggressione. Se la rapina fosse riuscita, avrebbe potuto fruttare ai malviventi un centinaio di migliaia di lire, incasso della serata del distributore e dell'annesso bar.

Auto stritolata dal camion contro un palo: due morti

Sassari, 7 ottobre.

(r. s.) Due morti e cinque feriti di cui uno in gravissime condizioni sono il bilancio di un incidente stradale avvenuto sulla Olbia-Siniscola.

Una « 1100 E » targata Sassari e guidata da Martino Bazzu si è scontrata con un autotreno tipo « Esatau ». La « 1100 » si dirigeva da Olbia verso Oschi mentre da Siniscola proveniva l'autotreno carico di calce, quando una moto con a bordo due persone cercava di superarla.

Il sorpasso non riusciva e la moto urtava la macchina che sbandava paurosamente ed andava a cozzare contro l'autotreno. Nel violentissimo urto la vettura è stata schiacciata tra l'autotreno ed un traliccio metallico della linea elettrica.

In seguito all'incidente sono morti sul colpo il conducente della «1100», Martino Bazzu e il passeggero che gli era a fianco, Martino De Candia, mentre sono rimasti feriti altri tre occupanti il sedile posteriore della vettura e i due viaggiatori della moto, uno dei quali ha avuto le due gambe spezzate.

FALLIMENTO
S.p.A. S.I.M.M.E.A.
Società Industrie Metalmeccaniche Elettriche Agricole
ROMA

Il fallimento della Società per Azioni S.I.M.M.E.A., venderà al pubblico incanto il 28 ottobre 1961 alle ore 11,30 dinanzi al Giudice delegato dottor Michele Cappuccio, Palazzo di Giustizia, Roma, il compendio aziendale della fallita e cioè: mq. 39.270 di terreno sul quale sorgono fabbricati industriali per mq. 14.000 circa, come alle descrizioni catastali mappa foglio 856 Sez. C, pagina 5207, Catasto Rustico Agro Romano colonna n. 440; oltre alle macchine, agli attrezzi, agli utensili e alle scorte di magazzino, (come tutto meglio indicato nell'inventario giudiziale e nella perizia immobiliare e nell'istanza n. 161 depositati alla Cancelleria Fallimentare), siti in Roma via di Tor Pagnotta n. 100 (Cecchignola) al prezzo base ridotto in lire 558 milioni 560.000. Aumenti non inferiori a L. 6.000.000. E' in corso con soddisfacenti risultati economici l'esercizio provvisorio dell'Impresa per la esecuzione di commesse ministeriali che l'acquirente dovrà impegnarsi di portare a termine, riconsegnando i materiali alla stazione appaltante.

Deposito domande e cauzioni (15 % del prezzo base in assegno circolare intestato al Curatore del Fallimento) alla Cancelleria Fallimentare entro le ore 11 del 28 ottobre 1961. Per informazioni rivolgersi al Curatore avv. Giuseppe La Fortuna, Roma, via Cassiodoro n. 19, o alla Cancelleria Fallimentare del Tribunale di Roma.

Roma, 18 settembre 1961.

Eczema
Punti neri e allargati particolare delle pelle sono sgradevoli a vedere. Eliminate alla pelle il suo aspetto normale e giovanile con l'applicazione regolarissima dell'ESSENTIA PURITAS. Egualmente efficace per adulti e per affezioni prurigginose della pelle.
IN TUTTE LE FARMACIE

Studenti!
L'inglese è facile quest'anno con
Hazon
DIZIONARIO INGLESE - ITALIANO • ITALIANO - INGLESE
GARZANTI

È per tutti il dizionario migliore

... un completo e dotto dizionario, sarà di prezioso ausilio agli studiosi dei due paesi.
HARVEY WOOD
Presidente del British Council

Per la sua ricchezza, la sua aderenza alla vita moderna, l'impegno con cui è condotto, può ben essere considerato una tappa importante nella storia della lessicografia anglo-italiana.
AGOSTINO LOMBARDO
Ordinario di Lingua e Letteratura inglese nell'Università di Milano

... mi pare uno strumento utilissimo e gli auguro ogni successo presso gli studiosi e il pubblico.
E. GRAYSON
Magdalen College, Oxford

... l'unico dizionario inglese-italiano che si possa adoperare con completa fiducia e nella certezza di trovarvi quanto si cerca.
VITTORE PISANI
Ordinario di Glottologia nell'Università di Milano

- *Il più ricco di vocaboli e di esempi pratici*
- *Il più facile a consultarsi anche per i meno esperti*
- *L'unico dizionario che vi insegna a parlare l'inglese*

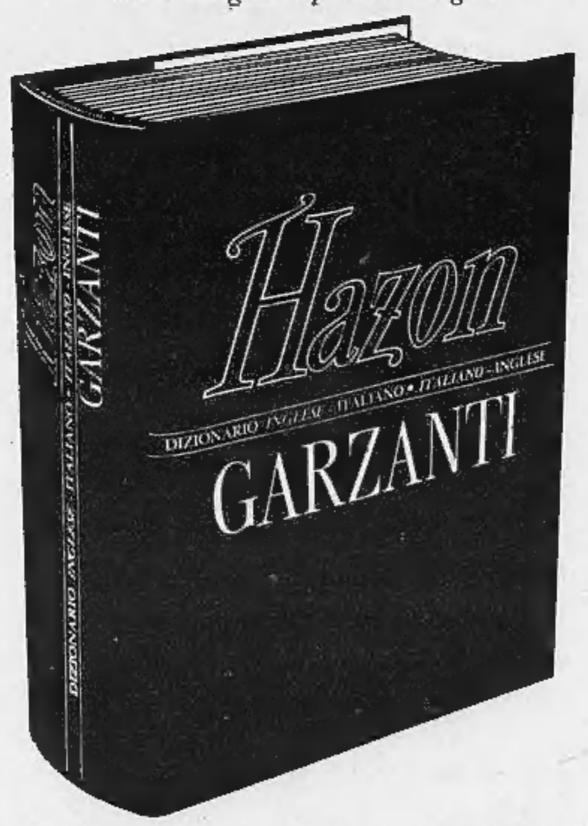

120.000 voci - 2100 pagine - formato 17,5x25

Di ogni vocabolo inglese riporta la trascrizione fonetica secondo le norme internazionali

AVVISO AI PORTATORI DI OBBLIGAZIONI IRI 5,50% 1960-1980

Il giorno 19 settembre 1961 ha avuto luogo la prima estrazione delle obbligazioni I.R.I. 5,50 % 1960-1980 da rimborsare dal 1° novembre 1961 per il complessivo valore nominale di L. 2.008.000.000.

I numeri dei titoli sorteggiati per il rimborso sono pubblicati nel supplemento alla « Gazzetta Ufficiale » del 30 settembre 1961 e sono elencati in apposito Bollettino.

Detto Bollettino trovasi a disposizione degli interessati presso tutte le Filiali della Banca d'Italia e dei principali Istituti di Credito e sarà inviato gratuitamente agli obbligazionisti che ne faranno richiesta all'I.R.I. - Ufficio Obbligazioni - Via Versilia, 2 - Roma.

AVVISO AI PORTATORI DI OBBLIGAZIONI IRI-SIDER 5,50% 1953-1972

Il giorno 26 settembre 1961 ha avuto luogo la nona estrazione delle obbligazioni I.R.I.-Sider 5,50 % 1953-1972 da rimborsare dal 1° gennaio 1962 per il complessivo valore nominale di L. 1.740.000.000

I numeri dei titoli sorteggiati per il rimborso sono pubblicati nel supplemento alla « Gazzetta Ufficiale » del 30 settembre 1961 e sono elencati in apposito Bollettino unitamente ai titoli sorteggiati nelle precedenti estrazioni e ancora non presentati per il rimborso.

Detto Bollettino trovasi a disposizione degli interessati presso tutte le Filiali della Banca d'Italia e dei principali Istituti di Credito e sarà inviato gratuitamente agli obbligazionisti che ne faranno richiesta all'I.R.I. - Ufficio Obbligazioni - Via Versilia, 2 - Roma.

Corso biennale per il conseguimento del Certificato di:
CERAMISTA
Corsi di: Ricamo artistico - Pittura su ceramica - Cucina
ACCADEMIA FEMMINILE
TORINO - Corso Stati Uniti 59 B - Tel. 41-867

PALAZZO PESCHIERA
Vendiamo alloggi signorili 2-3-4 camere
Abitabili subito - Ottimo impiego capitale - Rivolgersi in cantiere - Corso Peschiera 351 - Tel. 511.631-790.645

RINOMATA **FABBRICA MAGLIERIE**
provincia Torino, in zona abbondante manodopera con notevole area di sviluppo
AFFITTASI O VENDESI
Scrivere: PUBBLICITA' STAMPA 3330 - TORINO

Turinflex
Premiata fabbrica materassi a molle, di lana, lanetta e crine vegetale. Sede Amm.va e stabilimento via Lanina 53. Frazione Regina Margherita (Torino). Telefono 281-026. Negozi di vendita: TORINO, corso Vittorio Emanuele 73 - Telefono 518-283.
Lo TURINFLEX rende il letto ideale per il moderno materasso a molle TURINFLEX
RICHIEDETELI PRESSO I MIGLIORI MOBILIERI

ernia
IL METODO SCIENTIFICO MYOPLASTIC KLEBER
è applicato dalla Norvegia al Portogallo e in Italia da più di 5 anni da specialisti stimati e abilitati dallo
INSTITUT HERNIAIRE DE LYON
Risultato: Centinaia di migliaia di erniosi non pensano più ad alla loro ernia, né ai loro cinto. Essi hanno ripreso, come prima tutte le loro attività. MYOPLASTIC, soffice, leggero, lavabile, rinforza la parete indebolita e mantiene gli organi a posto
"COME CON LE MANI"
Potrete farne una prova gratuita a:
TORINO: Antica Farmacia Ordine Mauriziano, Galleria Umberto I Ogni lunedì pomeriggio e giovedì pomeriggio
CUNEO: Farmacia Centrale, via Roma 89. Tutti i giorni
GENOVA: (Ag. Gen.). Farm. Intern., via XXV Aprile 32. Tutti i giorni

INFORMITALIA
ISTITUTO NAZIONALE INFORMAZIONI. Controlli, indagini, infedeltà. Esito garantito. Santa Teresa 13 - 511-024

Gli avvisi economici
e tutte le
inserzioni pubblicitarie
per
LA STAMPA
e
STAMPA SERA
a Torino *si ricevono*
esclusivamente
in
Via Roma 80
Sportelli Salone "La Stampa"

ANNUNCI ECONOMICI

1 Società - Capitali - Cessioni Rilievi Aziende L. 130 p.p.

(Continua da pag. 6)

TABACCHERIA lavata 800.000 settimanali, posizione bellissima cedesi 13.400.000; [illegible] 8.000.000. Frana, Del Carmine [illegible] 316

TABACCHERIA mista, magnifica posizione, fortuna per famiglia, cedesi, occasione. Telefonare 587-351.

TINTORIA moderna avviatissima cedesi 350.000 trattabili, affido 14.000. Telefonare 394-611, pasti. A77532

TINTOSTIRERIA (Crocetta) utile mensile 150.000 aumentabili, abilissima lavorante, 680.000. Telefonare 81-592, 665-061. 140

VENDESI avviatissima trattoria, causa salute. Telefonare 680-705.

VENDO tintostiroria avviatissima, ottima posizione, attrezzatura moderna. Telefonare 679-116. A78368

4 Compra - Vendita Alloggi, Locali e Terreni L. 130 p.p.

A Torre del Mare (Spotorno) realizzerete il vostro sogno: una villa, un appartamento nel più incantevole dei panorami, spiaggia propria, organizzazione bancaria, facilitazioni di pagamento. Visitate Torre del Mare, ne resterete entusiasti. Informazioni Torremare, corso Sempione n. 62, Milano, telefono 332-180, 312-487. [illegible]

A vera [illegible] vendo terreno industriale Settimo, fronte statale, servizi. Telef. 273-571. 165

ABBIAMO ADATTE PIOPPETO VICINANZE PIANEZZA OLTRE 5 GIORNATE PRATO IRRIGUO. RICHIESTA 2.408.800. TELEFONARE 885-350.

ABBIAMO zona S. Paolo, casa nuova costruzione 15 camere, garage, giardino, [illegible] 2 alloggi liberi. Vendo Donna, Garibaldi 24, telefon. 511-050.

ABITABILI subito recinto via Verolengo 151, adiacente via Pianezza, alloggi signorili, 1-2-3 [illegible] tinello cucinetta, mutuo ed ampie rateazioni. Visite [illegible] 8-17. Telefonare 511-050

ACQUISTASI affittasi alloggio 9-10 camere [illegible] adeguati. Scrivere: « Pubblicità Stampa 1058 — Torino ».

ACQUISTASI alloggio signorile quattrocinque camere più servizi casa anteguerra zona centrale. Tel. 521-883.

ACQUISTASI alloggio 5-6 camere doppi servizi [illegible] ingressi ascensori anche case anteguerra molto signorile Crocetta o centro. Scrivere dettagliando: « Pubblicità Stampa 2245 — Torino ».

ACQUISTASI Crocetta alloggio nuovo signorile 4-5 camere doppi servizi. Scrivere: « Pubblicità Stampa [illegible] — Torino ». A77923

ACQUISTASI o affittasi officina piano terreno mq. 200-250 zona periferica. Scrivere: « Pubblicità Stampa [illegible] — Torino ». A78820

ACQUISTASI terreno fabbricabile 150-500 camere, preferibilmente cambio camere. Telefonare 593-678. 716

ACQUISTEREI casa vecchia costruzione 40-100 camere, centrale. Telef. 682-226.

ACQUISTEREI occasione 2 camere cucina servizi terzo decorosa costruzione zona Emanuele Raffaello. Tel. 698-061.

ACQUISTEREI villa signorile precollina costruzione solidissima 9 camere servizi ampio giardino. Scrivere: « Pubblicità Stampa 3303 — Torino ». A78485

ACQUISTO alloggio quattro camere servizi ultimi piani piazza Statuto, corso Francia, corso Vittorio. Telefonare ai 332-422 dalle 12 alle 14. A78095

ACQUISTO alloggio una più [illegible] servizi, [illegible] zona. Telef. 598-527.

ACQUISTO contanti alloggio cinque camere servizi garage, preferibile zona Crimea, Gran Madre. Telef. 695-816.

ACQUISTO in casa signorile centrale alloggio 5-6 camere, cucina e doppi servizi, ascensore. Prezisare caratteristiche prezzo. Scrivere: « Pubblicità Stampa 1078 — Torino ». A77765

ACQUISTO 2 alloggi camera tinello cucinino stesso stabile costruzione recente anche affittati Canonicato. Scrivere: « Pubblicità Stampa 9237 — Torino ».

ACQUISTO 3 camere, servizi, zona lungo Po, precollinare. Scrivere: « Pubblicità Stampa 7186 — Torino ».

ALLOGGETTO libero camera, tinello, cucinino, servizi, vendo 3.400.000. Telefonare 369-417. 748

ALLOGGI due tre quattro camere prontì primavera vendonsi corso Unione Sovietica 355. Telefonare 599-051.

ALLOGGI signorili spaziosissimi 1-2-3 camere tinello cucinino servizi, vende direttamente impresa, via Filadelfia 165. Telefonare 393-106. 80

ALLOGGI signorili vendonsi corso Lecce 110-112. 39

ALLOGGI signorili zona residenziale adiacenze corso Unione Sovietica, varie dimensioni, vendonsi prezzi convenienti [illegible] lunga dilazione. Telefono 678-828.

ALLOGGI signorilissimi, precollinari, ricchissimi Porta Nuova, [illegible] 4-12, autorimessa, giardino. Anticipando 4 milioni, rimanenza trentennale. Puntoverde o. 9 his 12. 390

ALLOGGI 1-2-3 camere servizi vendo liberi, affittasi zona S. Paolo, S. Rita, Boringhieri, Parella, Milano, Torres, Montenevo 46. 748

ALLOGGI 3-5 locali, servizi, garage, in stabili con giardino, facilitazioni, mutuo. Tabacchi 46 1009

ALLOGGIO due camere cucina, primo piano, vendo, libero. Telefonare 53-795.

ALLOGGIO piano rialzato una 5° piano, 3 garages, vendo 8.800.000. Telefonare 85-139. A76782

ALLOGGIO piano rialzato, 4 camere cucina servizi, vendesi uso abitazione o ufficio, via Monti. Telefonare 682-469.

ALLOGGIO Porta Nuova sei vani vendo con mobilio. Telef. 684-134. A77513

ALLOGGIO quattro camere cucina, doppi servizi, divisibile, volendo garage, vendesi. Villarbasse 33, Bafarra.

ALLOGGIO tre camere cucina servizi vendesi 4.600.000. Nelli, Garibaldi 20.

APPARTAMENTO signorilissimo, tre camere, tinello, servizi, terrazzo panoramico, convenientissimo, vendesi. Telefonare 511-400. A76452

AREE industriali, telef. 45-152, Giuliasco, Borgaro vende terreno per industria. 276

AUTORIMESSA affittasi 700.000 mensili, due ingressi, due uscite, due alloggi per custodi, mq. 3300, ottima zona, vendiamo 80.000.000 più mutuo. Beltramo, telefono 53-912 569

CASA di reddito comodo non periferica fino a 80 milioni. Tel. 694-305

CASA indipendente, alloggi spaziosi, 5 piani, Santa Rita, vendiamo 54.000.000. Astorcase, Umberto 45 672

CASA indipendente nuova costruzione, servizi moderni, 6 piani, vendiamo 48 milioni. Astorcase, Umberto 45.

CASA nuova 27 camere servizi, barriera Grosseno, vendesi 28.000.000 compreso mutuo 5.000.000. Quirico, Garibaldi 3. 388

CASA nuovissima, signorile, zona Campidoglio, 20 camere più 4 negozi, reddito 8%, vende 22.000.000 più mutuo. Gabetti, Vittorio Emanuele 250.

CASA 13 camere sopraelevabile vendo 10.500.000; altra 24 camere 12.500.000. Telefonare 56-129. A76782

CASCINA irrigua giornate 60 vendesi vicinanze Carmagnola. Telef. 380-533.

CASETTA sopra 2 alloggi servizi sopraelevabile vendo 15.800.000. Telefonare 369-417. 748

CAV. Conti, Arcivescovado 3, vende alloggio signorile sei camere doppi servizi, garage, Crocetta, 30.000.000.

CAV. Conti, Arcivescovado 3, vende casa 45 camere (8 negozi) cente, 44.000.000, reddito 8, Vanchiglia. 952

CAV. Conti, Arcivescovado 3, vende alloggio nuovo precollinare 280 mq., tripli servizi. 952

CENTRO [illegible] invernali cedesi comproprietà immobiliare. Telef. [illegible]

CERCASI camera tinello servizi occasione. Telefonare 389-731, 390-080.

CHIVASSO aree fabbricabili cedonsi pagamento comere. Scrivere: « Pubblicità Stampa 1125 — Torino ». A77307

COMPERO casetta [illegible] precollinare oppure zona Francia. Telef. [illegible]

COMPRESI contanti terreno collinare 20.000 mq. 30 km. da Torino, zona panoramica attiguo cuspissima villa. Scrivere: « Pubblicità Stampa 8431 — Torino ». A74634

CORSO SAN MAURIZIO 38 VENDO ALLOGGIO ALTAMENTE SIGNORILE SALONE TRE CAMERE CUCINA DOPPI SERVIZI. RIVOLGERSI IN CANTIERE. 125

DUE appartamenti 1° piano mq. 250, centralissimi vendo. Scrivere: « Pubblicità Stampa 7245 — Torino ».

FABBRICATO industriale [illegible], 2 piani, mq. 900, ultima costruzione recente, ferrovia Milano, libero subito vendesi. Telefonare 44-635 32

FINI sovvenzioni auto case terreni, massima valutazione, celerità. Telefonare 571-033, 385-980. 21476

FINANZIAMO rapidamente: auto, case, terreni. General Finanziaria, Don Minzoni 14, telefono 53-590. 157

FRONTE importante nodo stradale 20 km. Torino cittadina 5000 abitanti vendo locale industriale nuovo adattissimo anche esposizione, coperti netti mq. 320 terreno, mq. 1900 occasione. Telefonare 945-206. A78862

IMPRESA cerca terreno fabbricabile [illegible], semicentrale. Scrivere: « Pubblicità Stampa 31 — Torino ». 39

IMPRESA ing. Derossi, vendo alloggi in una casa di modernissima impostazione. Telefonare 529-775. [illegible]

IMPRESA vende locale seminterrato via Ventimiglia uso laboratorio o magazzino mq. 520 circa. Telef. 691-130 o 561-342.

IN zona San Paolo vendonsi alloggi 1-2-3 camere tinello e servizi. Dilazioni di pagamento. Telefonare 80-310. 414

INDUSTRIA cerca terreno 2000-3000 mq zona corso Grosseto od adiacente. Scrivere: « Pubblicità Stampa 9174 — Torino ». A76127

ITALCASE, Santa Teresa 3, vende via Val Lagarina 52 (Aeronautica) alloggetti camera tinello, abitabili subito. Rate pari affitto. Visite 9-18. 798

ITALCASE, Santa Teresa 3, vende corso Potenza 80 (Lucento) alloggi recente costruzione libero, 2 camere tinello. Facilitazioni pagamento. Tel. 553-782.

ITALCASE, Santa Teresa 3, vende via Crespa 24 (barriera Milano) alloggio recente costruzione libero 2 camere tinello. Facilitazioni pagamento. Telefonare 43-314. 798

ITALCASE, Santa Teresa 3, vende via Sacchi 36, alloggio 6 camere adattabile uffici. Facilissimi pagamento. Telefonare 553-782. 798

ITALCASE, Santa Teresa 3, vende via Bo Sancris 71 (Porta Strada) alloggi 1-2 [illegible] tinello, prezzi convenientissimi, ottimo investimento. Minimo anticipo, mutuo, rate pari affitto. Telefonare 43-314. 798

ITALCASE, Santa Teresa 3, vende via Reaulard 70 (S. Paolo) alloggi signorili 3 camere cucinino, abitabili novembre. Facilitazioni pagamento. Visite 15-18.

ITALCASE, Santa Teresa 3, vende via Bertacqua 33 (Porta Strada) alloggi recente costruzione, liberi e occupati, 2-3 camere servizi. Prezzi eccezionali, ottimo investimento. Minimo anticipo, rate pari affitto. Visite 9-12. 798

ITALCASE, Santa Teresa 3, vende via Onorato Vigliani presso Fiat Mirafiori alloggi spaziosi 3-4 camere cucinotti. Prezzi modici, lunghe rateazioni. Telefonare 43-314. 798

ITALCASE, via Santa Teresa 3, vende via Brissogne 24 (borgata Lesna) alloggi signorili 2-3-4 camere cucinino, accuratamente rifiniti, prezzi convenienti, minimo anticipo, rate pari affitto. Visite 9-18. 798

LOTTI industriali servizi Brandizzo Leumann Grugliasco vendo. Scrivere: «Pubblicità Stampa 1067 — Torino ».

MAGAZZINO mq. 200 [illegible] privato rende, ingresso indipendente, nuova costruzione. Telefonare 594-714.

MURI autorimessa, mq. 1000, recente costruzione, bene avviata, reddito 10%. Vendiamo 30.000.000. Gabetti, Vittorio Emanuele 200. 27740

MURI blocco negozi in costruzione, ottima posizione, zona S. Rita, vendiamo 32.000.000. Beltramo, XX Settembre 3, telefono 53-912 569

NICHELINO vendesi casa sei alloggi. Telefonare 562-019. A78280

PALAZZINA in Cavoretto viale XXV Aprile, 8 camere doppi servizi, autorimessa, giardino, ogni comfort, comodità negozi, avendasi 18.500.000. Foletti, telefoni 556-507, 597-774. 947

PALAZZINA via Loiacono quattro alloggi, due-tre-cinque camere, servizi, garage, abitabili subito, perfetto ordine, ottima costruzione, vendesi conveniente-mente. Telefonare 44-435. 82

PERELLA vendiamo ultimi alloggi 1-2 camere, con mutuo. Telefonare 528-535.

PIAZZA Statuto, adiacenza, vecchia casa a demolirsi vendo. Telef. 83-216.

PIED-A-TERRE ingresso, gabinetto, ampio vano con cucinino, letto, soggiorno. Alloggi 2-3 camere, negozi, magazzini pronti dicembre. Vendonsi direttamente, mutuo, rateazioni. Via [illegible] (capolinea 9). A73944

PRIVATO acquisterebbe piccola cascina vicinanze Torino, pagando eventuali o permutando con latteria, forte reddito. Scrivere: « Pubblicità Stampa 101 — Torino ». 502

REDDITO 10% vendonsi alloggi, negozi, mansarde via S. Donato 24, pomeriggio. A76706

SANREMO appartamenti nuova costruzione prossimi, panoramici, varie capienze. Talevi, Imperatrice. 27827

SANREMO appartamento signorile, centralissimo zona Casino, corso Inglesi, 5° piano 120 mq., doppi servizi, grande terrazzo, vendesi direttamente: Bironi Pubblicità 19, Sanremo. 37881

SEMINTERRATO mq. 50 zona Parella privato vende. Telefonare 594-714.

SESTRIERE vendesi alloggio signorile nuova costruzione, 3 camere più servizi, mutuo. Telef. [illegible]

SESTRIERE investimento avvenire vendonsi [illegible] negozi piazza Statuto, reddito [illegible] sicuro. Scrivere: « Pubblicità Stampa 7234 — Torino ». A79516

SPOTORNO vendonsi alloggi signorilissimi 2-4-6 camere più servizi, vicinissimi spiaggia, vista mare, finiture lusso, mutuo. Telefonare ore ufficio 396-449.

STABILIMENTO 1500 mq. parcggi « Mirafiori », terreno mq. 2600, dazio [illegible], vendo. Telefonare 529-396.

TERRENI Cumiana adatti costruzione villette, [illegible] al mq. Telefonare [illegible]

TERRENO adatto [illegible] mq. 10-15 mila, due stabilimenti dazio, proprietario vende Telefonare 882-575. 422

TERRENO con permesso costruzione stabilimento industriale già iniziato zona [illegible] barriera Milano vendesi. Telefonare Dott. Turietti 41-817 ore 17 e 19.

TERRENO industriale, fronte strada, Borgaro, 80.000 mq. lottizzabile. Telefonare 520-565. A77533

TERRENO industriale Grugliasco 2500 mq con servizi, vendo. Telef. 273-571.

TERRENO industriale, mq. 140.000, zona di grande sviluppo, comodità, ottimo impiego, vendiamo Beltramo, XX Settembre 3, telefono 53-912 569

TERRENO industriale Orbassano (Aeroporto) mq. 46.000, privato vende 900 mq. Telefonare 766-959. A77763

TERRENO industriale piccoli lotti. Tre linee tram. strada, [illegible] Cecchinatto, Librario 14. 1054

TERRENO precollinare (Sassi) mq. 4000 privato vende 1400 mq. Telef. 788-959.

dall'esperienza di 36 anni di specializzazione nel settore radio e TV ecco finalmente il televisore di linea nuova che garantisce perfezione costante nella ricezione del 1° e del 2° canale
fissato il grado preferito di contrasto e di luminosità basta premere un tasto per ricevere automaticamente senza altri interventi 1° o 2° programma

RIALTO PANAMA CORINTO
i tre capolavori della serie
UNDA CANALE D'ORO
...e nella serie radio i migliori apparecchi transistor, valvole, fono, stereo, HI-FI

Unda
la tecnica e la linea dell'avvenire

Maglione C. S. Via A. Vespucci 65 Torino
(Agente per il Piemonte)

PSVUN-61-2 ottinetti

Inviando questo tagliando alla "UNDA RADIO S.p.A., via G. Mercalli, 9 Milano" potrete ricevere in omaggio un'elegante pubblicazione a colori illustrante tutta la produzione UNDA 1961-62

Nome e Cognome _____
Indirizzo _____
Città _____ Provincia _____

TERRENO industriale, provinciale Torino Pianezza, 30.000 mq. fronte 800, profondità 100, vendesi anche frazionabile. Telefonare 381-683. 381-683

TERRENO industriale residenziale fronte Aeroporto Orbassano mq. 27.000 vendesi 700 mq. Telef. 673-384. 37911

TERRENO industriale zona corso Vercelli vendesi blocco o lottizzato. Telefonare 620-560, ore 13-15. 1009

TERRENO [illegible], 120.000 mq. con rustico, oltre dazio, comodità [illegible] ferroviario, ottimo impiego, vendiamo 1500 al mq. Beltramo, XX Settembre 3, telefono [illegible] 569

TERRENO, progetto approvato, ottima posizione, camere 82, negozi mq. 215, Vendiamo 35.000.000. Gabetti, Vittorio Emanuele 200. [illegible]

TERRENO San Mauro precollinare signorile costruzioni ville comodità servizi autopullman, privato vende. Telefono 683-727. A77495

TERRENO vendesi fabbricabile collinare panoramico mq. 10.120, buon investimento. Richiesta 16 milioni trattabili. Telefonare 61-890. [illegible]

VENDESI cascina 27 giornate pianura km. 20 Torino. Tel. 776-404 ore serali.

VENDESI STABILIMENTO E TERRENO CON PERMESSO COSTRUZIONE VECCHIO PIANO REGOLATORE MQ. 2200, ZONA CRIMEA. TEL. 683-024.

VENDESI vicinanze Biella alloggio moderno 3.200.000 trattabili. Telefonare Torino 766-771. [illegible]

VENDESI, zona Boringhieri, alloggio quattro camere, cucina, servizi. Scrivere: «Pubblicità Stampa 9248 — Torino».

VENDESI 970 metri terreno fabbricabile adiacente Giulio [illegible]. Telefonare ore pasti 40-428. A79075

VENDESI [illegible] locale industriale mq. 800 impianti zona Mirafiori. Tel. 368-968.

VENDO alloggio zona Mirafiori camera tinello cucinino bagno 2.200.000. Telefonare 33-633. [illegible]

VENDO centralissimo locale industriale 2 piani 200 mq complessivi. Telefonare 22-744. A76706

VENDO cinque camere cucina gabinetto bagno, via Nizza, 5.800.000. Telefonare 692-925. A78016

VENDONSI bellissimi alloggi signorili, doppi servizi, corso Montevecchio 24, quasi corso Francia. Telefonare [illegible]

VENDONSI subito, acqua corrente, libero subito, vista su corso Regina Margherita e colline, [illegible].000. Visite festivi, Giulia di Barolo 38. 758

VENDONSI zona corso Francia-Rivoli [illegible] mq. ottimo terreno fabbricabile dotato tutti servizi. Scrivere: « Pubblicità Stampa 8354 — Torino ». A71829

VIA Marco Polo 37 vendesi alloggetto 2 vani tinello servizi. Rigloni, Galileo Ferraris, 77. A72094

VILLA, cascinetta civile, rustico, 30 minuti Torino, posizione singolarmente panoramica, strada asfaltata, vendo 6 milioni 700.000. Telefonare 388-036.

XX Settembre 67, uffici-alloggio, mq. 300, comfort moderni, finiture lusso, libero, avendasi 17.[illegible]. Foletti, telefoni 556-507, 597-774. 947

5.250.000 vendesi alloggio centrale cinque camere, bagno. Nelli, Garibaldi 20.

5 Domando Affitto Alloggi Locali e Terreni L. 130 p.p.

A famiglia di persone abbisogna alloggio 2 stanze cucina anche modesto, possibilmente corso Francia dintorni. Scrivere Mangoini presso Samma, via Leonardi da Vinci 2, Torino.

A ferroviere piemontese abbisogna alloggetto vuoto oppure ammobiliato. Telefonare 698-755, 775-889. 936

AFFITTA, acquista, signorina referenziata, urge alloggio due camere tinello servizi. Telefonare 580-723.

AFFITTASI acquistasi alloggio 9-10 camere servizi adeguati. Scrivere: Pubblicità Stampa 1058 — Torino ».

AFFITTEREI locale uso magazzino minimo 800-900 mq. piano terra, deposito materiali stabili, ingresso carrato, zona semicentrale. Scrivere: «Pubblicità Stampa 7182 — Torino ». A79429

AFFITTEREI 1-2 camere servizi signorile, possibilmente garage. Intermediari. Telefonare 40-155. A79265

CAPANNONE INDUSTRIALE MT. 1600 CIRCA CERCASI PER OFFICINA METALMECCANICA. TELEFON. 580-350, 16-961. A78701

CERCASI affittare 2-3 vani uso ufficio piani bassi casa veramente bella preferibilmente zona Cernaia Maffeotti liberi anche fine anno. Scrivere: « Pubblicità Stampa 1137 — Torino ». A79126

CERCASI affittare in elegante zona residenziale, lussuoso appartamento 5 camere tripli servizi, vuoto o ammobiliato, locazione dal gennaio 1962. Scrivere: « Pubblicità Stampa 7185 — Torino ».

CERCASI alloggio tre [illegible], cucina, servizi, termo centrale, ascensore, zona centrale. Telefonare ore pasti 562-773.

CERCASI appartamento ammobiliato due camere a due letti, servizi. Telefonare 588-276. A78817

CERCASI appartamento 4-6 camere con permesso abitabilità. Tel. 527-940.

CERCASI casetta palazzina possibilmente semiinterrato luminoso, S. Rita, Città Giardino. Scrivere: « Pubblicità Stampa 7156 — Torino ». A77972

CERCASI 2-3 camere anche casa vecchia, cauzionando. Telefonare 44-461.

CERCO anche novembre centralissima 3-4 camere servizi comodità; eventualmente ammezzati, mansarde. Telefonare pasti 570-868. A77475

COMMERCIANTE settentrionale solo cerca cauzionando camera vasta più servizi. Telefonare 481-065. A78142

CONIUGI cercano novembre appartamentino mobiliato. Telefonare 690-007.

CONIUGI con due figli maggiorenni affitterebbero alloggetto ovunque Torino. Scrivere: « Pubblicità Stampa 7300 — Torino ». A78115

CONIUGI piemontesi referenziati, operaio Fiat, cercano alloggio con pulizia scale. Tel. 278-285. A77469

CONIUGI referenziati cercano alloggetto zona Boringhieri, S. Paolo. Tel. 758-807.

DIPENDENTE ditta garantita cerca camera servizi [illegible] Francia, Unica. Telefonare 720-015. A78522

FAMIGLIA piemontese cerca alloggio 4 camere servizi, [illegible] Crocetta. Telefonare [illegible] A78094

FRATELLI bancari piemontesi affittano urgentemente alloggio 2 [illegible] servizi [illegible] S, [illegible]. Telefonare 238-350.

IMPORTANTE Industria cerca in affitto [illegible] mq. [illegible], compresi servizi. Scrivere: « Pubblicità Stampa [illegible] — Torino ». A78663

IMPORTANTE Organizzazione Commerciale affitterebbe uno uffici locali piano terreno o rialzato zona centrale mq. 400-500 circa. Scrivere: Pubblicità Stampa 7052 — Torino ». A77150

IMPORTANTE Società macchine elettriche silenziose cerca due locali uso ufficio dimostrazione possibilmente tratto tra corso Regina Margherita e corso Emanuele. Scrivere: « Pubblicità Stampa 9252 — Torino ». A78816

INSEGNANTE cerca alloggetto [illegible] Monterosa Montella Montebianco. Telefonare 274-303. A78457

MAGAZZINO 50-60 mq. zona Campidoglio, Parella, S. Paolo. Telefonare 385-423.

PIEMONTESI referenziati cercano affitto alloggio una due camere servizi primo novembre per mesi sei. Telefonare 758-490, ore 20-21. A77350

SOLA referenziata cerca camera tinello cucina servizi, periferia. Scrivere: « Pubblicità Stampa 1128 — Torino ».

ZONA Crocetta alloggio 3 camere possibilmente pianterreno uso ufficio cercasi affitto. Scrivere: Pubblicità Stampa 7211 — Torino ». A78141

(Continua a pag. 16)

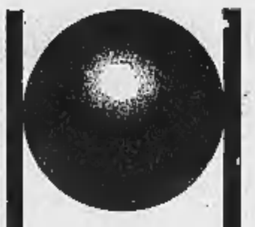

La sfera in acciaio appartiene alla preistoria! Oggi tutto il mondo scrive con Bic 'sfera diamante' in carburo di tungsteno (la lega più dura sinora creata dall'uomo). Tutte le Bic sono ora munite di 'sfera diamante' in carburo di tungsteno. Bic 'sfera diamante': la sfera che vi dà la scrittura più morbida e più scorrevole.

BIC

SIGLA 300

Un'ondata di nubifragi si è scatenata in tutto il paese

Roma investita di notte da un uragano Temporali, frane e neve in Piemonte

Allagati molti quartieri della capitale - Numerosi incendi causati dai fulmini - Il valico del Gran San Bernardo bloccato dalla neve - Una frana interrompe la strada per Ceresole - Straripano i torrenti nell'Alessandrino e nel Verbano - Trombe d'aria a Poirino e ad Albenga

L'acqua alta a Venezia ha raggiunto i portici di Palazzo Ducale spingendosi fino in piazza S. Marco (Tel.)

(Nostro servizio particolare)

Roma, 7 ottobre.

(r. s.) Un violento uragano si è abbattuto la scorsa notte sulla città. I vigili del fuoco hanno ricevuto circa duemila chiamate. Numerosi incendi sono stati provocati dai fulmini in diverse zone della capitale: in un casinale al km. 12 della via Boccea, in un pagliaio al km. 23 della Pontina, e nei pressi di Bracciano. Un capannone della Stefer, nei pressi di Colonna, è stato incenerito da una folgore.

Numerosi gli scantinati allagati e le strade invase dalle acque. Le zone più colpite dal nubifragio sono quelle di Montemario, Montesacro, Prenestino, Centocelle, Tuscolano, Trionfale e tutte le località periferiche.

Anche alcune costruzioni all'interno di Cinecittà sono state invase dall'acqua, che ha allagato anche gli scantinati della «Ga.Te.», in via dei Taurini. Una frana è caduta nella zona di Tormarancio, senza provocare vittime.

Nel centro di Roma si sono avuti 48 allagamenti. Venti appartamenti sono stati invasi dalle acque. Numerose famiglie in preda al panico sono uscite in strada, cercando di mettere in salvo gli oggetti di maggior valore. I vigili sono accorsi anche in piazza Euclide, dove lo scantinato di un grande albergo era stato completamente invaso dalle acque.

In via Massaia, alla Garbatella, un'auto è stata completamente immersa dal mare di fango che scorreva su una strada priva d'asfalto. Il guidatore si è salvato.

In via Nosurio 2, nella zona delle Fosse Ardeatine, cinque famiglie hanno dovuto abbandonare le case pericolanti e sono tuttora in mezzo alla strada con le masserizie tratte in salvo. In vicolo Savini n. 77 una famiglia composta dal marito, moglie, e 4 bambini in tenera età, ha avuto la casetta completamente distrutta. Il comandante dei vigili del fuoco ha provveduto durante la notte alla tempestiva convocazione di tutto il personale a riposo o fuori turno. E' stato così possibile allestire squadre di rinforzo mentre tutti gli automezzi venivano impegnati nei numerosi interventi. Il traffico sulla via Aurelia, stamane è rimasto interrotto per circa un chilometro per un ingorgo di auto. Sorpresi dalle acque, gli automobilisti non sono riusciti a ripartire e sono rimasti bloccati nelle macchine a causa della pioggia torrenziale. Alberi e cartelloni pubblicitari sono stati abbattuti dal vento in molte zone della città. I danni causati dal nubifragio sono ingenti.

Un secondo violento nubifragio si è scatenato sulla città verso mezzogiorno. Sul calar della sera, un terzo temporale si è abbattuto sulla capitale.

I violenti nubifragi hanno richiamato l'attenzione dei meteorologi, che si sono preoccupati di accertare se la pioggia contenesse o meno scorie radioattive, in conseguenza delle recenti esplosioni nucleari. L'esame ha portato ad un confortante risultato: il tasso radioattivo è risultato del tutto normale. Non esistono quindi preoccupazioni in materia.

Venezia, 7 ottobre.

Il fenomeno dell'«acqua alta» si è ripetuto stamane a Venezia. La pioggia, che ha continuato a cadere intensissima per tutta la notte, e un forte vento di scirocco hanno favorito lo straripamento della laguna e dei canali interni. L'acqua ha completamente sommerso piazza San Marco e le zone più basse di Venezia.

Aosta, 7 ottobre.

(r.) Dieci centimetri di neve hanno interrotto oggi pomeriggio il transito al valico del Gran San Bernardo. La neve è cominciata a cadere verso mezzogiorno, si è via via infittita, ed ha ricoperto completamente la sede stradale. Decine di macchine sono state bloccate a qualche centinaio di metri dal confine. Gli automobilisti sono stati costretti a raggiungere il valico a piedi ed hanno trovato rifugio all'ospizio dei monaci del Gran San Bernardo o presso i carabinieri e i finanzieri italiani. Anche nelle valli di Rhêmes, Valgrisanche e Valsavaranche, la neve ha fatto la sua comparsa, mentre la temperatura è discesa bruscamente di parecchi gradi. A tarda sera nella bassa valle di Aosta continuava a piovere a dirotto.

Cuorgnè, 7 ottobre.

(p.) La pioggia violentissima che cade da 36 ore sull'alto Canavese, ha arrecato danni alle coltivazioni ed ha fatto precipitare alcune frane. I torrenti sono in piena. Le acque del Soana, nei pressi della frazione Arcandò del comune di Ronco, sfiorano l'arcata del ponte sulla strada provinciale. Più a valle, fra Pont e Cuorgnè, una piccola diga che sostiene un bacino di carico di una centrale elettrica è stata danneggiata. Pure danneggiata la diga del canale di Caluso, in regione Spineto di Castellamonte. Non vi è pericolo di cedimenti.

In regione Chioso di Rosone, fra Locana e Noasca, lungo la provinciale per Ceresole, è di nuovo caduta una frana che nelle prime ore di stamane ha riversato sulla sede stradale circa 150 metri cubi di terriccio e sassi. Le operazioni di sgombero sono state sospese perchè dalla montagna sovrastante continuano a precipitare verso valle grossi massi di roccia. Il traffico per l'alta valle dell'Orco è totalmente interrotto. Un'altra frana sta cadendo poco prima di Locana. Il sindaco ha ordinato lo sgombero di quattro famiglie, in tutto 15 persone, dalla frazione Vignolo, su cui incombe il pericolo della caduta di una massa di terriccio. Per tutta la giornata, pietre e frammenti di roccia sono precipitati verso la frazione. Ovunque la temperatura si è abbassata. Ceresole è ricoperta di un leggero strato di neve. Al Serù la neve è alta 30 centimetri.

Poirino, 7 ottobre.

(g.) La scorsa notte un violento temporale si è scatenato sulla località San Giuseppe, dove in strada Villanova d'Asti sorge la cascina di due agricoltori, i fratelli Marocco. Una tromba d'aria ha sollevato un portico della cascina, di 70 metri quadrati, ed ha sradicato due alberi sulla statale Padana Inferiore n. 29. Non vi sono state vittime. Rilevanti, invece, i danni alla campagna.

Novi Ligure, 7 ottobre.

(c.) Nella zona di Novi Ligure la pioggia cade fitta e continua, accompagnata da fulmini e da impetuose raffiche di vento. Nella zona collinare di Gavi Ligure sono segnalate alcune frane. I lavori della vendemmia, di aratura e di semina sono stati interrotti. Lo Scrivia, il Borbera e il Lemme sono ingrossati e destano preoccupazione: in parecchi punti sono usciti dagli argini ed hanno invaso i campi.

Ovada, 7 ottobre.

(l.) Da più di 30 ore violenti temporali flagellano l'Ovadese e le valli dell'Orba e dalla Stura. Due fulmini si sono abbattuti nel territorio di San Luca e sul Santuario di Molare, ed hanno danneggiato impianti elettrici e telefonici. Numerosi allagamenti si sono avuti nella bassa di Capriata d'Orba.

Acqui, 7 ottobre.

(p.) Violenti temporali si sono abbattuti sulla valle dell'Erro. Molti fulmini sono caduti nella zona. Uno di essi ha folgorato una coppia di buoi, in un prato lungo l'Acqui-Sassello.

Verbania, 7 ottobre.

(c.) Tutta la zona del Lago Maggiore è stata investita da temporali di eccezionale violenza. Ovunque si registrano frane, smottamenti di terreno ed allagamenti. Molti torrenti sono in piena. Masse di terriccio sono cadute a Cerro, sulla rotabile della Valtravaglia e in Valle Stamora. La Valle Cannobina, la Val Vigezzo, il Cusio e l'Ossolano sono flagellati da continui rovesci d'acqua. A Premosello, il Riale Ponte, uscito dagli argini in pieno centro abitato, ha allagato i piani terreni di una ventina di case. I vigili del fuoco, gli operai del Genio civile e volontari hanno eretto sbarramenti con sacchetti di sabbia. Nubifragi sono segnalati anche nella zona del lago Cavaglio e dal Varesotto. Sui monti, oltre i duemila metri, nevica.

Genova, 7 ottobre.

(m.) Anche oggi un violento temporale si è abbattuto su Genova ed ha provocato alcuni allagamenti nelle zone basse e lunghi intasamenti del traffico. La temperatura si è ancora abbassata, mentre il mare è leggermente mosso. Ieri sera e nella notte il forte vento ha provocato alcuni danni. Una brutta avventura hanno vissuto la signora Andreina Traverso e suo figlio, il pittore Gastone Egle, abitanti a Nervi. Ieri sera, essi si trovavano nel sottopassaggio che dal viale delle Palme immette sulla passeggiata a mare di Nervi, intenti a raccogliere alcuni quadri che avevano esposto nell'improvvisata galleria. Ad un tratto sono stati investiti da violente folate di vento e spinti più volte contro le pareti del sottopassaggio. Madre e figlio hanno riportato alcune contusioni.

Savona, 7 ottobre.

(f.) In tutto l'arco costiero della provincia e sull'entroterra continua il maltempo. La pioggia ha provocato allagamenti nei quartieri bassi della città. In corso Italia un tratto di cornicione è precipitato in seguito a infiltrazioni d'acqua. Nessun ferito. Sulla via Aurelia, su quella nazionale del Piemonte, sull'autostrada Savona-Ceva e Savona-Genova non si lamentano frane degne di rilievo.

Ad Albenga alcune trombe marine, formatesi al largo, si sono spinte minacciose verso la costa, ma si sono poi scaricate in mare all'altezza di Capo Mele.

Il tempo che farà

Ovunque molto nuvoloso o coperto con piogge e temporali specie sul versante adriatico. Sulle regioni nord-occidentali, sul versante tirrenico e sulla Sardegna, parziali schiarite a carattere temporaneo. Temperatura in diminuzione. Venti moderati o forti da nord-ovest sulle isole e sul versante del medio e alto Tirreno, moderati altrove. Mari molto mossi o agitati.

Ecco le temperature minime e massime di ieri:

Bolzano	11	17	Pescara	15	20
Verona	14	19	L'Aquila	10	18
Trieste	15	22	Roma	13	25
Venezia	14	21	Campob.	17	16
Milano	13	15	Bari	17	26
Torino	12,9	16	Napoli	18	23
Cuneo	15	20	Potenza	13	22
Firenze	16	19	Reggio C.	20	29
Pisa	16	18	Messina	22	25
Ancona	17	23	Palermo	20	29
Perugia	12	17	Cagliari	10	21

Centri assistenza Fiat sulle grandi autostrade

Firenze, 7 ottobre.

Al raccordo fra l'autostrada del Sole e l'autostrada Firenze-Mare è entrato in funzione oggi un centro assistenziale della «Fiat» utilizzabile dagli utenti dell'autostrada per qualsiasi macchina essi posseggano.

Il Centro sorge su di un'area di 450 metri quadrati ed è dotato di una officina che consente il ricovero di 12 autovetture, con sollevatori e tutti gli impianti più moderni per un rapido servizio.

Analoghi centri assistenziali «Fiat» sono sorti sul tratto Bologna-Firenze dell'autostrada del Sole, ad Agllo-Ovest e Roncobilaccio-Est. Infine è stato annunciato che un altro centro assistenza «Fiat» sorgerà alla periferia di Firenza in località Novoli.

Morta la «sciantosa» Gea della Garisenda che lanciò "Tripoli bel suol d'amore...,,

Abbandonò le scene dopo le nozze con l'industriale Teresio Borsalino di Alessandria

Gea della Garisenda in una fotografia del tempo in cui essa lanciò la canzone «Tripoli, bel suol d'amore...»

(Dal nostro corrispondente)

Rimini, 7 ottobre

Oggi pomeriggio alle ore 14, nella sua tenuta di Villa Verucchio, a 14 chilometri da Rimini, è deceduta la signora Alessandra Drudi vedova Borsalino, conosciuta da una intera generazione italiana con il nome d'arte di Gea della Garisenda: è la famosa *chanteuse* che ai tempi della guerra libica del 1911 cantò per prima, in un teatro torinese, «Tripoli bel suol d'amore» con tanto clamoroso successo che gli italiani identificarono poi il suo nome col titolo della celebre canzone. Si era ritirata dalle scene nel 1933, dopo il matrimonio con l'industriale piemontese Teresio Borsalino, titolare del noto cappellificio alessandrino.

Alessandra Drudi era nata a Cotignola (Ravenna) il 24 settembre 1878. Il padre gestiva un piccolo albergo: le condizioni della famiglia non erano molto floride. Dopo molte traversie, la giovane riuscì a conseguire il diploma di canto; a 21 anni, nel teatro di Lugo, ebbe finalmente il tanto atteso debutto nella «Bohème». Fu un successo dovuto non solo alla sua voce delicata e senza incrinature, ma anche alla sua straordinaria bellezza.

Ma la fama che fece di Gea della Garisenda una delle donne più applaudite e ammirate della scena, venne alla cantante con l'operetta: «La vedova allegra», «La duchessa del Bal Tabarin», «Sogno di un valzer», «La mascotte» videro i trionfi della giovane romagnola in tutta Italia. Donna bellissima, ella ebbe ai suoi piedi, ovunque si recasse, il fior fiore della gioventù elegante. Nobili, ufficiali, studenti si innamorarono di lei: un innamorato respinto si uccise.

Ma l'episodio più noto della vita della Garisenda, fu il lancio della canzone «Tripoli bel suol d'amore», avvenuto al Teatro Balbo di Torino l'8 settembre 1911. Quella sera Gea comparve sul palcoscenico del teatro, in divisa bianca da marinaio, drappeggiata in un tricolore. Era la chiusura dello spettacolo «Mononapoleone», un *vaudeville* di Giovacchino Forzano; l'acclamata soubrette cantò il motivo sconosciuto, ottenendo un clamoroso successo. Tutto il teatro cantò più volte l'orecchiabile motivo che ben presto dilagò in tutta Italia. Venti giorni dopo, le truppe italiane sbarcando in Africa lo cantavano.

Dopo le nozze con Borsalino, Gea si ritirò dalle scene. Questi ultimi anni li aveva trascorsi a Villa Verucchio, amministrando con il genero i suoi beni. I funerali si svolgeranno ad Alessandria, ove si trova la tomba di famiglia dei Borsalino.

e. m.

Cinque odontotecnici accusati d'abuso di professione medica

Avrebbero esercitato l'attività di dentisti ad Alessandria e Casale - L'esposto presentato anche a carico di due medici

(Dal nostro corrispondente)

Alessandria, 7 ottobre.

Un esposto contro cinque odontotecnici e due medici dentisti di Alessandria e Casale Monferrato, è stato presentato ai carabinieri della Squadra di Polizia Giudiziaria e per conoscenza alla Procura della Repubblica della nostra città, dalla sezione alessandrina dell'Associazione Medici Dentisti Italiani. Gli odontotecnici vengono accusati di infrazione all'art. 348 del Codice Penale e all'art. 101 del Testo Unico della legge sanitaria per l'esercizio abusivo dell'arte sanitaria: i due medici dentisti di concorso nello stesso reato.

Gli odontotecnici accusati dall'esposto sono Sergio Gho, Sergio Moioli, Tommaso Ivaldi, Aldo Viscoli — tutti di Alessandria — e Luigi Scarpetti, residente a Casale Monferrato. I medici sono invece il dottore alessandrino Pietro Bassegassora, nel cui studio esercitano la loro attività il Gho e il Moioli, e il dottore casalese Giovanni Giaroli, nel cui gabinetto dentistico opera lo Scarpetti. Tutti sono molto conosciuti e le accuse rivolte nei loro confronti dall'Associazione medici dentisti hanno sollevato scalpore.

Nell'esposto presentato dall'Amdi si precisa che controlli effettuati da persone di fiducia dell'associazione avrebbero permesso di stabilire che gli odontotecnici anziché limitare la loro attività all'esecuzione di lavori di protesi dentaria su prescrizione medica, avrebbero prestato ai pazienti cure di specifica pertinenza del medico-dentista. Di conseguenza indagini sono in corso. Il presidente dell'Amdi ha dichiarato che l'associazione impiegherà tutti i mezzi legali idonei per colpire gli «abusivi» nell'interesse della categoria rappresentata.

f. m.

Nessuno è scampato al disastro sui Pirenei

Un aereo di turisti inglesi si schianta su una montagna in Francia: 37 i morti

Il relitto avvistato dopo dodici ore a duemila metri - L'apparecchio, partito da Londra, portava i passeggeri sulla Costa Azzurra: la maggior parte erano modesti impiegati che avevano preso le vacanze in ottobre per risparmiare - Il pilota deviò dalla rotta per evitare una bufera

(Nostro servizio particolare)

Parigi, 7 ottobre.

Un Dakota britannico con trentasette persone — 34 passeggeri e tre componenti dell'equipaggio — si è schiantato stanotte nel massiccio del Canigou, sui Pirenei, a 2000 metri d'altezza. Nessuno è scampato al disastro. L'aereo, appartenente alla compagnia inglese «Derby Aviation», che faceva servizio fra Londra e Perpignano, era partito dall'aeroporto di Gatwick alle 20,40 di ieri sera. Oltre all'equipaggio — il capitano Higgins, il secondo pilota Halstone e la hostess Carole Benlly, di 25 anni — erano a bordo trentaquattro turisti che si recavano a Perpignano per trascorrere sulla Costa Azzurra o sulla Costa Brava il weekend.

Il volo si è svolto normalmente fino alle 0,50: a quell'ora il pilota sorvolava la verticale di Tolosa e aveva regolarmente segnalata la propria posizione al centro regionale di Bordeaux. Doveva essere l'ultimo messaggio del DC 3 captato da terra. L'aereo, che disponeva di carburante soltanto per cinque ore di volo, non è mai entrato in contatto con l'aeroporto di Perpignano. Poco dopo l'1,30 i centri di Bordeaux e di Marsiglia iniziavano le ricerche nella regione pirenaica.

Il dispositivo di allarme segnalava la scomparsa del DC 3 a tutti gli aeroporti della zona. Un elicottero della protezione civile di Perpignano e un nero del centro di ricerche di Aix-en-Provence si levavano in volo; ad essi si aggiungevano, al sorgere del giorno, gli elicotteri della base di Salllagouse, che sorvolavano a lungo il massiccio pirenaico fra l'Ariege e Perpignano. Partecipavano alle ricerche anche aerei delle basi dell'aeronautica militare di Tolosa e Mont Marsan. La direzione delle operazioni era presa dal centro di coordinamento di Mont Marsan.

La mattinata trascorreva senza che gli apparecchi di soccorso avvistassero il DC 3 ma verso le 14 un «Constellation» del centro di ricerche di Aix-en-Provence scorgeva alcuni relitti dell'aereo scomparso: giacevano nella foresta di Balatg, a circa sei chilometri a nord della vetta del Canigou. Gli elicotteri partiti successivamente da Perpignano non riuscivano a posarsi accanto ai rottami, ma nel tardo pomeriggio una pattuglia di pompieri di Prades raggiungevano la zona in cui l'aereo era precipitato e confermavano che tutti i passeggeri erano morti. Si ritiene che la sciagura sia avvenuta fra le 2 e le 2,30 di notte.

E' ancora presto per fare ipotesi sulle cause del disastro; considerando la zona in cui il «DC 3» è precipitato sembra però che il pilota abbia deviato dalla rotta abituale, fra Limoges e Tolosa, per evitare il maltempo che infuriava nel Golfo del Leone. E' probabile che il pilota, non conoscendo bene la zona, si sia trovato in difficoltà sul massiccio pirenaico. Un monaco dell'abbazia di Saint Martin ha dichiarato di essere stato svegliato da una violenta deflagrazione allora approssimativa in cui l'aereo si è schiantato. Secondo le prime notizie trasmesse dai componenti le squadre di soccorso sembra che il «DC 3» non abbia preso fuoco: l'aereo è andato a cozzare in pieno contro gli alberi della foresta. I corpi dei passeggeri sono stati proiettati intorno per un raggio di cento metri e fin sulle cime degli alberi circostanti. I cadaveri verranno trasportati al rifugio di Cortalets nel corso della notte.

Tutti i passeggeri erano inglesi, ad eccezione di un irlandese e di un tedesco; erano per la maggior parte piccoli funzionari o dipendenti comunali che avevano atteso l'autunno per le vacanze, in modo da beneficiare dei prezzi speciali fatti dagli uffici di viaggi per la fine stagione. Nella lista dei morti vi sono un'infermiera ed il marito, un autista comunale, segretario e dattilografo, tutti membri dell'associazione dei funzionari municipali che avevano organizzato il viaggio.

La «Derby Aviation» è una delle più vecchie compagnie private di trasporto aereo della Gran Bretagna, specializzata per il collegamento con località di villeggiatura mediterranee. Ne è presidente il deputato laburista Wilcock, ex colonnello della «Royal Air Force». Egli è solito scegliere i suoi piloti tra i suoi amici ed ex subordinati. Sia il pilota dell'aereo precipitato che il secondo pilota avevano prestato servizio nella «Raf».

l. m.

Si avvelena con polvere topicida sconvolto dal suicidio della madre

(Dal nostro corrispondente)

Aosta, 7 ottobre.

Un giovane di 27 anni, Amato Marcoz, si è avvelenato con il topicida perché sconvolto dal suicidio della madre che si era tolta la vita disperata per la morte del marito.

La tragica catena di lutti è avvenuta a Brissogne, paese di residenza della famiglia Marcoz. Nel gennaio 1960 il capofamiglia, un facoltoso agricoltore della zona, era deceduto lasciando la moglie e tre figli, due dei quali sposati. La donna, che amava teneramente il marito, non riuscì a sopportare l'idea della sua scomparsa: il 3 agosto scorso, in una crisi di sconforto, si gettò nella Dora nei pressi dell'abitato di Brissogne.

Per il riconoscimento ufficiale della salma fu chiamato il figlio Amato: alla vista del corpo inanimato della madre il giovane venne colpito da collasso. Ripresosi, sembrava rassegnato alla seconda, grave perdita. Ma un cugino, Severino Marcoz, conoscendo il carattere chiuso e riservato del congiunto, lo invitò ad andare a vivere qualche mese con lui, in una cascina isolata denominata «Banc». Dal 3 agosto in poi si può dire che non lasciò solo un momento il cugino.

Ieri sera, però, Severino Marcoz aveva dovuto salire in paese per affari familiari. In serata si era visto costretto a rinunciare a scendere alla cascina «Banc» a causa dell'ora tarda e dell'imperversante maltempo. All'alba di stamane, al suo rientro, trovava il giovane Amato riantolante sul pavimento della stanza da letto: approfittando dell'assenza del congiunto, durante la notte il giovane aveva ingerito una forte dose di polvere topicida.

Il medico condotto del paese, dott. Giovanni Norat, subito convocato, ha trasportato d'urgenza il giovane all'ospedale «Mauriziano» di Aosta a bordo della propria auto, pur nutrendo poche speranze di salvezza: il Marcoz, infatti, è deceduto alle 4,30 di stamane.

l. r.

L'aereo Roma-Palermo dirottato ieri su Tunisi

Tunisi, 7 ottobre.

L'aereo dell'Alitalia volo 118 partito oggi pomeriggio alle 14,45 da Roma per Palermo con 37 passeggeri è stato costretto ad atterrare all'aeroporto tunisino di «El Aouina»

Una grande industria al servizio della donna

L'eleganza pratica si diffonde con le ali della farfalla CORI

Nel moderno reparto del negozio Marus di via Roma le signore possono constatare l'eccellenza dei nuovi modelli "pronti da portare"

Diki, la nota creatrice di moda, durante la visita inaugurale

Il reparto del nuovo reparto CORI, dedicato all'eleganza femminile, nel negozio Marus di via Roma si è chiaramente delineato fin dai primi giorni. La modernissima realizzazione, ambientata in ampi locali confortevoli e accoglienti, si sta trasformando in un «punto di incontro» delle signore torinesi, che si danno «l'appuntamento alla CORI» per aver modo di osservare, con la massima comodità e senza alcun impegno, la vasta collezione esposta, in una impressionante varietà di linee, di tagli, di disegni, di colori, di tessuti e di rifiniture. Sono migliaia i modelli presentati, razionalmente divisi per tipi. E le signore si divertono a «scegliere da sole», senza imbarazzo, perché le «vendeuses» intervengono soltanto quando sono interpellate. Libertà assoluta, quindi, quella stessa che consente e anzi incoraggia il piacere tipicamente femminile di curiosare, di osservare da vicino con occhi esperti e consapevoli, di «toccar con mano», anche quando non si ha alcuna intenzione di acquistare.

D'altra parte la CORI ha ormai raggiunto un tale grado di stile e di gusto nella sua produzione che anche una semplice visita di curiosità è destinata a lasciare nell'animo di ogni possibile cliente un ricordo ed un desiderio. La CORI, nel filone dell'attualità, ha compiuto in poche stagioni enormi progressi, contribuendo ad abbattere le ultime vaghe prevenzioni nei confronti dell'abito confezionato anche per la donna. Ma per ottenere tali risultati, la nota industria, fin dai suoi inizi, si è posta un programma molto realistico, tenendo conto di quelle che sono le «vere» esigenze della donna moderna. Nel campo dell'eleganza femminile, difficile ed estremamente mutevole, bisogna infatti fare una netta distinzione tra la «haute couture» e l'industria. In un certo senso, per essere un'immagine che ci sembra suggestiva, tra le due attività c'è la stessa differenza che corre tra la «fuoriserie» e l'automobile normale, anche di tipo recentissimo. Ed è chiaro che l'opera dei più esperti e qualificati «designers» di nuove linee di carrozzeria è preziosa e importante come quella dei tecnici delle parti meccaniche, ma è altrettanto innegabile che la maggior parte degli automobilisti, in tutto il mondo, viaggiano su macchine prodotte dalle grandi industrie.

Lo stesso fenomeno si osserva nel campo dell'abbigliamento femminile. I grandi nomi dell'alta moda lanciano ogni sei mesi tendenza, linee, tessuti, colori ed accostamenti che, nella febbrile ricerca della novità, assumono assai spesso aspetti eccentrici o addirittura polemici, mentre l'industria della confezione, più realisticamente, si ispira agli orientamenti generali e crea modelli che sono anch'essi modernissimi, ma rimangono facili, portabili e disinvolti. Sono abiti che non mirano a brillare su una pedana, ma puntano decisamente ad essere indossati dalla grande maggioranza delle donne, anch'esse prese dal dinamismo dell'esistenza attuale.

La CORI, proprio per queste ragioni, ha volutamente limitato la propria produzione ad alcune categorie di capi, che sono quelli che si indossano più frequentemente, in ogni occasione. Nel bel reparto di via Roma, quindi, troverete soprattutto perfetti tailleur e ottimi mantelli; la signora elegante, che oggi «sa tutto sulla moda», scoprirà facilmente, nel taglio e nei materiali, gli elementi di attualità che caratterizzano un capo nuovo, ma saprà anche rilevare lo sforzo di stilizzazione e l'attento studio delle proporzioni, che dànno ad un capo confezionato le due doti essenziali: quella di essere «portabile» e di «vestire perfettamente» nell'ambito della propria taglia.

Le signore, in sostanza, non chiedono altro ad un modello e sono naturalmente liete quando possono riscontrare tali preziose e insostituibili caratteristiche nei capi confezionati, nelle creazioni «pronte da portare». Quest'ultima dizione, che traduce letteralmente l'analoga coniata in Francia, rispecchia assai fedelmente lo stile dei modelli CORI; essi infatti, non sono soltanto «confezionati», ma vengono studiati e rifiniti proprio per essere indossati subito, e con piena soddisfazione, da qualsiasi signora.

E poichè i capaci «stenders» che si sviluppano nel reparto CORI del negozio Marus di via Roma offrono alla clientela più esigente alcune migliaia di modelli pronti, si può ben dire che oggi, appunto per il ritmo sempre più veloce della moda, le signore possono seguire l'eleganza attraverso i modelli d'una grande industria di confezione, in grado di produrre con tale ricchezza di varianti da eliminare anche il rischio dell'uniformità.

Cedete alla curiosità di compiere una visitina alla simpatica realizzazione di via Roma e vi renderete conto che l'eleganza moderna si diffonde a volo con le ali della farfalla CORI.

m. p.

Baci Perugina,
un nome
e una dolcezza
sulle labbra
di tutti

Baci

PERUGINA

deliziosi cioccolatini alla nocciola

SIGLA 64

In scatole da L. 300/500/750/1.000/1.500/2.000/2.500 ed in pacchetto postale da 10 e 20 Baci pronto per essere spedito raccomandato ovunque. • In confezioni di lusso da L. 3.000/3.500/4.000/5.500/6.000/7.000

ANNUNCI ECONOMICI

6 Offerte Affitto Alloggi Locali e Terreni L. 130 p.p.

(Continua da pag. 8)

A. AUTORIMESSA centralissima 200 macchine avviata affittasi. Scrivere: « Pubblicità Stampa 3488 — Torino ».

A 20.000-35.000 signorili 2-3 [illegible] Telefonare 46-439. 1035

ADIACENTE Porta Susa, Dronero II [illegible] affittasi camera, cucina, servizi, 25.000. Visibile 15-17. A78225

AFFITTANSI locali uso [illegible]. Ufficio 37. Telefonare ore ufficio 31-485.

AFFITTANSI alloggi signorili da 3 a 6 camere + [illegible] pronti subito. Telefonare [illegible]

AFFITTANSI Vinzaglio 17, vani cinque, salone, cucina, servizi. Rivolgersi portineria. [illegible]

AFFITTASI alloggio due camere tinello cucinino [illegible] Ingresso termo centrale libero primo novembre. Telef. 683-371. [illegible] via Arduino 25 portineria.

AFFITTASI [illegible] Cumiana, giornate 25 bosco, 25 coltivabili, stalla moderna, attrezzature nuove, trattore, fabbricato rustico nuovo. Scrivere: « Pubblicità Stampa 1058 — Torino ». A78213

AFFITTASI centrale 1 o 2 locali, terzo centrale, uso ufficio, 15.000 mensili. Telefonare 41-445. 502

AFFITTASI corso Casale piccolo magazzino semitinato uso deposito. Telefonare 890-058. 167

AFFITTASI grande negozio con retro. Boccardo 14. Telefonare 553-665.

AFFITTASI libero subito ampio magazzino mq. 450 con tettoie, garage, 2 vani per abitazione od uffici e locali sotterranei, [illegible] indipendente, presso corso Giulio Cesare. Telefonare 598-315, ore 10-12. A80169

AFFITTASI locale uso laboratorio magazzino mq. 170, zona Miradori. Telefonare 675-466. A77251

AFFITTASI nuovo alloggio mobilio signorile, 3 camere tinello servizi, soffitta, cantina, presso corso Agnelli, 29.000 spese comprese. Telefonare 83-012, dopo ore 20. A79540

AFFITTASI R. Parco locale mq. 1000 cortile, adatto qualsiasi industria, magazzino, deposito. Telefonare 383-544.

AFFITTASI signorilmente ammobiliato recentissimo [illegible] 2 camere doppi servizi garage. Telefonare 651-097

AFFITTASI subito 2 camere cucina, terzo, quinto piano. Telefonare 276-548.

AFFITTASI terreno cintato uso deposito annessa costruzione uso ufficio. Scrivere: « Pubblicità Stampa 3258 — Torino ».

AFFITTASI uso ufficio tre locali, ingresso, portici Barbaroux 8. A78213

AFFITTASI zona Miradori [illegible] seminterrato, luminosissimo, riscaldato, [illegible] deposito, industria silenziosa. Telefonare 831-253. 184

AFFITTO Vanchiglietta negozio nuovo mq. 50 artigiano, ufficio. Telef. 771-457.

ALLOGGETTO 2 camere cucina presso Statuto, rilevando mobili, [illegible]. Telefonare 86-325. [illegible]

APPARTAMENTO [illegible] rialzato 6 camere servizi, giardino, garage, palazzina centralissima, tranquilla, affittasi subito. Scrivere: « Pubblicità Stampa 5288 — Torino ». A78273

AUTOTRASLOCHI accuratissimi [illegible] gnoli imballi, garanzia, sopraluoghi preventivi. Telefonare 613-321 ufficio, 388-220 abitazione. Mastrodirlo.

AUTOTRASLOCHI città Italia centro-settentrionale, moderni autocarri, personale [illegible] specializzato, risparmierete. Gol, telefono 21-098. 128

AUTOTRASLOCHI rapidissimi Torino provincia, personale specializzato, garanzia. Telefonare 372-733, Cigutari.

CASCINA vicinissima Torino affittasi subito [illegible] 90 [illegible]. Telefonare 390-450. A78819

CENTRALISSIMI ammezzati quattro [illegible] servizi ed salone uso ufficio e laboratorio silenziosi [illegible] centrale liberi subito [illegible]. Telefonare 43-591, ore ufficio. A78875

CENTRALISSIMI, volendo ammobiliati, [illegible] alloggio, ufficio. Telefonare 510-777. A77663

CHIERI, via delle Rosine 24, affittasi due camere libere subito. A79251

CRANCE ammobiliato lusso affittasi dicembre. Scrivere: « Pubblicità Stampa 5295 — Torino ». A78343

CRUGLIASCO affitto locale mq. 150 silenzioso e deposito. Tel. 783-976.

LIBERO subito alloggio signorile 4 camere, salone, bagno, termo. Telefonare 756-482. A78933

LOCALI [illegible] mq. 115 al piano terreno e primo piano con alloggetto al secondo piano [illegible] piazza Borgo Dora affittasi. Scrivere: « Pubblicità Stampa 9232 — Torino ». A78764

PER trasferimento cedo alloggio ammobiliato con permesso sublimio. Telefonare 46-772. A80151

PER ufficio laboratorio [illegible] affittasi grande stanza indipendente in fabbricato interno via Po. Telefonare pomeriggio 885-233 A77449

PORTA Nuova affittasi tellino ampio negozio angolare mq. 90, libero gennaio, L. 140.000 mensili. Scrivere: «Pubblicità [illegible] 1135 — Torino »

SANTA TERESA ANGOLO SAN TOMASO, PIANO QUARTO AFFITTANSI USO UFFICIO, EVENTUALMENTE ALLOGGIO, VANI SETTE, MQ. 175. TELEFONARE 52-685. A78877

UNIVERSITARIA [illegible] signorile cameriera dirigerebbe con giovane signorina. Telefonare 581-359. A78633

7 Locali per Villegg. L. 130 p.p.

ALASSIO affittasi [illegible] alloggetto ammobiliato moderno centrale. Telefonare 756-885. A78628

[illegible] affittasi [illegible] signorile vuota zona residenziale. Telefonare 291-608 Torino. A78482

SANREMO affitto [illegible] Telef. 574-989 ore 13-15.

SAUZE D'OULX [illegible] stagione invernale con [illegible] servizi. Telef. 820-078.

8 Alb. e Staz. Climat. L. 130 p.p.

LOANO, Pensione Aniba, ottimo soggiorno invernale, tutti conforts, 1300. Tel. 69-340. A78509

PIEVE Ligure, tel. 570-073, pensione Maristella, giardino sul mare, comforts, condizioni trattamento ottime. Interpellateci. 20290

VILLA Elvira, Nova (To). Autunno, inverno soggiorno ideale, convalescenza, cure, riposo, [illegible] Tel. 51-30.

9 Coll. Istituti Scuole L. 120 p.p.

A. GRATUITAMENTE diventerete accalappiatori, pattinatrici, conversazioni propagandistiche della scuola accalappiatura moderna metodo Pistolette, creatore elettrapolisse, via Nizza 9, piano. subito.

[illegible] CORRISPONDENZA AVVIARE GIOVINETTI STUDI METEORICI SCUOLA MEDIA, GINNASIO SUPERIORE PARIFICATI, ALTRI CORSI AUTORIZZATI, IN AMBIENTE [illegible], TRANQUILLO, DISCIPLINATISSIMO, ASSISTENZA MORALE [illegible] RELIGIOSA GARANTITE. CHIEDERE PROGRAMMI RINOMATO [illegible] MASCHILE DALPOZZO, VERCELLI.

[illegible] Istituto Oreglia, [illegible] 22, corsi diurni, serali, dattilografia, stenografia, computometer, contabilità generale meccanizzata, [illegible], lingue. 915

ALL'ISTITUTO Filiorto Emanuele corsi accelerati (durata 3 mesi) stenodattilografia, [illegible] computometria. Corsi bisonali serali. Lingue straniere. Telefonare 42-142. Vicino stazione. A78530

AVVIAMENTO agli impieghi: stenografia, dattilografia, computometria, calcolo meccanico, corsi rapidi, orario libero. Facilitazioni. Metodo, via Santa Teresa 20. Telefonare 43-[illegible]. 714

AURORA, Stazioni 10, telef. 524-746. corsi diurni, serali dattilografia, [illegible] grafia, computometer, paghe-contributi, contabilità. Sistemazione impiegati.

BOIDOCI, Nizza 65: rapidamente specialissimo impiegati. Collocamento allievi. Telefonare 652-435. A78523

COLLEGIO MASCHILE DALPOZZO, VERCELLI: SPECIALIZZATO [illegible] NO [illegible] SCOLASTICI, [illegible] METODO DISCIPLINA SERIETA' GARANTITI. CHIEDERE PROGRAMMI, INDICANDO CLASSE FREQUENTATA.

GRATUITAMENTE corsi diurni, serali (femminili) per avviarsi carriera ufficio: stenodattilografia, computometria, inglese, francese, contabilità (corrispondenza). Corsi autorizzati finanziati Ministero Lavoro. Iscrizioni subito Istituto G. Giolitti via G. Giolitti 55, telefono 885 339 930

SCUOLEUROPEA (Boidoci), Nizza 65: addestramento personale esercizio per aziende, ditte, società nazionali, internazionali. (Macchine Organi informativi principali centri europei). A78822

CERCO lavoro contabilità e dattilografia a [illegible]. Telefonare 378-297.

CONSULENTE assume contabilità, [illegible] paga, contributi. Scrivere: « Pubblicità Stampa 3238 — Torino ». A78585

DATTILOGRAFA assumerebbe lavoro domicilio. Telefonare 276-594.

DIPLOMATO impiegato serio pomeriggio libero occuperebbesi contabilità, amministrazione casa. Scrivere: « Pubblicità Stampa 9255 — Torino ». A78821

DISEGNATORE meccanico pratico attrezzature, cerca lavoro domicilio. Telefonare 56-786 ore 12.30-14. 18-21.

ESPERTA disegni prospettici, tecnici, bozzetti pubblicitari, illustrazioni, cerca lavoro domicilio. Telefonare ore pasti 581-583. A77813

INGLESE, professore, impartisce [illegible] private domicilio. Tel. 533-389 ore pasti.

PROFESSIONISTA tiene contabilità, libri paga, amministrazioni. Telef. 510-445.

ESPERTO materie letterarie impartisce lezioni ripetizioni segue ragazzi scuola media. Tel. 365-581. A78074

PROFESSORESSA diploma superiore impartisce lezioni pianoforte teoria solfeggio. Telefonare 777-075. A77204

PROFESSORESSA pianoforte teoria solfeggio impartisce lezioni anche domicilio. Telefonare 750-030 A78443

PROGETTISTA compilesi [illegible] esegue disegni a domicilio. Scrivere: « Pubblicità Stampa 7195 — Torino ».

SIGNORA laureata Ginevra Cambridge darebbe lezioni ripetizioni conversazione inglese. Telefonare 593-279.

SPAGNOLO signora nativa impartisce lezioni, conversazioni, traduzioni, interprete. Telefonare 582-983. A78298

STUDENTE [illegible] canadese, residente, Torino, [illegible] Rallazo, cerca vitto alloggio cambio conversazione inglese. Telefonare 56-029. A78493

11 Com. Mob. Pens. L. 100 p.p.

AFFITTASI ammobiliata matrimoniale [illegible] amici, ricreatissima, comodità. Telefonare 854-127. A77544

AFFITTASI ammobiliata [illegible] inquilino viale 18-21. Taverna, via Borgomanero 34. A78109

AFFITTASI camera ammobiliata zona Esposizione terrazzo termo bagno unico inquilino. Telefonare 683-378.

AFFITTASI camera due letti studenti impiegati [illegible] serietà. Telefonare 766-178. A78208

AFFITTASI grande luminosa ammobiliata via Roma preferibilmente professionale Telefonare 529-520. A78144

AFFITTASI mobilia-e centrale termo-ufficio. Telefonare 578-994. A78122

AFFITTASI signorile camera ammobiliata centrale 2 letti. Referenze. Telefonare 520-967. A78150

AFFITTASI solo coniugi referenziati matrimoniale uso cucina zona Statuto. Telefono 768-628. A77846

AFFITTO bellissima ammobiliata due distinti, Crocetta. Telef. 684-457.

AMMOBILIATA indipendente, bagno, termo, uso cucina, libero subito. Telefonare 502-216. A77541

DISTINTO RISERVATO CERCA AMMOBILIATA PIED-A-TERRE ZONA STATUTO. SCRIVERE: « PUBBLICITA' STAMPA 7205 — TORINO ».

GIOVANE referenziato cerca camera ammobiliata con pensione famigliare. Telefonare 720-356. A78364

MADRE e figlia cercano ammobiliata indipendente con uso [illegible] anche in [illegible] o pensione. Telefonare 251-450.

PARAGGI Carnala affittasi ammobiliata casa signorile, non affittacamere. Telefonare 531-256. [illegible]

[illegible] cerca mobiliata indipendente Porta Nuova, piazza Statuto. Telefonare 577-767. A77531

12 Domande Impiego L. 50 p.p.

ASSISTENTE edile, venticinquenne, patente auto, offresi [illegible] impresa. Tel. 675-843.

CAPO magazzino tessuti importanti lanifici, dinamico, serio, esperienza commerciale offresi adeguatamente. Scrivere: « Pubblicità Stampa 3237 — Torino »

CAPO modellatore meccanico 1ª categoria offresi qualunque prova. Scrivere: « Pubblicità Stampa 5304 — Torino ».

CAPO reparto, collaudo elettrodomestici offresi. Scrivere: « Pubblicità Stampa 9188 — Torino ». A77327

CAPO tornaia automatica, montaggio serie, esperienza decennale, massima serietà, offresi. Scrivere: « Pubblicità Stampa 7212 — Torino ». A78143

CAPO ufficio personale pratico contenzioso sindacale, assunzioni, paghe contributi, offresi. Scrivere: « Pubblicità Stampa 1107 — Torino ». [illegible]

CAUZIONANDO accetterei impiego pratico lavori ufficio, massima serietà. Telefonare 765-666. A78345

DERGA impiego o collaborazione pensionato artigiano pratico commercio meccanico palmare C. Telefonare 765-987.

COMMERCIALISTA laureato, 45enne, presentaz. esperto qualsiasi incarico, impiegherebbesi. Scrivere: « Pubblicità Stampa 7190 — Torino ». A78081

COMMESSA praticissima taglia abbigliamento occuperebbesi fine ottobre. Scrivere: « Pubblicità Stampa 6231 — Torino ». A76415

CONTABILE importante azienda, esperto paghe, contributi, amministrazioni, disponendo rilevante tempo libero offresi. Scrivere: « Pubblicità Stampa 7187 — Torino ». A78073

CORRISPONDENTE francese inglese, dattilografia, pratica ufficio impiegherebbesi mezza giornata. Scrivere: « Pubblicità Stampa 1044 — Torino ».

DEPOSITARIO primaria [illegible] ria trentenne, pluriennale esperienza vendite a controlli amministrativi occuperebbesi presso seria [illegible] ispettore o promotore vendite. Scrivere: « Pubblicità Stampa 7206 — Torino ». A78133

DICIANNOVENNE [illegible], lingua media, pratica lavori ufficio, offresi subito. Tel. 585-462 dalle 14 alle 16.

DICIOTTENNE dattilografa pratica lavori ufficio e contratto, libera subito offresi. Scrivere: « Pubblicità Stampa 1130 — Torino ». A77835

DICIOTTENNE pratica lavori ufficio, contabilità, stenodattilografa, già impiegata [illegible] miglioramento offresi. Scrivere: « Pubblicità Stampa 1134 — Torino ».

DICIOTTENNE tedesca perfetto francese inglese impiegherebbesi scopo conoscenza Italiano. Rigutto Enrico, Trapani 55.

DIPLOMATO venticinquenne offresi lavori ufficio. Scrivere: « Pubblicità Stampa 9217 — Torino ». A78765

DIRIGENTE industriale esperienza pluriennale qualsiasi lavorazione meccanica piccola media grande serie. Introdotto grandi complessi industriali, esaminerebbe offerte posto direttivo anche fissando stipendio sulla sola maggiorazione interessa. Scrivere: « Pubblicità Stampa 9234 — Torino ». A78793

DISEGNATORE meccanico 17anne, 1° impiego offresi. Telef. 687-793. [illegible]

DISEGNATORE 19anne, 1° impiego, impiegherebbesi. Telefonare mattino 52-831.

DUE sorelle 14-16 [illegible] offronsi presso ditta. Il Avviamento. Telef. 241-593.

ECCEZIONALE ESPERIENZA MECCANOGRAFICA, ENERGICA DINAMICA, PRATICHISSIMA [illegible] QUALSIASI LAVORO MECCANOGRAFICO, OFFRESI OVUNQUE. TELEF. 485-139.

ELEMENTO 21enne di prim'ordine pratico organizzazione generale, produzione acquisti, disposto viaggiare offresi. Scrivere: « Pubblicità Stampa 9247 — Torino ». A77529

ESPERTA lavori [illegible] organizzazione, coordinamento, programmazione, iniziativa, venticinquenne, già impiegata importante società. Libera subito, eventualmente ore serali, offresi. Tel. 284-470.

ESPERTO organizzazione commerciale pratica decennale trattative clienti offresi per impiego adeguato zona Torino Canavesano autoveicolo proprio massime referenze, eventuale cauzione. Scrivere: Pacetta, via Bonaccini 15, Chivasso.

EX [illegible] industria fotografia, massima esperienza lavoro e direzione, conoscenza [illegible] e trattamento clienti, ora occupato massima diversità cambierebbe scopo miglioramento. Scrivere: Scotino, via Polinghera 35, Torino.

FABBRICA persiane avvolgibili e cassonetti per copertura materia plastica, cerca rappresentanti per tutta Italia, veramente introdotti grosse imprese edili. Esigonsi referenze. Scrivere: « Pubblicità Stampa 6274 — Torino ».

FARMACISTA alta referenze scopo migliorare accetta collaborazione direzione farmacia laboratorio, [illegible] medica. Scrivere: « Pubblicità Stampa 9232 — Torino ». A77492

GEOMETRA decennale esperienza estero lavori stradali ed edili, conoscenza inglese, referenzialissime, offresi importante impresa, disponibile fine aprile. Scrivere: « Pubblicità Stampa 9192 — Torino ». A77384

GEOMETRA neodiplomato ottime referenze libero [illegible] occuperebbesi seria ditta. Scrivere: « Pubblicità Stampa 3217 — Torino ». A78636

GEOMETRA [illegible] esperienza aziendale occuperebbesi seria ditta, scopo miglioramento. Telefonare 280-660.

GEOMETRA 23anne, inglese francese spagnolo, auto propria, offresi. Telefonare 686-213. A78310

GEOMETRA 23anne occuperebbesi ore pomeridiane, serali. Scrivere: « Pubblicità Stampa 7193 — Torino ». A78085

GIOVANE offrirebbesi assicurazione o avvocato, buona esperienza trattazione sinistri, liquidazione danni. Telefonare [illegible] 305. A77779

IMPIEGATA pratica lavori ufficio, contabilità conto clienti, esperienza decennale, offresi scopo miglioramento. Scrivere: « Pubblicità Stampa 7207 — Torino ». A78133

IMPIEGATO, patente auto, occuperebbesi giorni sotti alternati, seria ditta. Scrivere: « Pubblicità Stampa 6291 — Torino ». A78287

INFERMIERA diplomata, distinta, buona istruzione, referenzialissime, offresi per studio medico, assistenza persona anziana. Tel. ore pasti 83-835

INSEGNANTE taglio occuperebbesi insegnatrice modellista ad occupazione estate. Tel. [illegible] A77695

INTERPRETE traduttore [illegible] diplomato francese, inglese, spagnolo, lunga permanenza estero, cerca impiego adeguato. Scrivere: « Pubblicità Stampa 6254 — Torino ». A76491

LAUREATO giurisprudenza pratica legale ed ufficio ore pomeridiane occuperebbesi. Telefonare 369-172.

LAUREATO Legge ventisettenne ispettore commerciale rallissenia esamine[illegible] proposte [illegible] incarico. Scrivere: «Pubblicità Stampa [illegible] — Torino».

LIBERO fino Natale perito agrario trentottenne residente Torino, ottime referenze, accetta lavoro. Telef. [illegible] 534.

MAESTRA maglieria alta moda taglio confezione, compensatissima, energica, occuperebbesi seria azienda. Scrivere: « Pubblicità Stampa 7205 — Torino ».

MAESTRO libero pomeriggio occuperebbesi segretaria contabilità Tel. 570-654.

MEDICINALI propaganda farmaceutica 38 anni, pratica decennale come propagandista scientifico commerciale, attivo, colto, dinamico, esperto sistemi propaganda, attrezzino collaboratori, propulsione vendite, indagini mercato, desiderosi migliorare carica incarico manageri responsabilità, organizzative, livello direttivo-ispettivo. Riservatezza assoluta. Scrivere: « Pubblicità Stampa 9254 — Torino ».

PENSIONATA offresi lavoro ufficio oppure altra [illegible] Telefonare 687-973. A77657

PERFETTO francese parlato scritto, solidi inglese, 46enne, scapolo, buona cultura, bella [illegible] offresi [illegible] qualsiasi [illegible] ufficio, negozio, albergo. Poche pretese. Disposto a tre sfe[illegible] ovunque occuperebbesi. Scrivere: « Pubblicità Stampa 1112 — Torino ».

(Continua a pag. 12)

DEPURATORE DI FUMO
WHITESMOKE
BREVETTO 603932

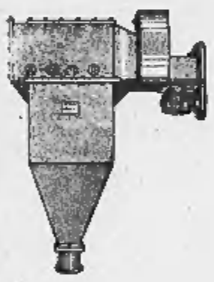

FUNZIONA A SECCO
SI INSTALLA IN CANTINA
MIGLIORA LA COMBUSTIONE

Agente per il Piemonte:
GEOMETRA E. [illegible]
C.so MATTEOTTI 40 - TORINO
TEL. 624-423

OFFICINE DI SEVESO
Via Largo 15 - Tel. 86.26.55
MILANO

SOLLIEVO DEL PROSTATICO

Un prostatico che segue la cura magnesiaca a base di MAGNODINE può dimenticare presto i suoi malanni.

I bisogni frequenti ed imperiosi di urinare si distanziano, i bruciori e le dolorosità si attenuano e possono scomparire: lo stato generale migliora considerevolmente.

Anche negli operati si constata una rapida ripresa delle forze.

Il MAGNODINE, in confetti e supposte, è in vendita presso tutte le Farmacie.

Un opuscolo illustrativo viene spedito gratis e franco a chi ne fa richiesta al Laboratorio Chimico Farmaceutico B. Grandi S.p.A., Via Castelvetro 17 - Milano
Specificare opuscolo G

Autorizzazione A.C.I.S. N. 167 del 11.3.958

Dott. F. ADLER - Specialista Malattie della pelle e veneree Via Cesare Battisti 2 angolo via Roma Ore 9-12, 15-[illegible]; fest. 10-12; tel. [illegible]

Civica Scuola serale
1° Classe
Istituto Tecnico per Ragionieri
Iscrizioni: via Bertola, 18 ore 20,30-22

riposo... lavando!

rende il doppio di quanto costa la nuova lavatrice MAGNADYNE e KENNEDY

- essenzialmente automatica
- lavaggio e scarico velocissimi
- vasca di acciaio inossidabile
- motore potente
- lava, ricupera detersivo risciacqua - asciuga
- riscaldamento incorporato dell'acqua di lavaggio

la lavatrice è semplice, di uso facile e risultato sicuro

GRANDI INDUSTRIE RADIO TV ELETTROCASA

magnadyne

KENNEDY

Richiedete alla [illegible] - Via Bruno 38 - Milano Fascicolo illustrativo della produzione radio TV ed elettrodomestici

nome [illegible] Cognome [illegible]

via [illegible] città [illegible]

CRONACHE DELLO SPORT

Prima della tournée in Inghilterra

Oggi il Mantova con Sormani difficile avversario per il Torino

Law e Baker smentiscono di non trovarsi bene in Italia - Una conversazione con Greaves e col sindacalista dei calciatori inglesi Hill ha dato origine all'equivoco - Santos decide oggi l'ala destra - Senza Allemann i mantovani

La vigilia di Torino-Mantova è stata caratterizzata [illegible] arrabbiatura di Denis Law e Joe Baker. Per far perdere il sorriso all'allegro scozzese o costringere addirittura il allanziose Joe a pronunciare quattro o cinque parole di disappunto il motivo doveva [illegible] davvero serio. Infatti lo era. Un giornale di Roma [illegible] di Milano riportando in buona fede notizie avute di seconda [illegible] hanno dipinto i due inglesi del Torino come attrattanti Greaves, ammalati di nostalgia per la nebbia, i campi e il gioco d'Oltre [illegible]. Law e Baker erano davvero stupiti di una simile trasformazione ed hanno tenuto a smentire [illegible] netto [illegible] espresso il disappunto per essersi trasferiti in Italia.

Il fattore economico è ovvio: in Inghilterra [illegible] guadagnerebbero più di cinque [illegible] milioni annuali, al netto delle tasse, a [illegible] se venissero quotati all'altezza [illegible] Haynes o di Charlton.

Per quanto riguarda l'ambiente in cui [illegible] venuti a trovarsi [illegible] piace al due granata, i quali riconoscono che [illegible] più [illegible] giocare contro [illegible] difese chiuse italiane, [illegible] non notano molta differenza tra [illegible] entrate dei terzini latini e quelli inglesi. Se mai è più complicato segnare. «Ma proprio per questo motivo — ha aggiunto Law — è facile constatare come l'intervista non si sia svolta nei termini descritti. Volete [illegible] scontenti del gioco italiano, ritornando da una gara dove Joe aveva realizzato un goal ed io due?»

L'equivoco è avvenuto sul treno che portava il Torino di ritorno da Udine. A Mestre i granata [illegible] incontrato i rossoneri del Milan ed è lo[illegible] Law e Baker [illegible] fatto messi a chiacchierare con il connazionale Greaves e con il presidente del sindacato calciatori Hill, il quale [illegible] col milanista. [illegible] gruppo [illegible] inserì anche [illegible] pubblicista, Favilla, abitante a Londra. I due giocatori del Torino nel modo più categorico smentiscono quanto [illegible] stato scritto di questa conversazione tra amici ed in particolare affermano [illegible] desiderare affatto il ritorno in Inghilterra e [illegible] non aver parlato di [illegible] stanchezza per la sorveglianza cui sarebbero sottoposti da parte di Peronace. Sono anzi molto grati al dirigente granata per l'assistenza che «Gigi» dà loro.

Terminata la conferenza-stampa di tipo privato, i due inglesi hanno raggiunto i compagni di squadra trascor[illegible] il pomeriggio sotto il controllo di Santos e cenando anche tutti insieme, al campo del Torino. Per oggi è confermata la mediana comunicata con [illegible], [illegible] laterali, mentre [illegible] è ancora stata definitivamente varata la prima li[illegible]. L'unico dubbio riguarda il ruolo di ala destra, al quale sono candidati Moschino, Albrigi e Mattaveili. A sinistra giocherà Crippa.

A proposito [illegible] quest'ultimo si è parlato di trattative con il Padova per avere [illegible] fratello di Crippa. Il quale gioca ala destra, alla riapertura delle liste. I dirigenti granata però non sembrano orientati per tale soluzione; [illegible] fanno affidamento prima di tutto sulla rosa di giocatori a loro disposizione e se mai potrebbero prendere in esame trattative per altri atleti. Potrebbe interessare il neroazzurro Bicicli, ma è probabile che non si abbiano varianti.

Il Mantova non si presenta come avversario [illegible] per i granata. [illegible] al pareggio realizzato allo stadio juventino, gli atleti così ben impostati dall'allenatore Fabbri hanno anche al loro attivo l'uno e uno in casa con l'Inter ed i recenti successi ottenuti senza incassare neppure una rete contro Lecco e Padova. Dalla formazione [illegible] manchera Allemann, lo svizzero che [illegible] è infortunato durante un allenamento sostenuto con la nazionale elvetica. Allemann ha disputato alcuni incontri del campionato italiano dopo la prova di Losanna, ma poichè il suo ginocchio non accennava a migliorare ha ottenuto alcuni giorni di riposo. Non sarà in campo pertanto oggi ed al suo posto verrà utilizzato Albino Calla, fratello del «torinese».

I granata ed i biancorossi si impegneranno al massimo per cercare un risultato utile. Il Torino è secondo in classifica e vorrà rinsaldare la sua posizione, sperando in un eventuale scivolone dell'Inter a Udine. Il Mantova intende a sua volta confermare il lusinghiero successo esterno realizzato a Vicenza e soprattutto il [illegible] brillante inizio [illegible] pionato. Il maltempo preoccupa Fabbri, il quale [illegible] ha [illegible] visto Sormani, il miglior uomo forse del suo attacco, muoversi su terreno pesante. L'italo-brasiliano, però, ha molta [illegible] e dovrebbe cavarsela bene anche [illegible] [illegible] pioggia.

Dopo l'odierno confronto verrà diramato l'elenco dei granata che parteciperanno alla *tournée* in Inghilterra. Le partite da disputare avranno luogo mercoledì [illegible] campo del Manchester City, la ex-squadra di Law, e lunedì 16 sul terreno dell'Hibernian

p. b.

TORINO

1 Panetti
2 Sala, 5 Lancioni, 2 Buzzacchera
4 Bonato, 4 Ossola
8 Ferrini, 10 Law
7 Moschino (Albrigi) (Mattaveili), 9 Baker, 11 Crippa
Fontana 11, Sormani 9, Della 7
Mazzero 10, Cinquini 8
Longhi 6, Tarabbia 8
Carlo, Pivi, Cervati 3
Negri 1

MANTOVA

Arbitro: Gensi.
Inizio ore [illegible] sul campo [illegible] via Filadelfia.

Law (a sinistra) e Baker [illegible] smentiscono vivacemente [illegible] trovarsi male in Italia; i due inglesi del Torino giocheranno oggi contro il [illegible] (Foto Moisio)

Gli atleti polacchi in vantaggio: 65 a 38

Falsati dal vento a Palermo i risultati di Italia-Polonia

Tempi e misure [illegible] omologabili: 10"1 di Foik nei 100, m. 7,71 di Schmidt nel lungo - Primato italiano di Cristin nel martello con m. 61,96 - La staffetta azzurra squalificata - Scontro Foik-Berruti oggi nei 200 metri

(Nostro servizio particolare)
Palermo, 7 ottobre.

Otto successi degli atleti polacchi, che conducono l'incontro per 65 a 38 al termine della prima giornata, e due degli azzurri nelle dieci prove odierne dell'incontro internazionale in corso al campo atletico di Palermo. Le due vittorie italiane sono state ottenute da Nereo Svara, che ha vinto i metri 110 ostacoli in 14" netti eguagliando il primato nazionale e da Fraschini, primo nei 400 metri [illegible] ad uno «strappo» che ha colpito il favorito Kowalski; la sorte ha pareggiato il conto nella staffetta 4x100 che il pronostico assegnava agli azzurri ed è invece toccata ai polacchi a causa di un cambio errato fra Bertolli e Berruti, ultimi due frazionisti del quartetto italiano. La presenza di Berruti, il quale ha partecipato soltanto alla staffetta [illegible] è quindi valsa a nulla: il nervosismo del campione olimpionico, seccato per le critiche al suo atteggiamento dei giorni scorsi, può aver influito sull'errore nel quale però ha buona parte di colpa Bertolli. Al momento del cambio, gli azzurri erano in avantaggio di due metri e, con [illegible] passaggio regolare del testimone, Berruti avrebbe potu[illegible] [illegible] agevolmente lo svantaggio in quanto i polacchi avevano schierato Foik, il loro miglior velocista, [illegible] onda frazione.

Un vento teso e scrosci di pioggia [illegible] disturbato il regolare svolgimento delle gare. Il vento, a tratti violentissimo, ha falsato numerosi risultati, soffiando ad una velocità superiore ai due metri al secondo stabiliti dalla Federazione internazionale come limite massimo per l'omologazione dei tempi e della misura di una competizione. Nei [illegible] metri, Foik ha vinto con un strabiliante 10"1 seguito da Ottolina che ha realizzato un altrettanto inattesо 10"3: i due tempi, validi naturalmente per l'incontro in corso, [illegible] potranno essere omologati a causa dell'ausilio del vento, che aiutava alla velocità di sette metri al secondo. Lo stesso-dicasi per gli ottimi risultati del salto in lungo (Schmidt m. 7,71, Ga[illegible] 7,45, Pacragnella 7,38, Piras 7,38), [illegible] disco (che Piatkowski ha vinto con [illegible] lancio [illegible] m. 58,71), e per il [illegible] realizzato [illegible] Svara nei 110 ostacoli.

Il vento non ha influito però sulla prova del martello (l'attrezzo pesa circa 7 chilogrammi), nella quale l'azzurro Cristin finendo terzo alle spalle dei polacchi Rut e Cieply ha migliorato — [illegible] metri 61,96 — il primato italiano della specialità detenuto da Giovannetti con m. 60,86. [illegible] azzurri si sono difesi assai bene nel 1500 metri: Rizzo e Sommaggio sono finiti a ridosso del vincitore Orywal dopo una lotta durissima. Nei 5 mila metri, passaggista del polacco Zimny il quale, stuzzicato da un inopportuno allungo di Ambu a due giri dal traguardo, ha staccato tutti all'inizio dell'ultimo chilometro. Ambu e Antonelli, sfruttati di energia, sono poi stati battuti allo «sprint» dall'altro polacco Jochman.

Oggi l'incontro si chiude con le altre gare in programma, che verranno teletrasmesse in cronaca diretta. Berruti e Foik saranno finalmente di fronte nei 200 metri, la prova di centro della giornata conclusiva.

b. p.

I risultati odierni - Martello: 1. Rut m. 65,23; 2. Cieply 62,78; 3. Cristin 61,96. *Metri 1500:* 1. Orywal 4'01"; 2. Rizzo 4'01"4; 3. Sommaggio 4'01"8. *Disco:* 1. Piatkowski m. 58,71; 2. Begier 53,18. *Metri 5000:* 1. Zimny 14'21"5; 2. Jochman 14'23"5. *Lungo:* 1. Schmidt m. 7,71; 2. Cawron 7,45. *Asta:* 1. Granowski m. 4,20. *Metri 100:* 1. Foik 10"1; 2. Ottolina 10"3. *Metri 110 ostacoli:* 1. Svara 14"; 2. Muzyk 14"3. *Metri 400:* 1. Fraschini 48"; 2. Kluzec 48"2; 3. Barberis 49". *Staffetta 4x100:* 1. Polonia 41"; Italia squalificata. Punteggio dopo la prima giornata: Polonia 65, Italia 38.

Feliciano contro Corino nella finale di pallone

Il campionato italiano di pallone elastico è giunto ormai alla fase conclusiva: oggi alle pomeridiane avranno inizio le due partite di semifinale. Alle ore 14,30 di oggi, sul campo di via Napione di Cocconato, Feliciano (Eda di Torino) affronterà Corino I (G. S. Calosso di Alba). Alle ore 15 di oggi, sul campo di via Bruno Gloria (Veloclub Ulla Settimese) di Cuneo, Corino II (Veloclub Ulla Settimese) affronterà Feliciano (Eda di Torino). Le partite si preannunciano vivaci e combattute [illegible] della due squadre in campo e vedrà [illegible] la folla delle [illegible] di occasioni. Inizio alle ore 15.

Si corre oggi a Longchamp la più grande prova europea di galoppo

Due miliardi e mezzo di scommesse a Parigi sui diciannove cavalli dell'«Arc de Triomphe»

Cento milioni di franchi in palio nella corsa, abbinata alla Lotteria Nazionale - Incertezza degli appassionati fra il francese Right Royal e l'italiano Molvedo - In campo anche High Hatt, [illegible] cavallo della scuderia di Winston Churchill

(Nostro servizio particolare)
Parigi, 7 ottobre.

Grazie a Molvedo, figlio di Ribot e di Maggiolina, domani sera ci sarà probabilmente qualche milionario in più in Francia; a meno che non sia grazie a Right Royal, figlio di Owen Tudor e di Bastia; o grazie a Match, figlio di Tantième e di Relance, tutti e tre splendidi campioni di tre anni che correranno domani pomeriggio il premio Arc de Triomphe, la classica corsa di galoppo abbinata alla Lotteria Nazionale.

E' la corsa più importante di Francia ed una delle più *importanti del mondo: iniziamente erano stati iscritti ben ventidiciannove cavalli, ma soltanto diciannove sono rimasti in lizza, tra cui High Hats, che appartiene a Winston Churchill. Creata nel 1920 per salutare il [illegible] secolo e in omaggio alla bella époque, il prestigio della corsa [illegible] andato sempre aumentando, specialmente dopo il 1930, ed ha assunto una importanza particolare dal 1949, cioè [illegible] quando alla competizione è stata abbinata la lotteria, grazie alla quale il Premio Arc de Triomphe è dotato di 85 milioni e 500 mila vecchi franchi, [illegible] quali si aggiungono [illegible] milioni circa pagati per diritto di ammissione [illegible] mila franchi a cavallo) e 1 milione e 900 mila franchi di oggetti d'arte destinati ai vincitori. Cento milioni di franchi (125 milioni di lire) complessivamente, mentre il Preakness Stakes corso in Inghilterra è dotato soltanto di 75 milioni, il Derby di Epsom di 56 milioni e mezzo di franchi, la massima corsa italiana di ventun milioni e la tedesca di dodici milioni. Queste le cifre che vengono citate oggi negli ambienti ippici francesi.*

La competizione si svolge sull'ippodromo di Longchamp, il più famoso campo [illegible] corse francese. Il [illegible] fu regalato nel 737 da re Chilperico II ad un monastero per farsi perdonare i suoi peccati e i frati, a causa della sua forma, dettero a quella terra il nome di «Campo lungo». Sette secoli dopo il prato [illegible] incolto e [illegible] duca di Morny, fratellastro di Napoleone III ebbe l'idea di farne un terreno ippico, secondo la moda che era giunta dall'Inghilterra. I lavori per la sistemazione incominciarono nel 1857 e le prime corse vi si svolsero alcuni [illegible] dopo. Oggi giorno [illegible] squadra di operai «pettina» [illegible] piste e [illegible] competizioni sono fotografate negli [illegible] quattrocento [illegible]tri da camere elettroniche disposte lungo il percorso. E' un impianto costato parecchie decine [illegible] di milioni, che permette di proiettare il film della corsa dinanzi ai gi[illegible] [illegible] di due minuti dopo la fine di essa.

L'Arc de Triomphe [illegible] corsa sulla lunghezza di 2400 metri. Si prevede che due miliardi e mezzo di franchi saranno giocati ai botteghini di Parigi città [illegible] e agli sportelli dell'ippodromo; non si possono fare previsioni sulle cifre delle puntate «clandestine» in Francia e all'estero, ma si assicura che raggiungono altrettanto [illegible] miche. Al numero vincitore la lotteria inoltre renderà [illegible] milioni di franchi, il secondo premio sarà [illegible] 100 milioni, ed altri seguono; [illegible] milioni, 40 milioni e più giù fino [illegible] 21 premi da 5 milioni ciascuno.

Chi vincerà la corsa? Stasera gli appassionati scrutano il cielo leggermente nuvoloso e c'è chi vorrebbe pioggia e chi di contrapposto vorrebbe il terreno asciutto. Molti puntano Right Royal, ma sono tutti impressionati dalla facilità con cui un mese e mezzo fa al Gran premio [illegible] centenario di Deauville Molvedo batté di otto lunghezze il favorito Misti, che sarà pure in [illegible] domani. I [illegible] pretenti sanno inoltre che Molvedo, della scuderia Verga, è figlio di Ribot, due volte vincitore dell'Arc de Triomphe, e che sarà montato dallo stesso fantino, Camici. La fiducia regna dunque anche nel campo italiano, per il quale corrono pure Rio Maria e Carolina. Del canto loro gli inglesi che hanno accompagnato sul continente i loro campioni assicurano che sono venuti per vederli vincere.

l. m.

L'avversario di Loi giunto a Milano

Il pugile americano Perkins, che affronterà il [illegible] ottobre Duilio Loi per il titolo mondiale [illegible] welters juniores in [illegible] dell'italiano, è giunto [illegible] a Milano; all'aeroporto ha [illegible] il cordiale sa[illegible] [illegible] un vigile urbano milanese (Telefoto)

Non è stata tolta la squalifica all'orizzonte

La Juventus senza Sivori sul campo del Palermo

(Dal nostro inviato speciale)
Palermo, 7 ottobre.

L'ex-palermitano Ancelin contro gli ex-juventini Mattrel e Burgnich dànno un tono particolare all'incontro fra bianconeri e rosanero che si disputerà domani alla Favorita. I torinesi si trovano in Sicilia da venerdì e non sono rimasti troppo stupiti della conferma della squalifica inflitta a Sivori per una frase irriguardosa ma non altraggiosa nei confronti dell'arbitro. Sivori è rimasto a Torino e qui a Palermo esordirà in campionato il terzo straniero della squadra bianconera, Rosa.

L'italo-argentino si è preparato con impegno ed ha disputato [illegible] partita amichevole e di Coppa dei campioni: non ha forse ancora il ritmo del torneo italiano, ma per le sue doti di regista a centro campo non dovrebbe fare troppo rimpiangere Omar. Dato che anche Nicoli non è risultato utilizzabile per i postumi di un colpo ricevuto in gara, l'allenatore Parola ha deciso di mantenere Mazzia nel ruolo di interno (con compiti di interdizione, probabilmente su Fernando) e Charles centravanti, mentre nella mediana giocheranno Barcellino, Sarti ed Emoli. Bozzao, infine sarà terzino sinistro, dato [illegible] Garagna, ristabilitosi dallo stiramento muscolare rientrerà in squadra giocando alla destra.

Nel Palermo [illegible] molto atteso il recupero [illegible] turco Metin, che dovrebbe confermare le sue doti di realizzatore messe in evidenza soprattutto nella partita amichevole con il portoghesi del Benfica. Come mezz'ala è annunciato Ferrazzi, che in realtà è un centromediano. Il particolare lascia presumere [illegible] atteggiamento difensivo da parte dell'undici siciliano. Lo sconcertante comportamento [illegible] palermitani i quali nella ultima prova di campionato hanno pareggiato a Catania, sconfitto [illegible] Venezia in Sicilia e la Samp a Marassi, [illegible] fanno pai superare alla Favorita dalla Fiorentina rende [illegible] il pronostico. Q[illegible] aumenta l'interesse [illegible] pubblico il quale sarà domani numerosissimo allo stadio. I biglietti sono infatti già quasi tutti esauriti sebbene il tempo non sia favorevole. Fino al tardo pomeriggio di oggi infatti è caduta un violenta acquazzone.

v. p.

JUVENTUS: *Anselin; Garzena, Bozzao; Barcellino, Sarti, Emoli; Mora, Mazzia, Charles, Rosa, Stacchini.*
PALERMO: *Mattrel; Burgnich, Calvani; Sarani, Benedetti, Malavasi; Moana (Fanti ni), Fernando, Metin, Ferrazzi (Sardei), Maestri.*

[illegible] incontri in B per le squadre capolista

Il campionato di serie B presenta [illegible] scontri che interessano direttamente le primissime posizioni di classifica: Napoli (7)-Lazio (7) e Alessandria (7)-Modena (6). Nel primo caso a confronto due compagini [illegible] aspirano [illegible] al ruolo di «vedette», nel secondo caso contrapposte squadre che alla vigilia non raccoglievano molti suffragi e che invece stanno ora avvettando con gran merito.

Se a Fuorigrotta gli azzurri di Baldi e quelli di Tedeschini si daranno battaglia a suon di tattiche (Baldi passa a Rouzon come laterale e il... cattivo che guida la Lazio attinerà il solito Bizzarri come ala tornante), al «Moccagatta» di Alessandria i «grigi» cercheranno di avere i pericolosi contropiede dei Modena.

Per affrontare gli avversari, la cui retroguardia ha incassato in cinque domeniche solo 3 reti, [illegible] schiererà la stessa compagine messa in campo a Prato: Arbitrani; Melideo, Giacomazzi; Schiavoni, Bassi, Soncini; Oldani, Migliavacca, Cappellaro, Bettini, Vavera.

[illegible] Genoa (7) ospita il Como (5) in [illegible] ripresa. Non sarà una partita [illegible] per i [illegible]bili, che [illegible] paiono a loro completo agio nelle gare esterne, forti di una difesa sempre più attenta e di un attacco che vanta uomini [illegible] lusso come Firmani e Read. Partita molto attesa quella di Novara dove gli azzurri (a quota 11) aspettano il Catanzaro (5), che in trasfer[illegible] ha già conquistato un successo e un pareggio, per saporare la prima vittoria.

Il calendario della [illegible] di serie B è completato [illegible] queste partite: Lucchese (3)-Parma (5); Messina (6)-Cesena (4); [illegible] Pa[illegible]ria (6)-Brescia (4); Reggiana (6)-Prato (4); Sambenedettese (3)-Bari (—7); Verona (8)-Simmenthal Monza (4).

Partite odierne e arbitri

(inizio alle [illegible] 15)

Serie A - 8ª giornata

Atalanta - [illegible]polese: Lo Bello
Bologna-Lanerossi: Bonetto
Fiorentina-Spal: Schiavo
Milan-Lecco: Francescon
Padova-Catania (10,30): Grignani
Palermo-Juventus: Rigato
Roma-Venezia: Marchese
Torino-Mantova: Canel
Udinese-Inter: Janni

Serie B - 6ª giornata

Alessandria - Modena: Rinaldi
Genoa-Como: Catagna
Lucchese-Parma: De Robbio
Messina-Cesena: Falzone
Napoli-Lazio: Gambarotta
Novara-Catanzaro: Capocelli
Pro Patria-Brescia: Ferrari
Reggiana-Prato: Catalde
Sambenedettese-Bari: Baldini
Verona-Simm. Monza: Zaharias

Serie C - Girone A

Biellese-Pro Vercelli: Pignatta
Cremonese-Pordenone: Marietti
Fanfulla-Bolzano: Frutti
Ivrea-Legnano: Olivieri
Mercatò-Triestina: Tavaheri
Mestrina-V. Veneto: Silvani
Saronno-Savona: Canella
Treviso-Sanremese: Gardiolli
Varese-Casale: Bigi

Si disputa oggi la tradizionale gara ciclistica francese

Senza Van Looy in Parigi-Tours

La [illegible] del campione del mondo aumenta l'incertezza del pronostico - Speranze di Poulidor e Darrigade - Nino Defilippis tra i favoriti - La pioggia e il freddo potrebbero riservare sorprese

(Dal nostro corrispondente)
Parigi, 7 ottobre.

La cinquantacinquesima edizione della [illegible] ciclistica Parigi-Tours, [illegible] 267,500, partirà domani mattina da St. Cloud ed effettivi quasi completi. Infatti [illegible] sono avute all'ultima ora solo poche defezioni e nessuna degna di rilievo. Tutti i componenti le squadre italiane che partecipano alla gara (Carpano, Baraiti, Philco e Legnano) sono giunti stamane e hanno regolarmente effettuato le operazioni preliminari.

L'assenza del c[illegible]mpione del mondo Rik Van Looy sarà in un certo senso benefica al tono agonistico della prova: la lotta sulle pianure della Turenna sarà così molto più aperta e sarà più equilib[illegible] Certo, i Lindidati al successo [illegible] parecchi, ed alcuni, come i francesi Poulidor e Darrigade, non nascondono di credere seriamente nelle proprie possibilità. Il primo spera di vincere con un leggero distacco — così egli ha dichiarato — approfittando della salita dell'«Alodola», che i corridori scaleranno quattro volte, poichè il finale della corsa [illegible] si svolgerà [illegible] in circuito di cinque chilometri; il secondo, nel caso di un arrivo in volata.

Si tratta solo [illegible] speranze, poichè i d[illegible] [illegible] dovranno fare i [illegible] con molti altri, fra i quali il vincitore dello [illegible] anno, l'olandese De Haan, Stolker, Daems, Groussard, il neoprofessionista [illegible]ga Wouters, il velocista della «Baratti» Vannitsen, ed, infine, il biancoverde della «Carpano» Nino Defilippis, che pure vorrà dire la sua parola. Così aperta, dunque, dalle premesse agonistiche che interessanti malgrado un percorso in prevalenza pianeggiante. Il tempo — piove» e freddo — potrebbe influire sull'andamento della gara e creare magari qualche grossa sorpresa.

m. b.

Oggi sul campo di Bra ultima gara di motocross

Oggi alle 14,30 [illegible] nuovo campo di Bra si concluderà la stagione italiana di motocross. [illegible] la disputa di [illegible] gara internazionale riservata alle macchine della 500 cmc. Alla interessante manifestazione di chiusura prenderanno parte [illegible] piloti stranieri che comprendono gli inglesi Smith e Lampkin, i tedeschi Botzbacher e Hauger, lo svizzero [illegible] guelet, il francese Ledermann e l'[illegible] Mc Carty.

Alla gara, che prevede [illegible] disputa di tre «manches», saranno presenti tutti i migliori specialisti italiani. Angelini, Ostorero, Coscia e Soletti faranno [illegible] loro meglio per contrastare il passo ai forti avversari stranieri che con Smith e Lampkin godono i favori del pronostico.

La gara di Bra darà infine l'opportunità di assistere ad una lotta serrata tra Angelini e Ostorero, senza peraltro sottovalutare le possibilità [illegible] Soletti e Coscia due piloti che si battono con impegno per assicurarsi le piazze d'onore. Il pilota aviglianese si getterà allo sbaraglio pur di [illegible]rarsi la vittoria.

Il cavaliere italiano Graziano Mancinelli ha vinto [illegible] a Londra, [illegible] sulla a Cocketts, [illegible] Country Life Riding Cup allo stadio di Wembley.

Aspanti, [illegible] venerdì sera a Roma da Mack per abbandono al terzo round, dovrà [illegible] a riposo almeno un mese; pare sfumare così il suo incontro con Richardson per il titolo europeo dei [illegible].

La Scozia ha battuto l'Irlanda del Nord a Belfast per 6-1, nella prima partita valevole per il torneo delle isole britanniche.

Oggi il Premio Marangoni

Vinto mezzo milione a Vinovo [illegible] 200 lire di [illegible]

La giornata odierna all'ippodromo del galoppo della Torretta di Vinovo presenta il Premio Carlo Marangoni (lire 8.000.000, m. 1800), riservato alle femmine, che offrirà un spettacolare confronto fra Nibabella e Qui Vive. Gli spettatori potranno inoltre assistere alla disputa del Gran Premio dell'Arco di Trionfo sugli apparecchi televisivi sistemati all'interno del campo di corsa.

Ecco i partenti delle otto gare odierne — inizio alle ore 14,30 — dichiarati ieri mattina:

Premio Mirabello (L. 315.000, m. 2200): Briseide 52½, Adea 53, Vignon 52. *Premio Valle Padana* (L. 400.000, m. 2100): Florian 60, Paolina Borgh. 51, Memorable 49½, Largillière 44. *Premio Saladertano* (L. 300.000 m. 1000): Iduccia 49, Etrula 47½, Tortora [illegible]½, Almin 52½, Citadin 57, Cornelle 55½. *Premio Rivarolo* (L. 300.000, metri 2400): Olmo 55, Annibale 49½, Farigliano 49½, Mitsouko 49½, Poblat 55½, Acaba 52. *Premio Marangoni:* Ninabella (55 O. Fancera), Marica (52 A. Rossi), Ciccola (55 Vincis), Qui Viva (53½ G. Bonvini). *Premio Roccamelone* (L. 300 mila, m. 1800): Turandot 56, Piper 54½, Aiglin 52½, Tuscalosa 51½, Palestro 48, Amir 47, Mohican 47½, Edia 45½. *Premio Lingotto* (L. 440.000, me[illegible] 1000): Felizzano 50¼, Kanrill 52, Ivrana 54½, Limetto 55, Vieux Curieux 52. *Premio Monte Rosa* (L. 300.000, metri [illegible]): Guesa 54½, Rosminiana 54, Dizzy 50½, Ostuni 50, Tacagno 50½, Gampat 49, Pasiano 46½, Cassala 46¼.

Sono favoriti: 1. corsa: Adea-Briseide; 2. Florian-Memorabile; 3. Citadin-Cornelle; 4. Poblet-Acaba; 5. Ninabella-Qui Viva; 6. Tuscaloosa-Turandot; 7. Limetto-Ivrana; 8. Dizzy-Guesa.

La riunione di feri all'ippodromo del trotto, svoltasi sotto [illegible] pioggia, [illegible] imperniata [illegible] premio [illegible] (L. 630.000, m. 2060) che ha visto [illegible] successo [illegible] di Nolt, il quale si è imposto sfruttando un felice passaggio interno in retta d'arrivo; secondo era Decaux, il quale non è riuscito a rimontare completamente i 40 metri di penalità. Ordine d'arrivo: 1. Nolt (G. Pasolini), della scuderia Presolana; 2. Decaux, 3. Newmarket, 4. Turbina, 5. Castel Delfino, squal. Eccolo e Grabiago. Tempo al Km.: [illegible]'3/10. Tot.: V. 52, P. 21-24; A. 78. Nelle altre corse successi di Galeone (2. Satang), Davisbri (2. Sindia), Abu Cineo (2. Focea), Fiemma (2. Lindoro), Vespasiano (2. Bronzello), Tirteo (2. Nilo Blu), [illegible] (2. Flumalba). Un solo giocatore ha indovinato la «duplice accoppiata» [illegible] giornata, incassando [illegible] lire [illegible] della somma di [illegible] mila lire.

Oggi si conclude la Nizza-Torino, corsa ciclistica internazionale riservata ai dilettanti e indipendenti; ieri a Cuneo, nella prima frazione, si è imposta in [illegible]ata Bruno Gloria (Veloclub Ulla Settimese) alla media di 35,900, precedendo Minesi, Faggiano, Zilioli, Franco e Rossello. Oggi i ciclisti disputano la Cuneo-Torino.

è arrivata la [illegible]
DIGESTIVO ANTONETTO

I primi effetti della cattiva digestione sono quelli localizzati allo stomaco: bruciori, acidità, oppressione, senso [illegible] pesantezza. L'uomo moderno non può permettersi di star male: l'uomo moderno si preoccupa della propria di[illegible]ena. Il Digestivo Marco Antonetto agisce in un minuto; porta sollievo allo stomaco e lascia la bocca b[illegible] Il Digestivo Marco A[illegible]tto si presenta in una pratica confezione tascabile. Si prende in qualunque [illegible] perchè le pastiglie del Digestivo Antonetto [illegible] succhiano o si masticano; quindi non occorre ingerire acqua. Il Digestivo Antonetto è in vendita nelle farmacie.

MIN. SAN.: Reg. N. 13645 - Aut. Decr. n. 1094 del 23/3/1961

FORTUNA CHE ESISTE IL BIO-STIMOLANTE AKERS

OTTOBRE «MESE DELLE CASTAGNE» E DELLA CADUTA DEI CAPELLI

Niente più pericolo oggi grazie alla portentosa e formidabile scoperta dell'americano mr. Lynn Akers - Trattamenti speciali per corrispondenza e chi è costretto a viaggiare continuamente

Ogni mese, ogni stagione sono per preservare il cuoio capelluto e combattere la caduta dei capelli.

Questo particolarmente Ottobre — ed è risaputo — è il mese terribile, il mese più pericoloso per i nostri capelli. E' il famoso mese delle «castagne». E con le castagne — come insegna il vecchio ma sempre saggio e valido detto dei nostri nonni — cadono tutti i capelli».

Gli esperti danno una spiegazione più che logica a questa massima. Nel mese di ottobre si verifica di regola l'evoluzione del capello. Nascono i nuovi, cadono i vecchi, i tipi deboli ci rimettono le penne.

Ebbene oggi, — a differenza di epoche ormai sorpassate — esiste la grande possibilità di controllare adeguatamente il fenomeno della sostituzione del capello. E, soprattutto, di evitare l'increscioso sfoltimento delle nostre zucche. A tutto vantaggio, logicamente, dell'estetica e della nostra personalità. Questo ritrovato ha solo un nome: Akers. deve difatti al bio-stimolante Akers se tutte le forme incipienti di caduta dei capelli sono state definitivamente debellate. All'americano mr. Lynn Akers e alla sua formidabile scoperta — una scoperta che ha rivoluzionato il mondo moderno — se l'umanità è oggi in grado di difendersi da questa annosa, calamità e debellarla delle semplici e piacevoli applicazioni. Niente paura quindi per i vostri capelli anche nel mese delle castagne. Col bio-stimolante Akers il vecchio detto di ottobre, castagne e cadono dei capelli, è definitivamente condannato.

Consultazione gratuita

Basta però lasciarsi... pievere addosso, come insegna un altro e non meno saggio detto. Non rinviare, cioè, all'indomani quello che si può facilmente fare oggi, prendendo subito — nel nostro caso — l'iniziativa di raggiungere il più vicino istituto Akers di Italia, tra i 55 istituti nel mondo, ne esiste fortunatamente uno in ogni principale città. Così a:

TORINO - Via S. Francesco d'Assisi 25 bis - Telefono 518-328.

MILANO - Via Agnello 6 - Telefoni 890-103 - 807-856.

ROMA - Via Veneto 188 - Telefoni 483-342 - 474-870.

NAPOLI - Via Nuova Poggio di Tappia, 62 - Telefono 324-377 - 324-390.

BOLOGNA - Via Zamboni 1 (scala B) - Tel. 235-130.

FIRENZE - Via T... ni 16 - Telefono 272-842.

GENOVA - Via Fiasella 2 - Telefono

BARI - Corso Vitt. Emanuele 60 (angolo via Sparano) - Telefono 11-700.

Decisione del genere costa proprio nulla. La consultazione completamente gratuita quanto segreta e riservatissima. Esperti tricologhi sono a vostra disposizione insieme alla non meno famosa microfotografia del capello, che così esaminato in tutti i suoi minimi particolari, mette chiaramente in luce le cause che determinano e favoriscono la caduta dei capelli.

Dopo questo esame, che negli istituti Akers viene giustamente definito «intervista», il tricologo darà se vorrete a meno accettato per il trattamento. Logicamente nessuno al mondo, neanche Akers, può avere la pretesa di farvi ricrescere i capelli se la vostra zucca appare pelata come una palla da biliardo. Ma se ne esiste almeno un ciuffo spelacchiato, ebbene quel ciuffo verrà messo in condizione di non volatilizzarsi.

Akers, quindi, assicura il rinforzo dei capelli esistenti e, cosa non meno importante, la completa e perfetta messa a punto del cuoio capelluto eliminando dalla stesso alla base della caduta del capello (forfora, ecc.).

Una volta eliminate queste affezioni del cuoio capelluto, il follicolo (che è lo culla del capello), viene a trovarsi nelle più ideali e salutari condizioni per poter rigenerare il nuovo e pello.

Fino ad oggi — ed è ormai risaputo — dieci milioni e più di persone inglesi, francesi, americani, russi, polacchi, svedesi, italiani ecc., hanno fruito dei trattamenti Akers. Dieci milioni di persone destituite a sicuro, inevitabile calvizie. Dieci milioni di persone, salvate. Perchè il bio-stimolante Akers è frutto di anni ed anni di ricerche, di studi e di sacrifici. Dovuti a famosi scienziati, capeggiati dall'illustre prof. Ivan Popov, e che lavorano nei colossali laboratori Akers.

Intervista, quindi, gratuita e trattamento specifico data che non esistono due trattamenti uguali. Il soggetto che non offre speranza alcuna non viene accettato dall'istituto.

Il che, praticamente, dimostra in pieno la serietà di un nome e giustifica l'eccezionale successo che, ingigantendosi di giorno in giorno, parla appunto di oltre dieci milioni di persone «trattate» e salvate dalla caduta dei capelli. Dieci milioni di persone fino ad oggi, o meglio, fino all'inizio dell'anno in A dicembre verranno tirate anche le altre somme ed allora sarà facile poter parlare di almeno un altro milione di persone da aggiungersi alla già formidabile cifra di trattamenti raggiunta nel mondo dagli istituti Akers, gli unici autorizzati a praticare i trattamenti Akers la cui formula (rispetto al bio-stimolante che rappresenta poi il fulcro di tutto il trattamento) è conosciuta soltanto da Mr. Lynn Akers.

Consultazione gratuita, microfotografia del capello anche gratuita, cartella biografica segretissima: in più un bell'arrivederci e grazie per noi» di il caso si presenta assolutamente interessante e quindi senza speranza alcuna di soddisfare le vostre esigenze e appagare in pieno il vostro ottimo e logico pretese. Questo il biglietto visita degli istituti Akers. Ma c'è più.

Facilitazioni per tutti

Otto sedi di istituti in Italia non bastano. C'è gente che per ragioni di lavoro o di altre quotidiane occupazioni non può raggiungere il centro vicino con la frequenza richiesta dal trattamento. Ebbene mr. Lynn Akers offre a tutti la grande possibilità dei trattamenti a domicilio e di quelli cosiddetti «volanti». Nel primo caso, per coloro che intendono usufruire del trattamento a casa basta scrivere all'istituto Akers prescritto e rimettere un paio capelli per l'esame da effettuare. Vi verrà risposto fino a casa e, nel caso possibile, consigliato il trattamento relativo. Per coloro invece che, viaggiatori di commercio, rappresentanti o grossi industriali, ferrovieri, ecc. costretti continuamente a girare ed a viaggiare causa il sistema del trattamento evolantes si inizia a Roma, per esempio, e lo si può tranquillamente continuare a Milano o a Bari. Provvede a tutto l'apposita cartella che l'organizzazione Akers su richiesta del cliente farà rimettere alle altre sedi in Italia e all'estero. Toccando la nuova meta un piccolo salto nell'istituto locale fin tutte le principali città d'Europa e d'America esiste un istituto Akers) e il trattamento non viene interrotto.

«Mese delle castagne e della caduta dei capelli». Un altro detto destinato a fallire ed a scomparire grazie ai ritrovati dell'era moderna e, nel caso specifico, alla portentosa scoperta dell'americano mr. Lynn Akers.

E. M.

A. FABBRI ELETTROMECCANICI DESIDEROSI INTRAPRENDERE CARRIERA TECNICO-COMMERCIALE CERCASI DA IMPORTANTE INDUSTRIA. INVIARE CURRICULUM VITAE E REFERENZE A: «PUBBLICITA' STAMPA 1702 — TORINO». A78193

AMBOSESSI giovani compresi praticismo abbigliamento, relazione e simpatia per importante società commerciale. Si chiede libero di studio, referenze e patente d'auto per gli elementi maschili. Scrivere: «Pubblicità Stampa 3344 — Torino». A78545

APPRENDISTA desiderabile, possibilmente lingue, attiva, pregasi 16-17 anni, ufficio commerciale cerca. Scrivere: Merlini, Gioberti 19 A78628

ASSUMIAMO ambosessi, presenta, cultura, raccomandazioni, per assicurata professione seria e redditizia. Corso preparatorio retribuito. Presentarsi Cap. via Roma 101, terzo piano. 548

per Torino personale interessi prodotti esteri, ottima opportunità carriera, stipendio dopo istruzione teorica ed risultato favorevole breve periodo assicurato annue lire 840,000 più provvigioni, rimborso spese, assegni familiari, benefici INPS e ferie. Scrivere, precisando età, studi, attività precedente a: «Pubblicità Stampa 97 — Torino». 551

signorina pratica lavori ufficio, libera subito. Scrivere: «Pubblicità Stampa 1168 — Torino».

ABBIAMO subito signorina dattilografia, anche 1° impiego, per ufficio corrispondenza. Telef. 688-949.

ATTORI cercansi Istituto Festival Cinema, Bertolotti, Biscaro, via Campiane 11. A77971

AZIENDA commerciale cerca abile redattrice corrispondente italiano. Telefonare 518-682. 20687

ricerca due assistenti 2ª ed 3ª categoria possibilmente conoscenza latino. Scrivere: «Pubblicità Stampa 1764 — Torino».

BRAT assume ragioniere 25-30enne ed ultima programmazione contabilità generale. Telefonare 20-181. A74828

impiegata gestione vendite ufficio industria metalmeccanica. Scrivere «Pubblicità Stampa 3173 — Torino».

CERCANSI bravissime stiratrici prima categoria; lavoranti serie confezionista maglieria. Telefonare 20-283. A79529

CERCASI introduttissimi abbigliamento fino Piemonte per importanti prodotti inglesi. Inviare Moneli, Valfenoi S. Firenze. A76107

CERCASI ragazza per studio affitto. Scrivere: «Pubblicità 9543 — Torino». A77514

CERCASI ragioniere 35enne profonda conoscenza materia contabile preferibilmente paghe tasse sindacali. Scrivere: «Pubblicità 7203 — Torino».

signorina pratica contabilità fiscale, indirizzare domanda manoscritta indicando età studi referenze: «Pubblicità Stampa 7239 — Torino».

CERCASI tecnico progettista ventilatori ed impianti ventilazione, richiedesi capacità direttive, possibilità di minima avventure. Inviare dettagliate referenze, Scrivere: «Pubblicità Stampa 7245 — Torino». A80124

CERCHIAMO qualificato direttore commerciale esperto organizzazione. Betta-Ufficio cattichismo vitae e pretese. Assicurasi massima riservatezza. Scrivere: «Pubblicità Stampa 6352 — Torino».

**COLLABORATORE AZIENDALE ATTIVO ENERGICO INTRAPRENDENTE PRATICO CONTABILITA' CERCASI. SCRIVERE: «PUBBLICITA' STAMPA 7232 — TORINO». A79513

COMMESSA abbigliamento e apprendista 17enne cerca collocarsi. Rivolgersi, piazza Vittorio Veneto 3. A78269

CONTABILE praticissimo controllo scritta spesa consumi ristorante alberghi assimilabili. Richiedonsi referenze dettagliate interessantità. Scrivere: «Pubblicità Stampa 6321 — Torino».

CONTABILITA' semplice amministrazione ore presenti cercasi preferibilmente persona dipendente ufficio commercialista. Dettagliare referenze. Scrivere: «Pubblicità Stampa 1131 — Torino». A77543

DATTILOGRAFA abile cerca nav. Francone, Telefonare 521-945. A78665

DATTILOGRAFA primo impiego cerca-sta Studio professionale. Telef. 520-227.

DATTILOGRAFA 16enne, bella calligrafia, abitante barriera Milano cerasi. Masoero: «Pubblicità Stampa 96 — Torino». 471

tecnico competenza lavorazione lamiera cerca grande industria metalmeccanica bolognese. Dettagliare età, curriculum vitae, pretese. Scrivere: «Pubblicità Stampa 3350 — Torino».

DIREZIONE arte drammatica Enti cerca ambosessi. Corso Cirelli 32, Bertolotto.

DISEGNATORE con esperienza ramo impianti termici caldaieria carpenteria cercasi da industria cittadina per ufficio tecnico. Scrivere: «Pubblicità Stampa 7224 — Torino». A79472

DISEGNATORE-disegnatrice pratica pittura cercasi, lavoro saltuario. Telefonare 521-685. A77681

DITTA commerciale intellettuale laureato cerca signorina 17-18enne, diploma media superiore, standard, famiglia distinta, moralità ineccepibile, volontà, intelligenza, bella presenza. Referenze. Scrivere: «Pubblicità Stampa 3264 — Torino». A78460

DITTA farmaceutici cerca ambio esatto per lavoro provinciale, già provinciale. età 25-35. Eligendi referenze controllabili, indicare famiglia, luogo nascita. Inutile scrivere senza dettagliare: «Pubblicità Stampa 3315 — Torino». A78534

ESPERTA stenodattilo cercasi per ufficio commerciale importante industria cristalleri. Scrivere: «Pubblicità Stampa 6256 — Torino». A78312

ESPERTO tecnico capacissimo calcolo camme rettificatore torni automatici revolver tempi di lavorazione, assumerebbe ditta, massima retribuzione. Scrivere dettagliando referenze: «Pubblicità Stampa — Torino». A79340

FARMACIA cittadina industriale provincia Torino collaboratore, collaboratrice laureato. Referenza. Scrivere: «Pubblicità Stampa 3239 — Torino».

GEOMETRI Ragionieri neodiplomati sono inviati presentarsi: Ufficio Bonincontro Parini 20, per comunicazioni utili.

GIOVANI diplomati tecnici assistenti esperienza medesimi tempi lavorativi meccanica cerca grande industria torinese. Dettagliare età, curriculum vitae, pretese. Scrivere: «Pubblicità Stampa 3345 — Torino». A78562

GRUPPO finanziario italo-svizzero ulteriormente disponibilità forte incremento numerosi stazioni sports invernali (Bardonecchia, Sauze, Sestriere, Cesana) assumerebbe ottimi ingegneri edili, architetti, documentata capacità, geometri, capi cantieri, sette imprese costruzioni edili, stradali. Conoscerebbe procacciatori d'affari, direttori grandi alberghi, proprietari terreni zona prescelta per inizio realizzazione grande progetto. Scrivere: «Pubblicità Stampa 8308 — Torino». A78408

IMPIEGATA esperta lavori ufficio e pratiche automobilistiche cercasi. Uccello, cavalli Veneto 157. 554

IMPIEGATA, pratica, massimo 30enne, con almeno 2 anni esperienza precedenti impieghi, assume Magistero Kelly. Presentarsi Lagrange 29, ore 17-19.

IMPIEGATA 17enne pratica lavori ufficio cercasi da piccola industria. Dettagliare età, pratica, referenze. Scrivere: «Pubblicità Stampa 1156 — Torino».

IMPIEGATO conoscitori ragioni lavoro desiderasi sistemarebbero. Scrivere: «Pubblicità Stampa 6278 — Torino». A78233

IMPORTANTE azienda cerca per filiale Torino impiegata età 20-25 anni pratica lavori ufficio. Scrivere: «Pubblicità Stampa 9264 — Torino». A78686

IMPORTANTE azienda meccanica lodevole con stabilimento in città cerca ingegnere d'officina anni 45enne di provata capacità tecnica e di coordinamento. Cerca inoltre ottimi progettisti disegnatori. Scrivere: «Pubblicità Stampa 1187 — Torino». A79255

IMPORTANTE industria cerca apprendista disegnatore anche primo impiego. Scrivere: «Pubblicità Stampa 6280 — Torino». A78286

IMPORTANTE industria cerca corrispondente stenodattilografa ottima conoscenza conversazione almeno due lingue fra inglese francese tedesco. Telef. 779-516.

IMPORTANTE industria cerca diversificatore, macchine utensili e generici, 11-18 categoria, esente militare. Scrivere: «Pubblicità Stampa 79 — Torino».

IMPORTANTE Società cerca abile contabile pratica esportazione e contabilità commerciale. Scrivere: «Pubblicità Stampa 3378 — Torino». A76749

IMPORTANTE azienda metalmeccanica torinese assume operaia contabile Bergamino Raul. Dettagliare età, posti occupati, paghe. Scrivere: «Pubblicità Stampa 3309 — Torino». A78509

Industria metalmeccanica cerca elemento tecnicamente capace ed efficiente esperienza contabilità industriale. Scrivere: «Pubblicità Stampa 1030 — Torino». A77950

IMPORTANTE Industria rinomatissima internazionalmente cerca ripetitori macchine elettrocontabili. Sulle schede perforate esperimentate loro coordinamento per avviarle carriera esperimentata. Si chiede cultura ed requisiti adeguato. Inviare curriculum e referenze a: «Pubblicità 05 — Torino». 22301

IMPORTANTE Società cerca giovani compatibili, serietà, età, eventuali posti occupati. Scrivere: «Pubblicità Stampa 1157 — Torino». A79232

IMPORTANTE stabilimento di Alessandria assume giovane perito chimico. Scrivere Pubblimass casella 213, Alessandria. 27902

INDUSTRIA importante internazionale cerca neo laureato ingegneria meccanica avviare brillante carriera servizio tecnico. Inviare curriculum vitae, referenze a: «Pubblicità Stampa 67 — Torino». 23301

meccanica importante internazionale cerca diplomato perito industriale con pluriennale esperienza approvvigionamenti per avviarlo mansioni di coordinatore presso servizio acquisti. Richiedesi capacità tecnica ed personalità. Inviare curriculum vitae ed referenze a: «Pubblicità Stampa 86 — Torino».

metalmeccanica carattere nazionale propone buona possibilità di carriera a giovani diplomati, ottima presenza, militesenti, massimo 30anni. Presentarsi lunedì ore 9 in poi: Hversi, corso Vittorio Emanuele

INGEGNERE meccanico sul chimico possibilmente con conoscenza settore tessile cercasi per impiego mansioni tecnico-commerciali ed organizzative in media industria rapido sviluppo. Scrivere: «Pubblicità Stampa 1152 — Torino».

INGRASSO. Chincaglieria cerca apprendista commessa 15enne. Scrivere referenze. Telefonare 513-352. A74905

ISTITUTRICE assume donna cultura conoscenza francese, inglese. Buon trattamento, referenze. Scrivere: «Pubblicità Stampa 9238 — Torino». A78803

LABORATORIO confezioni per signora e bambini, medio fine cerca abilissima modellista tagliatrice. Tel. 761-433.

ODONTOTECNICO apprendista cercasi. Telefonare 553-993. A77694

OLEIFICIO Cingolese cerca agenzia Torino cerca collaboratori per vendite in Piemonte, Lombardia, Veneto, anche pensionati o persone desiderose occuparsi ore libere, alte provvigioni, rimborso spese. Referenze richiesta. Scrivere: «Pubblicità Stampa 795 — Torino».

PERITI elettrotecnici giovani, anche neo diplomati, cerca C.E.R. S.p.A., via Orfanotrofio 140, Torino. A78433

PRIMARIO locale Torino, cerca cassiera pratica night, fornita referenze. Scrivere: «Pubblicità Stampa 83 — Torino». 489

PRIMO impiego socio giovane. Scrivere: «Pubblicità Stampa 8278 — Torino». A78338

RAGAZZA 16-17enne cercasi per negozio abbigliamento. Scrivere: «Pubblicità Stampa 3280 — Torino».

RAGIONIERE cercasi da impresa capo contabile ai paghe contributi. Retribuzione elevata. Scrivere: «Pubblicità Stampa 1173 — Torino». A79376

RAGIONIERE giovane per contabilità industriale e acquisti cerca subito maglificio. Manoscrivere: «Pubblicità Stampa 1133 — Torino». A77850

25-35enne per manovali contabili industria inoltre immediati disferni Torino. Scrivere: «Pubblicità Stampa 1007 — Torino».

RIUNIONE Adriatica Sicurtà assume elementi per carriera assicurativa, inquadramento previo superamento breve corso a periodo prova, referenze. Rivolgersi Agenzia, via Stampatori 31, ore 9-11.

albergo referenziato cercasi per albergo provincia Torino, Scrivere: «Pubblicità Stampa 7357 — Torino». A80179

SEGRETARIA ufficio cercasi, referenze, preferc. Scrivere: «Pubblicità Stampa 1136 — Torino». A77808

inferiori 30, Inviare curriculum, assicurasi, Telefonare 553-405. A77374

SIGNORINE serie volonterose cercasi propaganda favore assicurato diversi mesi. ottime retribuzioni. Telef. 880-344.

Ente-americana offre interessanti possibilità settore vendita macchine ufficio. Previsto corso addestramento e qualificazione professionale retribuito. Dopo regolare assunzione stipendio e alta provvigione. Brillanti prospettive future per meritevoli. Possibilità immediata per venditori già qualificati. Requisiti indispensabili: età non oltre 35 anni, presenza, disinvoltura, buona cultura, esenzione da obblighi militari. Curriculum vitae. Scrivere: «Pubblicità Stampa 6278 — Torino».

(Continua a pag. 16)

COMUNICATO

dell'organizzazione

VITTADELLO

Aderendo alle sollecitazioni della clientela per adeguarci a un più moderno concetto commerciale, superando notevoli difficoltà organizzative, siamo arrivati alla determinazione di impostare la ns. vendita sul sistema dei PREZZI CONTROLLATI.

I prezzi naturalmente sono stati RIDIMENSIONATI in misura da rendere il possibile vantaggio agli acquirenti.

Siamo certi che con questo nuovo metodo di vendita la CLIENTELA TORINESE la clientela sentirà garantiti i propri interessi e confidiamo quindi che sosterrà col Suo consenso questa iniziativa.

Vi attendiamo fiduciosamente per la stagione autunnale che noi abbiamo preparato con la massima cura per soddisfare ogni Vostra esigenza.

ANNUNCI ECONOMICI

12 Domande Impiego L. 36 p.p.

(Continua da pag. 10)

PERITO elettrotecnico veniamo mitissimo neo-diplomato cerca impiego adeguato. Scrivere: «Pubblicità Stampa 1105 — Torino». A79058

PERITO elettrotecnico 27enne esperienza pluriennale ufficio tecnico, specializzazione elettronica industriale miglioramento. Scrivere: «Pubblicità Stampa 6277 — Torino». A78225

PERITO elettrotecnico 30enne esperienza pluriennale progettazione elettrici elettrotecnici industriali importanti industrie elettromeccaniche nazionali offresi sesso miglioramento. Scrivere: «Pubblicità Stampa 7151 — Torino».

PERITO industriale militesente accetterebbe qualsiasi impiego. Telef. 527-986.

industriale, pratico controllo produzione, montaggio, revisione complessi meccanici, redazione personale, disposto trasferirsi ovunque, offresi. Scrivere: «Pubblicità Stampa 7178 — Torino». A79401

PERITO industriale 35enne pratico moderni sistemi studio tempi e metodi elaborazione grafici tabelle per standard sintetici preprogrammazione e programmazione lavoro, offresi scopo miglioramento. Scrivere: «Pubblicità Stampa 70 — Torino». 77802

QUARANTAGIENNE 3ª ragioneria, privato C corso proprio D 1958, occuperebbesi presso ditta consegna materiali disbrigo pratiche. Giuliani Antonio, Stampatori 14. A79095

QUARANTENNE impiegato capo ultra lunga esperienza contabilità magazzino carico scarico organizzazione trasporti spedizioni registrazioni disposizioni centrale, uscita merci tutti lavori ufficio contratti fornitori clienti rappresentanti conti depositi, presenza dirigere scopo miglioramento stipendio sarebbe seria offerta ditta industria. Serietà, referenze. Scrivere: «Pubblicità Stampa — Torino». A77315

QUARANTENNE serietà, esperienza, perfetto inglese, referenze, occuperebbesi eventualmente direttrice casa signorile, istitutrice. Scrivere: «Pubblicità Stampa 77 — Torino». 2 7930

QUINDICENNE licenziato avviamento Lodovici Agrelli, frequenta II corso tecnico serale, offresi aiuto disegnatore ufficio tecnico. Telefonare 261-449.

QUINDICENNE studente ragioneria impiegherebbesi Telefonare 853-796. A76752

QUINDICENNE primo impiego licenza commerciale offresi. Telef. 695-711.

QUINDICENNE volonterosa offresi primo impiego ufficio, licenza commerciale. Telefonare 586-354. A77826

RAGAZZO 14enne offresi primo impiego licenza di avviamento Industriale. Pastorelli, via Malone 43. A77446

RAGAZZO 18enne offresi primo impiego Scrivere: «Pubblicità Stampa 7212 — Torino». A76146

RAGIONIERA pratica contabilità meccanografica anni esperienza ufficio miglioramento offresi. Scrivere: «Pubblicità 5 6208 — Torino».

RAGIONIERA primo impiego offresi. Telefonare 556-628. A75606

RAGIONIERA 23enne perfetta francese, nozioni inglese, dattilografia, occuperebbesi. Tel. 42-667 ore pasto. A76457

RAGIONIERE bancario esperto contabilità aziendale accetterebbe ufficio ore libere. Scrivere: «Pubblicità 1180 — Torino». A79302

RAGIONIERE esperienza decennale, coadiuverebbe contabilità e bilancio società, amministrazione del personale, libri paga piccola e media azienda, offresi ore libere. Telefonare 730-465. A77215

RAGIONIERE esperto impianto revisione contabilità rendiconti consulenza aziendale occuperebbesi saltuariamente. Scrivere: «Pubblicità Stampa 1052 — Torino». A77655

RAGIONIERE giovane, capacità, iniziativa occuperebbesi subito. Telef. 282-809.

pluriennale esperienza contabilità bilanci incarichi paghe contributi, offresi ad seria azienda anche mezza giornata sui fortali. Scrivere: «Pubblicità Stampa 7248 — Torino». A79227

RAGIONIERE ventiquattrenne offresi per qualunque impiego. Scrivere: «Pubblicità Stampa 1110 — Torino». A78103

RAGIONIERE ventitreenne, compiuti obblighi leva, occuperebbesi. Scrivere: «Pubblicità Stampa 7166 — Torino».

RAGIONIERE veniticinque, obblighi militari assolti, cerca impiego. Scrivere: «Pubblicità Stampa 1111 — Torino». A78931

RAGIONIERE 18enne, bella presenza, offresi primo impiego. Telef. 524-732. 263-878. A79348

SEGRETARIA azienda pratica contabilità, corrispondenza, paghe esami trattazione clientela cupara lavoro indipendente offresi mansioni fiducia. Telefono 518-568. A80146

SEGRETARIA coperto anni 15 ditta artigiana cittadina Piemonte, nubile, anni 23, moralità, referenze, cerca trasferirsi Torino seria ditta. Scrivere: «Pubblicità Stampa 3255 — Torino».

SEGRETARIA d'azienda 17enne, libera subito, inglese spagnolo, stenodattilo-corrispondente, primo impiego. Telefonare 260-540. A80123

24enne pratica quinquennale lavori ufficio, scopo miglioramento ripeterebbesi. Scrivere: «Pubblicità Stampa 7177 — Torino». A78414

SIGNORINA 24enne, serietà, preparazione, offresi commessa, studio legale, medico, mansioni di fiducia anche mezza giornata. Scrivere: «Pubblicità Stampa 9279 — Torino». A78931

perfetto inglese cerca lavoro indipendente, ricevimento corrispondente o impiego adeguato. Disposta viaggiare. Tel. 837 806. A77696

STUDI superiori conoscenza dattilografia, militesente offresi lavori ufficio. Scrivere: «Pubblicità Stampa 1122 — Torino». A79111

TECNICO diplomato ottima macchine tabulati circolari sottilipper, macchine contassoni, offresi. Scrivere: «Pubblicità Stampa — Torino».

punto battistrada terziari macchine offresi direzione gestione stabilimento grafico Torino provincia. Scrivere: «Pubblicità Stampa 3342 — Torino». A77531

VENDITE potenziamento organizzazione interna esterna controllo venditori canali distribuzione politiche vendite costi produzione, dinamico dall comando, trattative esperienza pluriennale diplomatiche, capo ufficio commerciale società, miglioramento offresi. Scrivere: «Pubblicità Stampa 7197 — Torino». A76102

compatibile pratico tamazzolipers ed ufficio recuperebbesi Telefonare 382-028.

VENTISETTENNE diplomato con macchina libera posseggiato offresi buon impiego. Scrivere: «Pubblicità Stampa 1132 — Torino». A77343

VENTOTTENNE esperienza meccanografica conoscenza tecnigrafo offresi impiegato ragionieria. Scrivere: «Pubblicità Stampa 3314 — Torino». A76630

VENTUNENNE presenza simpatia, lingua fatturista pratica contabilità a lavori ufficio offresi. Tel. 70-289.

VENTUNENNE, diploma magistrale, stenodattilografia pratica lavori ufficio occuperebbesi subito, medicine preferite. Scrivere: «Pubblicità Stampa 7184 — Torino».

VENTUNENNE pratica lavori ufficio velocè dattilografia impiegherebbesi subito. Telefonare 375-702. A76473

13 Offerte impiego L. 116 p.p.

A.A.A. GRANDE compagnia assicurazioni e complementi quadri per nuove necessità organizzative, elementi da inviare sede studio, redditizia carriera ispettiva in possesso seguenti requisiti: buona cultura, attivi, dinamici, bella presenza, possibilmente pratici trattazione affari, multilingue, lunga residenza Torino, dieci di età compresa anche periodi militesenti. Scrivere: «Pubblicità Stampa 412 — Torino».

ABBIGLIAMENTO corso apprendisti commesse. Presentarsi corso Cosma Marchena 164 Telefonare 482 225.

AGILI compatibilmente interessi 20 assumiamo assicurando stabile sostanzioso. Telefonare 553-405. A77375

IMPORTANTE azienda cerca per filiale Torino impiegata età 20-25 anni pratica lavori ufficio. Scrivere: «Pubblicità Stampa 9264 — Torino». A78686

IMPORTANTE azienda meccanica lodevole con stabilimento in città cerca ingegnere d'officina anni 45enne di provata capacità tecnica e di coordinamento. Cerca inoltre ottimi progettisti disegnatori. Scrivere: «Pubblicità Stampa 1187 — Torino». A79255

IMPORTANTE industria cerca apprendista disegnatore anche primo impiego. Scrivere: «Pubblicità Stampa 6280 — Torino». A78286

IMPORTANTE industria cerca corrispondente stenodattilografa ottima conoscenza conversazione almeno due lingue fra inglese francese tedesco. Telef. 779-516.

IMPORTANTE industria cerca diversificatore, macchine utensili e generici, 11-18 categoria, esente militare. Scrivere: «Pubblicità Stampa 79 — Torino».

IMPORTANTE Società cerca abile contabile pratica esportazione e contabilità commerciale. Scrivere: «Pubblicità Stampa 3378 — Torino». A76749

IMPORTANTE azienda metalmeccanica torinese assume operaia contabile Bergamino Raul. Dettagliare età, posti occupati, paghe. Scrivere: «Pubblicità Stampa 3309 — Torino». A78509

Industria metalmeccanica cerca elemento tecnicamente capace ed efficiente esperienza contabilità industriale. Scrivere: «Pubblicità Stampa 1030 — Torino». A77950

IMPORTANTE Industria rinomatissima internazionalmente cerca ripetitori macchine elettrocontabili. Sulle schede perforate esperimentate loro coordinamento per avviarle carriera esperimentata. Si chiede cultura ed requisiti adeguato. Inviare curriculum e referenze a: «Pubblicità 05 — Torino». 22301

IMPORTANTE Società cerca giovani compatibili, serietà, età, eventuali posti occupati. Scrivere: «Pubblicità Stampa 1157 — Torino». A79232

IMPORTANTE stabilimento di Alessandria assume giovane perito chimico. Scrivere Pubblimass casella 213, Alessandria. 27902

INDUSTRIA importante internazionale cerca neo laureato ingegneria meccanica avviare brillante carriera servizio tecnico. Inviare curriculum vitae, referenze a: «Pubblicità Stampa 67 — Torino». 23301

meccanica importante internazionale cerca diplomato perito industriale con pluriennale esperienza approvvigionamenti per avviarlo mansioni di coordinatore presso servizio acquisti. Richiedesi capacità tecnica ed personalità. Inviare curriculum vitae ed referenze a: «Pubblicità Stampa 86 — Torino».

metalmeccanica carattere nazionale propone buona possibilità di carriera a giovani diplomati, ottima presenza, militesenti, massimo 30anni. Presentarsi lunedì ore 9 in poi: Hversi, corso Vittorio Emanuele

INGEGNERE meccanico sul chimico possibilmente con conoscenza settore tessile cercasi per impiego mansioni tecnico-commerciali ed organizzative in media industria rapido sviluppo. Scrivere: «Pubblicità Stampa 1152 — Torino».

INGRASSO. Chincaglieria cerca apprendista commessa 15enne. Scrivere referenze. Telefonare 513-352. A74905

ISTITUTRICE assume donna cultura conoscenza francese, inglese. Buon trattamento, referenze. Scrivere: «Pubblicità Stampa 9238 — Torino». A78803

LABORATORIO confezioni per signora e bambini, medio fine cerca abilissima modellista tagliatrice. Tel. 761-433.

ODONTOTECNICO apprendista cercasi. Telefonare 553-993. A77694

OLEIFICIO Cingolese cerca agenzia Torino cerca collaboratori per vendite in Piemonte, Lombardia, Veneto, anche pensionati o persone desiderose occuparsi ore libere, alte provvigioni, rimborso spese. Referenze richiesta. Scrivere: «Pubblicità Stampa 795 — Torino».

PERITI elettrotecnici giovani, anche neo diplomati, cerca C.E.R. S.p.A., via Orfanotrofio 140, Torino. A78433

PRIMARIO locale Torino, cerca cassiera pratica night, fornita referenze. Scrivere: «Pubblicità Stampa 83 — Torino». 489

PRIMO impiego socio giovane. Scrivere: «Pubblicità Stampa 8278 — Torino». A78338

RAGAZZA 16-17enne cercasi per negozio abbigliamento. Scrivere: «Pubblicità Stampa 3280 — Torino».

RAGIONIERE cercasi da impresa capo contabile ai paghe contributi. Retribuzione elevata. Scrivere: «Pubblicità Stampa 1173 — Torino». A79376

RAGIONIERE giovane per contabilità industriale e acquisti cerca subito maglificio. Manoscrivere: «Pubblicità Stampa 1133 — Torino». A77850

25-35enne per manovali contabili industria inoltre immediati disferni Torino. Scrivere: «Pubblicità Stampa 1007 — Torino».

RIUNIONE Adriatica Sicurtà assume elementi per carriera assicurativa, inquadramento previo superamento breve corso a periodo prova, referenze. Rivolgersi Agenzia, via Stampatori 31, ore 9-11.

albergo referenziato cercasi per albergo provincia Torino, Scrivere: «Pubblicità Stampa 7357 — Torino». A80179

SEGRETARIA ufficio cercasi, referenze, preferc. Scrivere: «Pubblicità Stampa 1136 — Torino». A77808

inferiori 30, Inviare curriculum, assicurasi, Telefonare 553-405. A77374

SIGNORINE serie volonterose cercasi propaganda favore assicurato diversi mesi. ottime retribuzioni. Telef. 880-344.

Ente-americana offre interessanti possibilità settore vendita macchine ufficio. Previsto corso addestramento e qualificazione professionale retribuito. Dopo regolare assunzione stipendio e alta provvigione. Brillanti prospettive future per meritevoli. Possibilità immediata per venditori già qualificati. Requisiti indispensabili: età non oltre 35 anni, presenza, disinvoltura, buona cultura, esenzione da obblighi militari. Curriculum vitae. Scrivere: «Pubblicità Stampa 6278 — Torino».

PHILIPS

Termoventilatore HK 4200

Il caldo in inverno

Il freddo in estate

L. 16.500

Termoventilatore per tutte le stagioni; motore a 2 velocità; riscaldamento a 3 graduazioni; molteplicità di impieghi; orientabile in ogni direzione; termostato incorporato; comando mediante 4 tasti.

PIU' VALORE AL VOSTRO DENARO

SACAUTO Tutta la produzione autoveicoli FIAT con sollecita consegna e lunghissimi pagamenti rateali. **SACAUTO**

Commissionaria Fiat/Savа - Corso Racconigi 141

ha comperato bene:

questa è proprio una bella stoffa!

Un tessuto di qualità.
Lo si sente lavorandolo
ammirandone la morbidezza
la "mano" perfetta.
Elegante nel disegno, nell'accostamento
delle tinte
fabbricato soltanto con lana pregiata
è un tessuto del
Lanificio di Somma.

in vendita presso i migliori negozi

TESOM SOMMA

Aperto a Bari il Convegno sulle aree depresse

L'aiuto ai paesi sottosviluppati richiede 2 mila miliardi l'anno

Pineau propone che il Mec destini a questo scopo il due per cento del reddito nazionale - Il ministro Colombo: «La politica verso le ex-colonie è un elemento decisivo della contesa tra comunismo e mondo libero»

(Dal nostro inviato speciale)

Bari, 7 ottobre.

«L'epoca del colonialismo è tramontata — ha detto stamane il ministro Emilio Colombo, aprendo il convegno di studio sulla politica della Comunità economica europea verso i Paesi sottosviluppati — e la nuova Europa deve riesaminare le aspirazioni e le mete della propria politica». Il riesame e la svolta, secondo Colombo, consistono nel superamento del ruolo imperialista e colonialista che fu proprio dell'Europa nell'Ottocento e nella prima parte di questo secolo: l'aiuto ai Paesi sottosviluppati, come elemento di competizione tra il mondo occidentale e il mondo comunista, è il nuovo compito della Europa unita.

Il convegno aperto a Bari, su iniziativa della Fiera del Levante, non ha un carattere ufficiale, anche se alla elaborazione del progetto di rapporto sulla politica dei sottosviluppati hanno partecipato i più qualificati esperti e esponenti della Comunità economica europea. Ma la importanza risiede tuttavia proprio nella alta qualifica degli esperti e dei numerosi esponenti della politica, dell'economia e della finanza europea presenti a Bari.

Il progetto di rapporto presentato a Bari dal Comitato di esperti nominato dal ministro Colombo svolge un tema, a grandi linee, i risultati raggiunti nei primi quattro anni di associazione dei Paesi sottosviluppati alla Cee e indica poi, in una serie di raccomandazioni, i principi in base ai quali dovrebbe svilupparsi, in modo pianificato, la politica degli aiuti per i prossimi anni. In pratica, volendo elevare del 5 per cento all'anno il reddito *pro capite* dei circa cinquantacinque milioni di uomini che costituiscono la popolazione dei Paesi africani associati alla Cee, occorre, secondo il rapporto, un investimento annuo di circa 2 mila miliardi di dollari (oltre 230 miliardi di lire). Una parte cospicua, almeno 200-300 milioni di dollari, dovrebbe essere investita direttamente dalla Cee.

Aperta la discussione, si è manifestata immediatamente la contraddizione tra l'impostazione puramente politica del problema e gli orientamenti dei gruppi economici. Il presidente della Banca Commerciale, Mattioli, ha cominciato con il negare la divisione rigida tra Paesi sviluppati e sottosviluppati. Secondo questo criterio, egli ha detto, l'Italia sarebbe inclassificabile, perché divisa a metà tra aree sviluppate e aree depresse. Contrario ad un compito specifico della Cee, in funzione dell'antagonismo fra Est e Ovest, il dott. Mattioli si è dichiarato in favore della stipulazione di trattati di commercio nel senso più ampio (comprendenti cioè tutti i problemi dello sviluppo), concludendo con lo slogan: «Cerchiamo di comportarci come uomini d'affari, interessati al benessere del maggior numero di clienti».

Dopo un intervento del presidente dell'Euratom, Etienne Hirsch, il quale ha sottolineato il pericolo di trasferire meccanicamente nei Paesi sottosviluppati i sistemi di vita occidentali, l'ex-ministro francese André Philip ha sostenuto che il primo problema da risolvere è la stabilizzazione dei prezzi delle materie prime delle aree arretrate. Negli ultimi anni, infatti, in seguito alle fluttuazioni dei prezzi, i Paesi sottosviluppati hanno perduto nelle esportazioni più di quanto abbiano ricevuto [illegible] forma di aiuti.

Con l'intervento di Christian Pineau il dibattito si è collocato nella dimensione della grande contesa internazionale tra l'Est e l'Ovest. Sotto la spinta anticolonialista, ha detto Pineau, i Paesi sottosviluppati si orientano verso l'Urss. Nello stesso tempo gli Occidentali svolgono una politica incerta, anche per il peso delle loro zone depresse interne (Ovest della Francia, Mezzogiorno d'Italia). Soltanto la politica di Hammarskjoeld ha contenuto lo slittamento verso l'Urss, ha aggiunto Pineau, ed è quindi nel quadro dell'Onu che deve essere impostato il problema. Anche gli aiuti bilaterali e quelli della Cee dovrebbero essere concordati con i programmi globali dell'Onu. In ogni caso, la risorsa da mobilitare dovrebbero corrispondere al 2 per cento del reddito dei Paesi sviluppati. Questa indicazione ha generato un notevole disorientamento: il 2 per cento corrisponde infatti, per i soli Paesi della Cee, ad un contributo annuo di 2200 milioni di dollari (2 mila miliardi di lire), una cifra cioè assolutamente fantastica.

Ma la prospettiva si è andata allargata quando il presidente della Lloyd Bank ha accennato all'ingresso dell'Inghilterra nel Mec e ai 600 milioni di sottosviluppati legati alla politica inglese.

Con l'ultima serie di interventi in difesa del rapporto (Marjolin, vice-presidente della Cee, il prof. Timbergen e il prof. Saraceno) la situazione si è in parte riequilibrata. A sua volta il presidente dell'Iri, Petrilli, ha sostenuto che occorre rafforzare i poteri politici della Comunità per impostare seriamente un programma verso i sottosviluppati. E questo della volontà politica necessaria per superare i contrasti sulle cifre e i metodi degli investimenti è parso subito il problema principale del convegno.

Il dibattito continuerà domani.

Fausto De Luca

Firmato il riassetto zonale per i lavoratori grafici

Roma, 7 ottobre.

E' stato firmato oggi un accordo per il riassetto zonale delle retribuzioni dei lavoratori grafici di tutta Italia. Il numero delle zone è stato ridotto da 13 a 7 e lo scarto massimo tra il primo e l'ultimo raggruppamento è passato dal 31% al 18%. A Milano e Torino è stato assegnato l'«indice» più alto (100), mentre l'indice più basso (82) è stato attribuito a quasi tutte le province dell'Italia meridionale ed insulare (Agrigento, Avellino, Benevento, Brindisi, Caltanissetta, Campobasso, Caserta, Catanzaro, Chieti, Cosenza, Enna, Foggia, L'Aquila, Macerata, Matera, Nuoro, Potenza, Ragusa, Reggio Calabria, Sassari, Siracusa, Teramo e Trapani). Genova, che è in zona zero insieme alle province venete, ha l'indice 99,50; Novara è in prima zona con l'indice 98 mentre nella seconda zona sono, Aosta, Savona, Imperia e Vercelli con l'indice 96; Alessandria e Cuneo sono nella terza zona con l'indice 93, mentre Asti, è in quarta zona con l'indice 90. Gli aumenti derivanti dal nuovo assetto decorrono dal 16 agosto.

La macchina cambiavalute

Una hostess spiega il funzionamento della [illegible] china installata all'aeroporto di New York: cambia in moneta americana qualsiasi valuta [illegible] (Tel.)

Borse economia e finanza

Scambi più attivi in Italia e lieve aumento delle quotazioni

I numeri indici salgono da 109,27 a 110,84 - Le notizie favorevoli sulle maggiori società favoriscono l'ottimismo - La lira sempre sui massimi

Milano, 7 ottobre.

Continua l'irregolarità del mercato, sottoposto a pressioni che nulla hanno che vedere con la tecnica anche se in ultima analisi prevalso l'ottimismo. I numeri indici sono passati da 109,27 venerdì settembre a 110,84 del 6 ottobre, ma quello che più conta è l'aumentato ritmo di lavoro. I quantitativi titoli denunciati giornalmente attorno al milione e qualche modesta nuova iniziativa e là, tonificando l'intero Le notizie favorevoli sull'andamento nel 1961 di diverse importanti società si susseguono e creano un clima di maggiore ottimismo.

Si ha la sensazione che la nostra economia abbia perso nulla dello slancio che già delle così positivi risultati negli anni scorsi e lo spirito d'iniziativa rimane e fa intravvedere nuovi traguardi. Il comunicato Rumianca per esempio fa chiara menzione ad programma di più anni, l'Olivetti ufficiosamente conferma straordinario sviluppo delle vendite e dell'esportazione nei primi sei mesi del 1961, la Snia Viscosa lascia capire che la favorevole situazione le permette di accelerare i nuovi impianti in corso, la Centrale annuncia nuove iniziative finanziarie che si compendiano in un diritto di opzione a favore degli azionisti suoi e della Valdarno e Romana di Elettricità. Previsioni assai favorevoli corrono sui risultati bilancio della Motta e sua fra l'altro confermate dal brillante contegno del titolo. Continua la fase favorevole della Miralanza: si attende un aumento gratuito capitale.

Sia pure attraverso fasi alterne che hanno messo a dura prova i nervi degli operatori, il mercato ha sviluppato le trame consuete. Il portabandiera sono sempre gli stessi titoli: Generali e Snia Viscosa, seguiti a distanza da Edison, Montecatini e Fiat. Attivi anche gli altri assicurativi, e parecchi valori di grosso taglio Safia, Burgo, Carlo Erba, Mediobanca; in ripresa Italsider e Finsider, molto richieste Terni, le Caffaro e oggetto di imponenti scambi le Anic, anche se le variazioni di corso sono state nulle o quasi, in continua ascesa le Rinascente. Sempre piuttosto in disparte gli elettrici e diversi tessili.

In certo ripresa l'attività dall'estero che continua ad assorbire determinati

comparto dei valori non quotati ufficialmente, discreto lavoro con alterna vicende per i bancari, in aumento le Sai, gran luce le Ledoga che guadagnano una larga frazione nei confronti della settimana precedente. Su questo titolo è alla vista nuova operazione sul capitale, reinvestimento continuo sviluppo la società.

Il risveglio stato notato in fine della settimana settore del reddito è stato confermato dal l'aumentato ritmo degli scambi e dalla maggiore elasticità. Evidentemente sta affluendo denaro fresco in cerca di impiego. A conferma di ciò valga il brillantissimo esito delle nuova di 15 miliardi di obbligazioni Iaveimer 6,50 %. Le sottoscrizioni sono state chiuse immediatamente e si dovrà ricorrere a largo riparto.

Continua il periodo favorevole alla nostra sempre sui massimi. Poco trattato l'oro a corsi invariati.

F. C.

Andamento a Milano dei principali titoli

TITOLI	29/9	6/10
Finsider	1.900	1.870
Centrale	21.185	21.410
Stet	4.191	4.232
Generali	144.225	150.500
Pirelli	2.825	3.135
Fiat	2.008	2.050
Calisi	4.015	4.111
Edison	5.970	6.024
Sade	1.880	1.850
Sip	1.845	1.837
Olivetti priv.	11.365	11.310
Italcementi	27.900	28.870
Pirelli Sp.	18.240	18.625
Maggiori variazioni in più		
Motta	36.650	39.700
Calabrie	2.028	2.149
Miralanza	50.700	54.275
Caffaro	619	670
Viscosa priv.	6.745	7.235
Maggiori variazioni in meno		
Ansaldo	1.650	1.550
Cotoniere meccl.	910	855
Tirsna	425	
Bernascani		5.700
Burgo	290	280

La settimana all'estero

A New York in primo piano l'aumento dei titoli ferroviari e di pubblica utilità - A Londra intensa attività, favorita dal ribasso del tasso di sconto - A Parigi tendenza al rialzo - Francoforte incolore

(Nostro servizio particolare)

New York, 7 ottobre.

(a.) *La Borsa ha concluso ieri una settimana di buon lavoro, malgrado la debolezza delle prime due riunioni. La media Dow Jones dei titoli industriali passa dal 701,21 della chiusura di venerdì scorso al 703,25 della chiusura di ieri, dopo aver toccato martedì il minimo di 698,66. Il progresso di quasi 10 punti da questo minimo a ieri è stato tutto realizzato nelle due riunioni di mercoledì e di giovedì. Sono stati così neutralizzati completamente i ribassi che avevano avuto luogo nelle ultime due settimane di settembre.*

Il fatto saliente della settimana è stato però l'aumento sensazionale dei titoli ferroviari, per i quali la media Dow Jones segna un progresso di 7 punti nella settimana, chiudendo a 150,74 e quello dei titoli delle imprese di pubblica utilità, la cui media segna a 127,13 un aumento di 5 punti. Le cause di questo straordinario aumento sono difficili da precisare: le buone prospettive che si hanno ora per un intensificarsi del traffico ferroviario nei prossimi mesi ed alcuni annunci di dividendi trimestrali meno magri dei precedenti non sono certo elementi sufficienti a giustificare un aumento di circa il 5% nelle quotazioni di una settimana. E' da pensare che molti istituti finanziari e molti agenti di cambio, consigliando i loro clienti ad acquistare titoli ferroviari, che d'altronde sono sempre stati considerati un investimento di tutto riposo, abbiano pensato di scontare forse con troppo anticipo provvedimenti che pare siano allo studio del governo federale per venire in aiuto alle compagnie ferroviarie, per molte delle quali il traffico viaggiatori è normalmente deficitario. Il movimento dei titoli ferroviari ha trascinato con sè quello delle imprese di pubblica utilità, che anch'esse sono considerate eminentemente titoli di cassetta.

Nemmeno nel campo delle azioni industriali si sono stati elementi definiti che abbiano potuto promuovere questa fiammata di aumenti. Ci sono stati bensì dichiarazioni ufficiali e ufficiose che prevedono per questa fine di autunno un aumento delle vendite al minuto, ma questo non ha niente di straordinario dato che siamo a poco più di due mesi da Natale e che questa è l'epoca in cui è norma per gli americani cominciare a lasciarsi prendere dalla febbre degli acquisti.

D'altra parte, lo sciopero che continua in tutti gli stabilimenti della Ford e che interessa più di 130.000 operai è stato un elemento negativo, che però ha inciso soltanto sui titoli Ford e in minor misura su alcuni altri titoli automobilistici.

Londra, 7 ottobre.

(b.) Questa prima settimana di un nuovo periodo quindicinale si è sviluppata molto meglio quanto si poteva aprirsi dall'apertura debole di lunedì e di martedì. Ciò però in questo secondo giorno, poichè essendosi potuto notare un accenno a maggiore attività nei comparti azionari, aveva richiamato l'attenzione degli operatori un netto risveglio nel comparto dei titoli di Stato.

Mercoledì già nelle prime ore della riunione la Borsa confermava questa migliore tendenza, incoraggiata anche dall'annuncio di un altro aumento di milioni di sterline nelle riserve auree e valutarie. Gli acquisti di titoli di Stato intensificavano specie da parte di istituti finanziari e in un mercato moderatamente attivo (11.000 affari registrati ufficialmente) anche i titoli industriali mettevano a segno progressi non trascurabili.

Il ribasso del tasso di sconto dal 7 al 6 ½ % dava giocoforza un nuovo incentivo alla Borsa, che già prima dell'annuncio aveva iniziato brillantemente la giornata. L'attività si intensificava notevolmente sino a raggiungere le 18.000 transazioni e le quotazioni realizzavano ulteriori e sostanziali progressi tanto nel campo dei titoli di Stato quanto nel campo dei titoli azionari.

Nell'ultima riunione della settimana l'attività è ancora aumentata a quasi 15.500 contratti ufficialmente registrati, ma il movimento di ascesa è stato più lento, frenato anche da vario prese di beneficio.

Parigi, 7 ottobre.

(i.) La settimana si è aperta con due giornate di borsa debole a prezzi generalmente cedenti per tutti i valori francesi. Solo, e notevole eccezione, i valori nord-africani (petroli sahariani e minière di ferro) i quali, sulla notizia dell'accordo con la Tunisia, hanno avuto lunedì un ottimo mercato solo in parte mantenutosi martedì. Mercoledì la speranza una prossima ripresa delle trattative col Fln algerino ha dato un nuovo impulso ai titoli petroliferi del Sahara e l'animazione in questo settore ha finito per trascinare verso una moderata ripresa la maggior parte del listino. Giovedì questa tendenza si è accentuata, i prezzi andati progredendo per tutta la giornata e la chiusura è avvenuta sui massimi. Ancora una volta particolarmente favoriti i petroli, i chimici, i meccanici. Il clima pareva cambiato; è bastata una leggera schiarita nelle prospettive di soluzione della questione algerina per ridare attività e ottimismo alla Borsa.

Il miglior clima generale è mantenuto e si è diffuso nella riunione di ieri, ultima della settimana.

Francoforte, 7 ottobre.

(s.) Borsa incolore e poco attiva per tutta la settimana. Uno spunto ripresa lunedì non ha avuto seguito e nelle giornate successive il mercato non ha trovato motivo per uscire dallo stato incertezza che lo pervade già da tempo. Alterni movimenti irregolari hanno lasciato le quotazioni chiusura press'a poco ai livelli della chiusura della settimana scorsa.

Concluso il congresso a Torino

Gli ingegneri del traffico discutono sui parcheggi

Con discussione dell'ultimo riguardante i parcheggi nei centri cittadini con la votazione di alcune mozioni si è concluso ieri al Politecnico il Congresso nazionale degli ingegneri del traffico. In questa mozioni affiorati anche i problemi dibattuti nel primo giorno, cioè i mezzi regolare la circolazione e i progressi tecnici nella costruzione dell'autoveicolo utili per la sicurezza della circolazione.

I prezzi delle materie prime

In rialzo il rame, il cotone e la lana

Piombo e zinco irregolari - Stagno, gomma e cereali deboli

COTONE — Tendenza sempre ferma a Nuova York. I rialzi già da tempo in atto per il disponibile si sono estesi anche alle consegne future. La domanda più vivace previsione che la produzione della nuova campagna risulti inferiore alle stime e che le operazioni del raccolto siano in ritardo. Il *middling* disponibile è quotato a 33,55 cents per libbra (lire 485-488 per Kg.). Quotazione media per la consegna ottobre 34,50 (circa 470) e per la consegna dicembre cents (482 lire per Kg.).

LANA — Debole in apertura, il mercato di Londra è andato progressivamente rafforzandosi nel corso della settimana. I fattori di sostegno, quali una certa riluttanza da parte dei venditori e l'arresto della fase discendente alle aste australiane, sono stati poi coadiuvati dall'annuncio di giovedì della diminuzione del tasso di sconto. Per consegne ottobre i *Merinos* sono stati pagati sino a un massimo 100 e 1/4 pence per libbra (lire 1.610 per Kg.) e per la consegna a dicembre e gennaio 98 e 3/4 pence per libbra (1.585 lire per Kg.).

JUTA — Aperti sui livelli della settimana precedente, i prezzi della juta sono successivamente aumentati due sterline per tonnellata lunga per i *firsts* e diminuiti di due sterline per i *lightnings*. Le quotazioni a rispettivamente 138 e 110 sterline per tonnellata (244 e 195 lire per chilogrammo) confermano l'abbondanza delle offerte per la qualità correnti e la relativa scarsità della qualità superiori. Si ha però ancora l'impressione che i rifornimenti continuino ad essere misurati evitare sbalzi di prezzo. In chiusura i *first* si quotavano a 137 sterline per tonnellata (242 lire al chilogrammo), mentre i *lightnings* si mantenevano invariati.

STAGNO — Al Metal Exchange di Londra prezzi cedenti dopo i rialzi della scorsa settimana. La debolezza del mercato di Singapore e la notizia che la General Services Administration degli Stati Uniti immetterà sul mercato americano altre mille tonnellate prelevate dal fondo di quattromila già a sua libera disposizione, hanno esercitato un'influenza deprimente sul mercato. Infatti la domanda americana verrà per i prossimi giorni soddisfatta direttamente da New York senza bisogno di effettuare ordinazioni a Londra. Su quest'ultima piazza i prezzi di chiusura della settimana sono: 938 sterline tonnellata per il disponibile e 943 sterline per la consegna a tre mesi, pari rispettivamente a circa 166 mila lire e 167.700 lire per quintale.

RAME — Apertura di settimane debole. La scarsa attività d'affari, le poco favorevoli notizie provenienti da New York, nonché l'aumento delle scorte nei magazzini della Borsa metalli a Londra facevano perdere lunedì altre due sterline per tonnellata. Successivamente, in seguito a migliori indicazioni dal mercato americano e ad un certo ravvivarsi degli acquisti, i prezzi sono risaliti a 228 sterline per tonnellata (40.500 per quintale) il disponibile e a 230 sterline (40.700 lire per quintale) per la consegna a tre mesi. Si sono avuti così complessivamente nella settimana rialzi di circa sette sterline per il pronto e di quattro sterline per le consegne a tre mesi.

PIOMBO e ZINCO — Andamento irregolare per entrambi i metalli. Più debole lo zinco che, sceso lunedì a 71 ¾ sterline per tonnellata (12.568 lire al quintale), risaliva martedì a 74 sterline (13.080 lire al quintale) sotto l'influenza del rame, ridiscendeva in chiusura a sterline (12.750 lire al quintale), data la poco favorevole situazione industria automobilistica, che attraversa un momento scioperi e riduzione degli orari lavoro.

Dal canto suo il piombo ha oscillato 63 sterline e ¾ e 63 sterline e mezzo per tonnellata (da 11.000 a 11.225 lire al quintale), per chiudere una frazione sopra le 63 sterline.

GOMMA — Prezzi lievemente cedenti. Tanto a Londra quanto a New York e a Singapore il volume di affari è stato limitato. I prezzi per il n. 1 RSS hanno oscillato da un minimo lunedì di 24 e 1/4 pence per libbra (390 lire il chilogrammo) a un massimo 24 e 3/4 pence (397 lire) registrato giovedì e venerdì per consegna ottobre; e a 24 e mezzo (393 lire al chilogrammo) e a 24 e 3/4-24 e 7/8 (lire 397 e 398 al chilogrammo) per consegna novembre-dicembre. Per consegna primo trimestre dell'anno prossimo si è quotato da 25 pence (400 lire al chilogrammo) a 25 1/4 (405 lire al chilogrammo).

CEREALI — A Chicago una maggiore pressione dell'offerta ha ulteriormente indebolito il mercato. I ribassi però sono stati contenuti nei limiti di due cents per libbra. Durante la settimana Tunisia ed Egitto hanno proceduto a forti acquisti di frumento. La domanda è mantenuta piuttosto attiva e notizie dall'Estremo Oriente fanno prevedere una prossima ricomparsa sul mercato canadese della Cina, che ha bisogno importare ancora grosse quantità di grano. Le chiusure sono avvenute sui minimi della settimana, salvo che per il frumento, alle quotazioni seguenti: frumento 203 cents per bushel 60 libbre (4660 lire al quintale); granoturco 107 3/4 cents per bushel di 56 libbre (2560 lire al quintale); segala 113 cents per bushel di 56 libbre lire al quintale); 66 3/4 cents per bushel di 32 libbre (2900 lire al quintale).

Due catene di ristoranti fuse in Inghilterra

Londra, 7 ottobre.

Due tra le maggiori personalità nel campo della bella vita londinese, raggiunta la fama e la ricchezza, hanno deciso, evidentemente per raddoppiare fama e ricchezza, di unire le rispettive reti per formare un'unica grossa organizzazione.

Si tratta di Charles Forte, nativo italiano e noto come «Mr. Piccadilly» e Carl Heimann, oriundo danese, capo proprietario catena «Mecca» di ristoranti e da ballo.

Il valore globale dell'intera nuova rete è valutato intorno a circa 35 miliardi di lire.

La macchina cambiavalute

Una hostess spiega il funzionamento della [illegible] china installata all'aeroporto di New York: cambia in moneta americana qualsiasi valuta [illegible] (Tel.)

Note di agricoltura

L'uva nell'alimentazione

Zucchero, sali, vitamine giovano all'organismo - Per il crescente consumo, anche i produttori si stanno orientando verso le qualità più richieste

In relazione al crescente consumo di uva anche la produzione si sta orientando sulla qualità più richieste e molti nuovi vigneti si stanno impiantando anche nel Centro e nel Nord.

L'uva da tavola proviene prevalentemente dalle Puglie (Bari, Barletta, Biscaglie, Rutigliano, ecc.) e la produzione nazionale si aggira sui 7 milioni di q.li, di cui circa milione e mezzo esportati. La varietà che viene maggiormente consumata è la *regina bianca*, coltivata a tendone, con produzione di q.li per ettaro ed oltre. La varietà «Cardinal», introdotta sui mercati da pochi anni non ha avuto un largo favore presso il consumatore dal Settentrione.

Sono varietà pregiate molto adatte per il consumo: la Regina dei vigneti, la Panse, la Chasselas dorè, la Primula, l'Italia ed altre. Da noi si coltiva anche la Luglienga, la Perla di Csaba, il Chasselas dorato e rosa, la Bogal 15.

Il consumo dell'uva per la alimentazione, specie nelle regioni settentrionali, si estende anche alle uve da vino quali le varietà Cortese, Dolcetto, Moscato bianco, Favorita, Schiavona Trentino, Moscato d'Amburgo, Erbaluce, Bonarda, ecc. le quali, pur avendo acini a grappoli appariscenti come la Regina ed altre, sono ugualmente adatte per la cura dell'uva. Quest'anno la ricchezza di zuccheri (fino al 22-24%) contenuti in gran parte della uva da vino ha favorito un più largo del prezioso alimento.

Ogni anno gli organi Ministeriali ed i Comitati prefettizi insistono sulla propaganda per il consumo dell'uva perchè è un alimento sano, genuino, non alterabile e di sicuri benefici effetti per tutti i consumatori di qualsiasi età, sesso e stato di salute. Purtroppo si riscontre ancora troppa disparità tra il prezzo al produttore ed al consumatore il quale questo anno è stato uno contro due e tre volte Maggior diffusione dovrebbero avere le «bancarelle» onde facilitare e renderg comodi gli acquisti al pubblico.

L'uva, a distanza di secoli, è più che mai apprezzata come dispensatrice di sostanze migliorative della salute umana, essa rappresenta un alimento completo per ciò che contiene. Lo zucchero della polpa è subito assorbito dall'intestino e sviluppa energia e calore; i sali minerali sono numerosi, entrano nella formazione dell'emoglobina del sangue e facilitano il ricambio e l'eliminazione della scoria dall'organismo; la vitamina C e la E (questa è prevalente nelle uve bianche o poco colorate) giovano e costituire una riserva di difesa dell'organismo per la stagione invernale.

Le proprietà terapeutiche dell'uva sono ormai note e ne vengono avvantaggiati specialmente gli individui ammalati di uricemia, gotta, arteriosclerosi, calcolosi del fegato e renale e costipazione intestinale. L'uva è un alimento disintossicante, non fa ingrassare e può essere mangiata a stomaco vuoto e come complemento dopo i pasti.

Carlo Rava

Mercati delle uve

Acqui — Barbera 650 Mg. al prezzo medio di L. 736 il Mg.; brachetto 580 Mg. al prezzo medio di L. 940.

Montabone — Barbera 1050 Mg. al prezzo medio di L. 720 il Mg.; freisa Mg. al medio di L.

Alice Bel Colle — Barbera Mg. al prezzo medio di L. 780.

Rivalta Bormida — Barbera 970 Mg. al prezzo medio di L. 725; brachetto 640 Mg. prezzo medio di L. 820.

Asti — La vendemmia in tutto l'Astigiano è terminata: quest'anno è stato per la nostra provincia uno dei migliori per quanto riguarda qualità, mentre per la quantità non si conoscono ancora i dati definitivi della produzione poichè i mercati delle uve non sono ancora Fino ad oggi sono stati venduti oltre un milione di di uve, di cui 560.000 a prezzo contrattato e 440.000 con riferimento alle mercuriali della Camera di Commercio: ad Asti stati venduti 5600 Mg. di barbera a L. 735 e 3000 di uva a 610 lire.

Cellamonte — Mg. 4651 di uva barbera a L.

Canzano — Mg. 5684 di uva barbera a L. 745.

Cuneo — Media ponderata prezzi dei prezzi delle uve praticati su tutti i mercati provincia fino al 6 ottobre: barbera Mg. 378.337,8 al prezzo medio di L. 816,41; dolcetto Mg. 608.743,9 al prezzo medio di L. 641,53; freisa Mg. 46.317 al prezzo medio di L. 773,27; nebbiolo delle zone di produzione del barolo e del barbaresco Mg. 30.479,5 al prezzo medio di lire 1.533,64; nebbiolo delle zone di sinistra Tanaro Mg. 34.923 al prezzo medio di L. 1.018,37; moscato Mg. 117.946 al prezzo medio di L. 637,04; uvaggio Mg. 11.700 al prezzo medio di lire 668,57.

Oltre a quelle del e del bracchetto, si esaurite pure le contrattazioni della freisa, in seguito all'avvenuta ultimazione della vendemmia.

Standard — Oggi in occasione del mercato settimanale la contrattazione delle uve si è svolta: nebbiolo Mg 2160 a L. 710 il Mg.

Bagnolo Mont. — Uva bianca cortese 750-790.

Lagna — Dolcetto uvaggio

Malaga — Dolcetto 750-770.

Novi Ligure — Uva da tavola: cortese 800-900 lire al Mg.; comune 700-850; nebbiolo 900-960; regina 1000-1200. Uva da vino: uvaggio misto comune 650-670 al Mg.; dolcetto e barbera 730-750.

Caprista d'Orba — Uvaggio misto comune 650-680 al Mg.; uva bianca cortese 680-730; dolcetto e barbera 750-780.

Gavi Ligure — Uva bianca cortese 720-750 lire al Mg.

Altri mercati

Bestiame — Flessione dei prezzi del bestiame da macello, equilibrato quello da vita e da allevamento. Da ieri sono sospese le importazioni di carni e di animali vivi. Si profila un miglioramento. Cedenti nel Per la razza bovina piemontese da macello, al chilo, peso vivo, franco mercato: buoi 270-330; vitelloni 280-320; vitelli ; vitelli della 480-650; vitelli sanati 560-620; vitelli della coscia di allevamento 1100-1300; vacche da macello di 2a cat. 100-220; vacche da produzione 180.000-220.000 al capo. Suini grassi 340-350 al chilo. A Fossano: polli nostrani 500-600; polli d'allevamento 300

Cereali — Mercato stazionario per il grano e buone prospettive per il risone. Grano di qualità tenera buono-mercantile il q.le; qualità fino 6400; granoturco ibrido 3700-3800; risoni, nuovo raccolto, a Vercelli: Pierrot 5500-5700; Marsaglia 5600-6200; R. B. 6500-7000; Arborio 6300-6500; tutti oltre L. 1070 quale diritto di contratto.

Foraggi e paglia — A Fossano: prezzi sostenuti, richiesta dalle zone con terreni asciutti. Fieno maggengo 3000-3100, in altre località da 2800 a 2900; ricetta 2900-3000; terzuolo 2750-2850; paglia di grano imballata 1780-1850.

Vini — Prezzi sostenuti e richieste di tutti i tipi di vino. La vendemmia volge al termine. Canale Monferrato: barbera di 12-12 gr. 7500-8500; id. sup. 13-14 gr. 9800-10.750; grignolino extra 12.000-13.500; freisa dolce 7800-8 secca sup 7400-7600; dolcetto 7500-8100; bonarda d'Asti 9700-9300; cortese bianco secco 10-11 gr. 7100-7600; malvasia rosa 8300-8800; uvaggio Monferrato corrente di 10-11 gr. 5650-6100; bianco 12.000-13.500.

e. s.

Servizio FIAT anche sulla Autostrada del Sole

Aree di servizio già in funzione con assistenza continuativa

Lodi (lato ovest) al Km. 15,1 (tratto Milano - Bologna)

Roncobilaccio (lato est) al Km. 242,6 (tratto Firenze - Bologna)

Aglio (lato ovest) al Km. 255,6 (tratto Bologna - Firenze)

Firenze (lato nord)

Servizio Fiat dappertutto

PLURIGAMMA

un nuovo ritrovato contro la SORDITÀ

Provare il "plurigamma" non dovrebbe rappresentare solo una curiosità, ma un vivo desiderio per i deboli di udito che abbiano a cuore la radicale soluzione del loro problema, perchè

consente una chiara e confortevole audizione come mai prima d'ora era stato possibile ottenere

riceve, amplifica e riproduce tutte le frequenze comprese fra 200 e [illegible] cicli p. s.;

il circuito a transistors assicura un alto coefficiente di amplificazione all'apparecchio;

è priva di distorsione anche ai più alti livelli di amplificazione

Visitate il nostro consulente a:

Novara: lunedì [illegible] a lunedì 23 ottobre, presso: Ottica L. Eclione, corso Italia 15 telef. 21-183. Informazioni tutti i giorni.

Alessandria: lunedì 9 ottobre, presso Albergo Alli Due Buoi Rossi.

Asti: mercoledì 11 ottobre, presso Albergo Reale, piazza Alfieri.

Biella: giovedì 12 ottobre, presso Albergo Principe, via Gramsci.

e tutti i giorni a:

TORINO: Concessionario Ditta CARANDO, via Gobetti 5, telefono 44-773.

Meroury ELETTRONICA

Sede centrale: MILANO [illegible] MATTEOTTI, 10
Telefoni 799.128 - [illegible]

ANNUNCI ECONOMICI

13 Offerte impiego L. 110 p.p.

(Continua da pag. 12)

SOCIETA' metalmeccanica precisione stellina assumerebbe all[illegible] capo officina [illegible]ta esperienza, [illegible] capacità tecniche. Scrivere referenziando Casella Postale n. [illegible], Palermo. A78573

SOCIETA' [illegible]e autoservizi cerca alcuna persona per ufficio movimento. Manoscrivere curriculum: «Pubblicità Stampa 1171 — Torino». A78270

STABILIMENTO assume impiegate pratiche contabilità ufficio, presenza, età. Telefonare 240-430. A78572

**STIPENDIO ADEGUATO OFFRE PRIMARIA AZIENDA COMMERCIALE CON SEDE IN TORINO AD ELEMENTO DA ASSUMERE COME CAPO MAGAZZINIERE. RICHIEDONSI ATTITUDINI AL COMANDO, INIZIATIVA, ESPERIENZA. INVIARE CURRICULUM, DETTAGLIANDO POSTI OCCUPATI E REFERENZE CONTROLLABILI; SI ASSICURA LA MASSIMA RISERVATEZZA. SCRIVERE: «PUBBLICITA' STAMPA 88 — TORINO». 20461

STUDIO professionale assume signorina abile ufficio, anche prima impiego. Scrivere: «Pubblicità Stampa [illegible] — Torino». A77689

[illegible] carpenteria metallica leggera e media per direzione ufficio tecnico progettazione, calcoli, preventivi cercasi da Società torinese. Scrivere: «Pubblicità Stampa [illegible] — Torino».

TRADUZIONI recapito inglese tedesco affidansi competente. Scrivere: «Pubblicità Stampa 1128 — Torino». A77808

VENTIDUENNE licenza assicurativo bancaria pratica commerciale impiegherebbesi, ottima referenza. Scrivere: «Pubblicità Stampa 6284 — Torino». A78299

14 Domande Lavoro L. 40 p.p.

A persona distinta offresi con auto propria solida fiducia, anche pensione. Telefonare 553-926. A79299

ABILE istruttrice offresi casa signorile quattro ore pomeriggio zona S. Rita, Crocetta. Scrivere: «Pubblicità Stampa 9239 — Torino». A78604

AGGIUSTATORE 1ª categoria, capo squadra montaggio macchine utensili e semiconfezionate, perfetta conoscenza disegno tecnico italiano, offresi miglioramento a media industria. Scrivere: «Pubblicità Stampa 5275 — Torino». A78334

AIUTANTE [illegible] volenteroso offresi subito, disposto trasferirsi. Tel. 392-825.

ALESATORE fresatore specializzato libero mezza giornata offresi. Scrivere: «Pubblicità Stampa 1179 — Torino».

AUTISTA autoferrista offresi tempora. Placido, corso Monculleri 11, Torino.

AUTISTA con patente C offresi presso ditta o privato. Tel. 753-959. A78775

AUTISTA falegname 30enne patente C esperto[illegible] referenziato offresi. Telefonare 254-352.

AUTISTA patente C. [illegible] offresi telefonare [illegible] A78281

AUTISTA patente C pratico [illegible] offresi, libera subito. Tel. 670-281. A78377

AUTISTA patente B-E 40 anni pratica, libero mezza giornata offresi servizio privato per vettura. Telefonare 894-689.

AUTISTA piemontese volenteroso offresi libero [illegible] subito, patente C, [illegible] città e provincia. Telefonare 961-236. A79411

AUTISTA praticissimo città, patente B-E recuperebbesi - periodo 4-5 mesi oppure saltuariamente. Telefonare 793-869.

AUTISTA rectificatore pluripatentato patente B pratico città offresi. Telefonare 686-394. A78066

AUTISTA T-E offresi, anche garagista. Telefonare 241-593. A78152

AUTISTA C, magazziniere, anche privato, presenza, pratico città, esclusi lavori pesanti, offresi. [illegible]: «Pubblicità Stampa 6271 — Torino». A78325

AUTISTA E pubblica pratico pullman e camion libero subito offresi. Telefonare 370-476. A77815

AUTISTA 30enne tedesco patente C praticissimo città lingua pratica offresi ditta o privato. Tel. 870-614. A79376

AUTISTA 31enne, patente E, libero subito offresi. Scrivere: «Pubblicità Stampa 1139 — Torino». A78129

AUTISTA 31enne, patente E, offresi serio ditta, libero subito. Telef. 672-696 Torino. A79279

CAMERIERE pienamente 25enne, lunga pratica, bella presenza offresi subito, trasferirsi ovunque. Telefonare 44-902.

CAMERIERE tuttofare con patente auto offresi presso trattoria o privato. Telefonare 873-497 dalle ore 7 alle ore 12.

CAMERIERE 22enne bella presenza offresi a ristorante bar dancing. Scrivere: «Pubblicità Stampa 9232 — Torino».

CINQUANTACINQUENNE agricoltore e pratico ogni altro lavoro offresi pomeriggio, compenso adeguato. Telefonare 378-480. A80122

CINQUANTENNE fornito patente commerciale offresi lavoro di fiducia, qualunque ditta similare consigliando. Telefonare 37-363. A78103

CINQUANTENNE patente occuperebbesi magazziniere fattorino guardiano notturno cauziona. Telefonare 378-420.

COLLAUDATORE meccanico registratore offresi per industria controllo lavorazione, tempi, segretariato officina, dipiomato. Scrivere: «Pubblicità Stampa 3281 — Torino». A76787

COLLAUDATORE trapezista benestarista specializzato, esperto prodotti grezzi e finiti, attrezzature meccaniche ed strumentazione occuperebbesi perfettibilmente inserito ridotto o lavoro proprio domicilio. Scrivere: «Pubblicità Stampa 6372 — Torino». A78330

COLLAUDATRICE guarnizioni gomma, esperienza quindicennale, occuperebbesi seria ditta. Scrivere: «Pubblicità Stampa 7256 — Torino». A80172

COMMESSA [illegible] pratica panetteria occuperebbesi solo mattino. Possibilmente vitto alloggio. Telefonare 780-435.

COMMESSO impresa lavori offresi. Ferro Luigi, 140 Carmagnola, Torino.

COMMESSO volenteroso ottime referenze offresi. Telefonare 280-040.

COMPETENTE elettrodomestici assistenza clienti offresi presso ditta. Scrivere: «Pubblicità Stampa 9188 — Torino».

CONIUGI cinquantenni cercano custodia Villa in Riviera, Arizoni, via C. Alimonda 7, Torino.

CONIUGI cinquantenni piemontesi cercano portineria, massima serietà. Scrivere: «Pubblicità Stampa 7181 — Torino».

CONIUGI figlio occupato cercano custodia villa, praticissimi giardinaggio, eventuali lavori domestici, referenziati. Scrivere, telefonare: Rinaldi, Rapallo 383-424.

CONIUGI giovani, meglio tutto fare, marito giardiniere, domestico, cercano sistemazione adeguata. Telefonare 687-139.

CONIUGI piemontesi offronsi per portineria con pulizia scale. Telef. 637-421.

[illegible] [illegible] posto offresi come custodi [illegible] marito [illegible] patente ventennale. Telefonare 80-365.

[illegible] [illegible] piemontesi cercano portineria. Tel. 336-276. A78761

CONIUGI soli piemontesi mezz'età custodi giardinieri offronsi pulizze signorile stato domestici. Telefonare 678-834.

CONIUGI [illegible] pensionati cercano portineria, mill pratese. Telef. 680-781.

COPPIA marito autista domestico, moglie cuoca tuttofare, praticissimi, referenze offronsi. Scrivere: «Pubblicità Stampa 3281 — Torino». A77866

CUOCO offresi albergo o ristorante. Telefonare 654-655. De Gei Giulio, via S. Donato 13, Torino. A79073

CUOCO provinciale con referenza offresi ristorante alberga famiglia. Tel. 653-572.

DICIANNOVENNE militesente apprendista dire anni tornitore officine precisione occuperebbesi lavoro adeguato. Telefono 889-671. A77644

DICIOTTENNE offresi fresatore tornitore con diploma 1ª categoria. Telef. 671-547.

DIPLOMATA estetista pedicure offresi. Telefonare 782-128. A77474

DONNA mezz'età offresi pomeriggi lavori casalinghi oppure due serali qualsiasi giorni. Per informazioni rivolgersi via Consolata 1 bis, portineria.

DONNA istituzione fidata offresi mattina. Tel. 653-572. A77935

EX-AGENTE di custodia offresi per servizio notturno. Tel. 253-893.

EX-CARABINIERE, vigile [illegible] recuperebbesi mezza giornata. Scrivere: «Pubblicità Stampa 7153 — Torino».

EX-CARABINIERE [illegible] anni operatore cinema elettricista pratico ufficio offresi. Telefonare 527-584. A77091

EX-GUARDIA [illegible] Pubblica Sicurezza, frequentante collo prescrizione offresi sorvegliante, guardiano, o qualsiasi altro lavoro fiducia. Scrivere: «Pubblicità Stampa 1108 — Torino». A79074

EX-ISTRUTTORE impiegherebbesi come autista da ditta o privato. Tel. 490-061.

EX-M[illegible]SCIALLO Polizia offresi posto fiducia, sorveglianza personale, portineria stabilimento, magazziniere o qualsiasi posto decoroso, munito patente guida. Telefonare 385-584. A78885

FAMIGLIOLA piemontese contadini praticissimi, offronsi mezzadri o salariati. Scrivere: «Pubblicità Stampa 7160 — Torino». A79352

FATTORINO con Ape [illegible] trasporti città mezza giornata mattino. Telefonare 279-612. A79053

FATTORINO patente B con o senza propria auto offresi presso ditta, mezza giornata. Scrivere: «Pubblicità Stampa 7252 — Torino». A80168

FUOCHISTA 45enne occuperebbesi. Telefonare 367-895. A78611

GIOVANE referente [illegible] volenteroso offresi per [illegible] oppure qualsiasi lavoro. Tel. 385-552. Gilberto.

GIOVANI soci cercano portineria, elettricista impiegato presso grosso stabilimento. Scrivere: M. L., via Magenta 61, Torino. A77673

[illegible] custode, lavori fiducia, referenziato, offresi. [illegible] 742-354.

[illegible] [illegible] occuperebbesi bambini compagnia convenzione pomeriggio [illegible] Telefonare 283-837 dopo ore 14. A78802

MAGAZZINIERE persona di fiducia achi[illegible] offresi. Telefonare 791-991.

MECCANICO pensionato offresi lavori montaggio piccola apparecchiature. Telefonare 765-887. A78340

MECCANICO qualificato, 28enne, disposto imbarco presso Società navigazione. Scrivere: «Pubblicità Stampa 7212 — Torino». A79455

MEZZA età, pratica, occuperebbesi drogheria, alimentari, panetteria, anche mezza giornata. Telef. 886-466.

MILITESENTE offresi lavori notturni o turni, magazziniere, garagista, distributore. Telefonare 885-411. A78806

OFFRESI a giornata praticissima andamento casa, presenza, referenziata, perfetta igiene. Telefonare 220-422.

OFFRESI cuoco ristoranti mense. Barale, Vanchiglia 14, Torino. A76479

OFFRESI diciannovenne, patente B, pratica città e fuoricitta. Scrivere: Giordano, via della Rocca 27 (presso Decaludo). A76747

PASTICCERE provetto panettoni disposto recarsi ovunque. Scrivere: «Pubblicità Stampa 3324 — Torino». [illegible]

PASTICCERIE ditta, rappresentanze, militesente, piemontese, lunga pratica, offresi. Scrivere: «Pubblicità Stampa 7208 — Torino». A78135

PENSIONATA cinquantacinquenne offresi giornata anche a ore signora sola, per compagnia e lavori leggeri. Telefonare dalle ore alle undici 884-542.

PENSIONATA disposta ore giornaliere, offresi presso istituti, qualità guardarobiera, aiuto cucina, servizio tavola pulizia. Scrivere: «Pubblicità Stampa 3258 — Torino». A76786

PENSIONATO cinquantaseienne uomo fiducia referenziato occuperebbesi lavori decorosi aiuto magazzino pulizia anche mezza giornata. Scrivere: «Pubblicità Stampa 7159 — Torino».

PRATICISSIMO orticolo pianpolese con famiglia, offresi anche custode, miti pretese. Scrivere: «Pubblicità Stampa 7160 — Torino». A78331

QUARANTANOVENNE presenza, distinta, referenziata, offresi governo casa persona sola anche compagnia. Scrivere: «Pubblicità Stampa 1165 — Torino».

QUARANTENNE piemontese, auto, cauzionabile cerca seria sistemazione fidanzina o custoriale, conoscenza lingue. Serietà. Telefono [illegible] A79114

QUARANTOTTENNE piemontese offresi come fattorino [illegible], referenze cauzionando. Scrivere: «Pubblicità Stampa 7169 — Torino». A79337

[illegible] 16enne licenza commerciale offresi ramo foto lito apprendista. Telefonare 291-205. A77477

[illegible] trentaduenne offresi ore, [illegible] giornata, S. Rita. Telefonare 320-894. A77476

RETTIFICATORE interno esterno disegno offresi per turni. Scrivere: «Pubblicità Stampa 6287 — Torino».

SIGNORA piemontese senza limiti, pratica pulizia scale cerca 3 scale, turriem Milano, e compatibile tram 18, 10, 15. F. Telefonare 289-829. A77514

TAGLIATORE serio provetto offresi ore libera sartoria fine. Scrivere: «Pubblicità Stampa 9219 — Torino». A78770

TRENTASETTENNE ex-commesso, libero mezza giornata occuperebbesi qualsiasi lavoro fiducia. Scrivere: «Pubblicità Stampa 7175 — Torino». [illegible]

TUTTOFARE offresi a giornata oppure a ore. Tel. 235-935. A77393

UNIVE[illegible]ARIO cerca lavoro notturno come portiere guardiano benzinaro. Mill pretese. Scrivere: «[illegible]bblicità Stampa 3118 — Torino». A79101

VEDOVA sola occuperebbesi compagnia andamento casa persona sola. Telefonare 661-125. [illegible]

VENTIQUATTRENNE, falegname, pratico negozio mobili e segheria offresi, [illegible] lontano 273-993. A79495

VETRINISTA diplomato offresi allestimenti serali. Telefonare 672-036.

15 Offerte Lavoro L. 110 p.p.

A.A. CANICERIA Fournier assume tagliatori macchinisti ed apprendiste. Telefonare 772-625. [illegible]

A. MACLIERISTE domicilio macchina 12 offresi lungo contratto lavoro reale diminuito in serie, ben pagato. Magliefio, via Pinelli 23. A80115

A brava ragazza tuttofare anche primo servizio, famiglia industriale torinese, semplice [illegible] offre trattamento familiare ed altissimo stipendio. Telefonare [illegible]. A78727

A pensionato solo Istituto Scolastico offre posto bidello. [illegible] «Pubblicità Stampa [illegible] — Torino». 640

A pellicciaia intelligente capacissima affidesi direzione elegante negozio avviato, buonissimo condizioni. Scrivere: «Pubblicità Stampa 7145 — Torino».

A [illegible] con [illegible] coniugi soli alloggio [illegible] offronsi adeguata sistemazione in buona e fidata. Tel. 509-038 o scrivere: «Pubblicità Stampa 1115 — Torino».

A.A. CANICERIA Fournier assume tagliatori macchinisti ed apprendisti. Telefonare 772-625.

A. MACLIERISTE domicilio macchina 12 offresi lungo contratto lavoro reale diminuito in serie, ben pagato. Magliefio, via Pinelli 23. A80115

A brava ragazza tuttofare anche primo servizio, famiglia industriale torinese, semplice [illegible] offre trattamento familiare ed altissimo stipendio. Telefonare [illegible]. A78727

A pensionato solo Istituto Scolastico offre posto bidello. [illegible] «Pubblicità Stampa [illegible] — Torino». 640

A pellicciaia intelligente capacissima affidesi direzione elegante negozio avviato, buonissimo condizioni. Scrivere: «Pubblicità Stampa 7145 — Torino».

A [illegible] con [illegible] coniugi soli alloggio [illegible] offronsi adeguata sistemazione in buona e fidata. Tel. 509-038 o scrivere: «Pubblicità Stampa 1115 — Torino».

ABBIGNA paraggi Crocetta tuttofare 9-12, pulizia, stiro e ragazzina tuttofare fissa, diciottenne mensili. Tel. 895-339.

[illegible] tuttofare fissa, pegnolo, massimo 30enne. Negozio corso Moncalieri 259. A77538

ABILE commessa casalinghi presenza cercasi. Tel. 781-650, ore pasti.

ABILE giovane tuttofare fissa, cerca famiglia due persone. Tel. 553-405.

[illegible] idraulico elettricista cercasi, Nicola, S. Massimo 40, tel. 82-052.

ABILI maestrinide per confezioni cercasi pago massima. Ditta, via Goffredo 38. Telefonare 288-876. A78113

ABILI [illegible] lavorante stiratrice apprendista sarta cercasi. Manielli, via Pinelli 39. A80128

[illegible] **MACCHINA (PRESSE, TRAPANI, MONTAGGIO, ECC.) ASSUME IMPORTANTE COMPLESSO MECCANICO AMPLIAMENTO QUADRI. RICHIEDONSI PRECEDENTI SPECIFICI. SCRIVERE: «PUBBLICITA' STAMPA 6265 — TORINO».** A78306

AFFILATORE ciseliatrice attrezzatura cercasi. Presentarsi Vebos, strada antica Collerino 190/10. A76650

[illegible] meccanico specializzato per manutenzione impianti cerca importante complesso industriale periferia Torino. [illegible] «Pubblicità Stampa 9241 — Torino». A76858

[illegible] stagnini lattonieri primaria ramificata importante industria meccanica. Presentarsi [illegible] Ballarini 17. A78581

AIUTANTI apprendista sarta cercasi. Presentarsi Piemonte, Sacchi 48.

AIUTANTINA sarta cercasi. Telefonare 775-785. A78548

ALIMENTARIO cerca commessa oppure [illegible] tuttofare [illegible] vitto alloggio. Tel. 887-105. A78072

AMBOSESSI cercansi cuginetti inizio consumo nazionale. Mascarò, via Catellae 11.

APPRENDISTA confezionista maglieria e taglicuore cercasi. Telefonare 855-049.

APPRENDISTA modellatore in legno quattordicenne cercasi, Parola, via Montenero 13. A78281

ASSUME apprendista regolarissima gioranissima e lavoranti finissima sartoria uomo. Telefonare 519-246. A78240

ASSUMESI aiuto massaggiatore disposto versare forte cauzione posto adatto anche a pensionato o ritirato affari. Mandare scrivere già a precedenti occupazioni. Massima serietà e garanzia. Scrivere: «Pubblicità Stampa 32 — Torino».

ASSUMIAMO giovane militesente referenziato per stazioni fattorino e lavori diversi. Tel. 799-501, ore ufficio.

ASSUMIAMO immediatamente due aiutanti anni 22-40 incensurati, entusiasti, volenterosi, referenziatissimi disposti offrire garanzie. Stipendio mille L. 60.000 mensili. Presentarsi solo se in possesso dei requisiti richiesti a: Stradella, Corso 17 bis, lunedì martedì [illegible] 14-20.

ASSUMIAMO operaio e operai specializzati apparecchi meccanici precisione. Wilson, Passo Buole 21. A77796

ASSUMIAMO 16-17enne fattorino aiuto magazzino. Scrivere: «Pubblicità Stampa 1169 — Torino». A79258

ASSUMO apprendista pratico cucina, buona paga, vitto, alloggio. Telefonare 753-255. A78796

ASSUMO ragazza volenterosa per laboratorio stampa. Presentarsi Fassino, via Speno 37. A75340

AUTISTA impiego fisso per Torino paga mensile patente B giovane ditta seria; altro trattoriale pratico cercasi da seria ditta. Presentarsi CLIET, tel. 250-921.

AUTORIMESSA cerca notturno. Scrivere: «Pubblicità Stampa 7239 — Torino».

AZIENDA importante nazionale cerca autista esperto consegne città di Torino. Scrivere: «Pubblicità Stampa 9269 — Torino». A78908

AZIENDA meccanica cerca aiutoi, giovane, volonto, patente B per camion Fiat 626, anche con mansioni di servizio magazzino. Scrivere: «Pubblicità Stampa 6290 — Torino». A78285

BAMBINAIA referenze ineccepibili cerca distinta famiglia una bambina. Scrivere: «Pubblicità Stampa 3310 — Torino».

BUSTAIA completa cercasi per lavorazione non di serie. Tel. 520-725.

CALZATURIFICIO cerca orlatrice interna. Presentarsi via La Thuile 31 o telefonare 30-721. A78585

CALZOLAIA abilissima cercasi. Sartoria Verna, via Lagrange 47.

CAMERIERA o tuttofare fissa cerca distinta famiglia quattro persone. Telefonare 683-818. [illegible]

CAMERIERA tuttofare fissa, giovane [illegible] Libertà [illegible] ed festivo. Telefonare 674-406. A78393

CAMICERIA uomo assume abilissime stiratrici ed macchiniste ed apprendiste. Retribuzione massima. Telef. 685-340.

CARROZZERIA cerca apprendisti verniciatori con meno di un anno di pratica. Strada Carignano 46/3, Moncalieri.

CASA spedizioni cerca aiutoti praticissimi città. Telefonare 57[illegible].

CENTOCINQUANTAMILA mensili, un mese ferie offresi per abilissimo primo pasticciere. Età, pasti occupati. Scrivere: «Pubblicità Stampa 6282 — Torino».

CERCANSI aggiustatori montatori [illegible] lici meccanico gruppi meccanici. Scrivere: «Pubblicità Stampa 3343 — Torino». A78536

CERCANSI apprendisti 1ª categoria per manutenzione e tornitori attrezzeria. Presentarsi Sant'Ambrogio 21. A79533

CERCANSI apprendiste commesse 16enni referenziate. Rivolgersi Giulio Cesare 105 oppure S. Donato 45, Martini.

CERCANSI commessi veramente pratici e competenti materiali elettrici in genere. Ottimo trattamento. Esigonsi referenze. Scrivere: «Pubblicità Stampa 7182 — Torino». A79429

CERCANSI [illegible] mezza età per custodia giardino, lavori domestici villa Artisticos. Scrivere: «Pubblicità Stampa 9272 — Torino». A78913

CERCANSI falegnami e verniciatori pratici serramenti in legno. Telef. 241-095.

CERCANSI lavoranti a domicilio per graziosi lavoro [illegible]a. Ottima retribuzione. Scrivere [illegible] Napoli, Rodinò 54, Roma. 27958

[illegible] provetti falegnami posatori in cantieri serramenti. T[illegible], 241-155.

CERCANSI ragazzi 15-16 anni apprendisti cernita frutta, lavoro continuo. Scrivere: «Pubblicità Stampa 3316 — [illegible]rino».

CERCASI abile sinistro sarta. Telefono 589-341. A79144

CERCASI [illegible] lavorante maglierista pellicciaia anche mezza giornata. Telefonare 291-171. A78492

CERCASI abile operaio pellettiere. Telefonare 26-500. A78278

CERCASI aiutante pasticcere militesente, anni 20-22, robusto. Telef. 273-149.

CERCASI aiutante pettinatrice dando vitto, alloggio, stipendio. Dirmando, via Parini 10. Telef. 40-345. 1004

CERCASI aiutante pettinatrice pratica manicure, zona centrale. Telef. 650-335.

CERCASI aiutante pettinatrice 16-17enne. Telefonare 528-174. A77849

CERCASI aiutante sarta. Bellini, Re Umberto [illegible] A78031

CERCASI aiutante [illegible] donna. Telefonare 321-794, ore pasti. A79130

CERCASI aiutantino e apprendista sarta donna. Tel. 380-658. A78502

CERCASI apprendista aiutantina sarta. Telefonare 510-638. A78337

CERCASI apprendista aiuto [illegible] 14-16enne. Autoricambi, Telef. 683-531.

CERCASI apprendista commessa confezioni, corso Monte Grappa 84

CERCASI apprendista ed aiutantina 14-16 anni sarta donna, Stazzoni, Tel. 70-385.

CERCASI apprendista magliericte pratiche, lavoro assicurato. Alto stipendio. Telefonare 772-793. A79439

CERCASI apprendista preferibile conoscenza lavorazione bonetto. Presentarsi Cacciotti, Stampa 10. A80165

CERCASI apprendista sarta. Telefonare 42-585. A78805

CERCASI bravissima modellista tagliatrice esterna. Scrivere a Pubblicità Stampa 7237 — Torino». A79329

CERCASI commessa calzature referenziata. Telef. 774-097, oppure 756-468.

CERCASI commessa pasticceria mezza giornata. Telefonare 685-469.

CERCASI donna mezz'età settembre-ottobre compresi lavori retrovisivi pomeriggio [illegible] Porta Nuova. Telefonare 871-780.

CERCASI donna ore mattino zona Pozzo Strada. Telefonare 780-172.

CERCASI elettrauto montatori e aggiustatori. Tel. 31-188. A77847

[illegible] falegname banco. Fornasse, via Ivrea [illegible] telefono 388-162.

[illegible] fattorino con patente, possibilmente pratico elettrodomestici. Presentarsi: De Remigis, Monterampa 39.

CERCASI fattorino giovane per commissioni in bicicletta. Rattesi, Galliari 2.

CERCASI fattorino sedicenne. Presentarsi Gli Ripolino, via Cesare Battisti 7.

CERCASI fattorino 16-18enne dattilografo pratico specialmente, possibilmente patente motociclo. Scrivere: «Pubblicità Stampa 7217 — Torino». A79424

CERCASI fattorino 16-17enne per commissioni e signorina 16enne [illegible] appendistan. Bracco, Mazzini [illegible]. A79459

CERCASI giovane operaio e artigiano specializzati ricostruzioni [illegible]ani (trivalenti) scarpetti vetroflex plasticatura cementa aminato, lavori anche fuori Piemonte. Telefonare 296-024. A79357

[illegible] lavorante uomo e donna sartoria uomo. Via Pastrengo 3, Buda.

CERCASI ragazza aiutante stiratrice sarta. Telefonare 332-538. A77537

[illegible]si ragazza fissa per casa e negozio panetteria. Presentarsi pomeriggio Bracco, corso Schiavoneti 196.

CERCASI ragazza giovane bella presenza per bar ristorante anche prima impiego. Telefonare 481-133. A79341

CERCASI ragazza per panetteria e casa. Telefonare 05-449. A78230

CERCASI ragazza quattordicenne apprendista negozio, referenze. Volendo vitto alloggio. Telefonare 761-[illegible] A78237

CERCASI ragazza tuttofare piccola famiglia. Telefonare 22-045. A78105

CERCASI ragazza 14enne aiuto chiosco fruita verdura. Presentarsi corso Vercelli capolinea 15. A78288

CERCASI ragazza 16enne per lavori leggeri di precisione. Vista perfetta. Presentarsi SELAS, via Brandizzi 47, interno cortile. A77517

CERCASI ragazza 18-30 anni per ristorante, mensile L. 30.000 più vitto e alloggio. Corso Francia 96, tel. 70-670, Torino. A78297

CERCASI sarta tuttofare fissa quarantenne capace cucina referenziata per coniugi soli, ottima retribuzione. Telefonare 524-062, lunedì ore 9-10.

CERCASI fornitore generico 1 categoria. Presentarsi Off. Meccaniche, via Montevasa 113, Torino. A79085

CERCASI tornitore qualificato, ottima retribuzione. Off. Duina, corso Orbassano 402. A80139

CERCASI tuttofare referenziata esclusa bocalo, ore 8-20. Telefonare [illegible]

[illegible] Iulio[illegible] 8 ore mattino, buon trattamento. Telefonare 61-233

[illegible]0 al[illegible] commessa referenziata ore 8-12. Tel. pomeriggio 871-168.

CERCO aiutante e apprendista sarta. Telefonare 686-307. A77848

CERCO brava maglista pratica [illegible] anche mezza giornata. Telefonare [illegible]8.

CERCO commessa possibilmente pratica calzature. Chiosco 76, Porta Palazzo.

CERCO commessa pratica frutta verdura, buon trattamento. Tel. 40-973.

CERCO saldatore elettrico ossi idrico. Scrivere: «Pubblicità Stampa 1158 — Torino». A79233

(Continua a pag. 17)

ora coi piatti da lavare...

ora c'è Carousel

Chiedete una dimostrazione gratuita presso di [illegible]

il nuovissimo lavastoviglie svedese

Electrolux

che lava [illegible] risciacqua in 6\8 minuti

stoviglie per 5-6 persone

Electrolux

frigoriferi - lucidatrici
aspirapolvere
[illegible]biancheria

Scrivete o spedite il tagliando alla Direz. Gen. ELECTROLUX - Milano - P.za Missori, 1 - Riceverete un utile omaggio

STATO CIVILE

Nome _____
Via _____
Città _____

FILIALE [illegible] TORINO: VIA S. [illegible] 16 D - TEL. 511.404 - 47.892

AGENZIA DI NOVARA: VIA MONTEVERDI 7 - TEL. 25.155

IN VENDITA PRESSO I SEGUENTI RIVENDITORI AUTORIZZATI

ACQUI: TACCHELLA, via Cassino 30, telefono 57-11.
ALESSANDRIA: ASTUTI, via Vochieri 10-12, telefono 50-38
ALESSANDRIA: BRUNI [illegible] SPIRITO, via Dante 15, telefono [illegible]
[illegible]: PARACCHINI Gian Mario, via Torino [illegible], telefono 21-47
BIELLA: Fratelli RAVINETTO, via Pietro Micca 13, telefono 23-525
BORGOMANERO: BARCELLINI Piero & Ernesto, via Roma 100, telef. 21-582
BORGOSESIA: BISIO, via [illegible] Settembre [illegible] telefono 24-44
CASALE MONFERRATO: POLETTI & OSTA, via Palestro 7/9, telefono [illegible]
CUNEO: BIANC[illegible] Alberto, piazza Galimberti 14, telefono 25-10
DOMODOSSOLA: GUASTINI, via Marconi 11, telefono 28-16
NOVI LIGURE: MANILDO, via P. Isola 2, telefono 36-46
OMEGNA: GUGLIELMINETTI, via Tito Speri 9, telefono 61-512
PINEROLO: DOMUS, via Trieste, telefono 21-62
STRESA: PRINI, via Roma 32 - Telefono 30-179
TORTONA: ASSELLI, via Emilia 284, telefono 83-121
[illegible] PO: Fratelli LENTI, Viale Italia 2, telefono 91-162
VERBANIA INTRA: BAZZONI, via S. Fabiano 21, telefono 41-023
VERZUOLO: CAREGLIO G., via Umberto 95, telefono 80-47

15 Offerte Lavoro L. 110 p.p.

PENSIONATO cinquantaseienne uomo fiducia referenziato occuperebbesi lavori decorosi aiuto magazzino pulizia anche mezza giornata. Scrivere: «Pubblicità Stampa 7159 — Torino».

PRATICISSIMO orticolo pianpolese con famiglia, offresi anche custode, miti pretese. Scrivere: «Pubblicità Stampa 7160 — Torino». A78331

QUARANTANOVENNE presenza, distinta, referenziata, offresi governo casa persona sola anche compagnia. Scrivere: «Pubblicità Stampa 1165 — Torino».

QUARANTENNE piemontese, auto, cauzionabile cerca seria sistemazione fidanzina o custoriale, conoscenza lingue. Serietà. Telefono [illegible] A79114

QUARANTOTTENNE piemontese offresi come fattorino [illegible], referenze cauzionando. Scrivere: «Pubblicità Stampa 7169 — Torino». A79337

[illegible] 16enne licenza commerciale offresi ramo foto lito apprendista. Telefonare 291-205. A77477

[illegible] trentaduenne offresi ore, [illegible] giornata, S. Rita. Telefonare 320-894. A77476

RETTIFICATORE interno esterno disegno offresi per turni. Scrivere: «Pubblicità Stampa 6287 — Torino».

SIGNORA piemontese senza limiti, pratica pulizia scale cerca 3 scale, turriem Milano, e compatibile tram 18, 10, 15. F. Telefonare 289-829. A77514

TAGLIATORE serio provetto offresi ore libera sartoria fine. Scrivere: «Pubblicità Stampa 9219 — Torino». A78770

TRENTASETTENNE ex-commesso, libero mezza giornata occuperebbesi qualsiasi lavoro fiducia. Scrivere: «Pubblicità Stampa 7175 — Torino». [illegible]

TUTTOFARE offresi a giornata oppure a ore. Tel. 235-935. A77393

UNIVE[illegible]ARIO cerca lavoro notturno come portiere guardiano benzinaro. Mill pretese. Scrivere: «[illegible]bblicità Stampa 3118 — Torino». A79101

VEDOVA sola occuperebbesi compagnia andamento casa persona sola. Telefonare 661-125. [illegible]

VENTIQUATTRENNE, falegname, pratico negozio mobili e segheria offresi, [illegible] lontano 273-993. A79495

VETRINISTA diplomato offresi allestimenti serali. Telefonare 672-036.

A.A. CANICERIA Fournier assume tagliatori macchinisti ed apprendiste. Telefonare 772-625. [illegible]

A. MACLIERISTE domicilio macchina 12 offresi lungo contratto lavoro reale diminuito in serie, ben pagato. Magliefio, via Pinelli 23. A80115

A brava ragazza tuttofare anche primo servizio, famiglia industriale torinese, semplice [illegible] offre trattamento familiare ed altissimo stipendio. Telefonare [illegible]. A78727

A pensionato solo Istituto Scolastico offre posto bidello. [illegible] «Pubblicità Stampa [illegible] — Torino». 640

A pellicciaia intelligente capacissima affidesi direzione elegante negozio avviato, buonissimo condizioni. Scrivere: «Pubblicità Stampa 7145 — Torino».

A [illegible] con [illegible] coniugi soli alloggio [illegible] offronsi adeguata sistemazione in buona e fidata. Tel. 509-038 o scrivere: «Pubblicità Stampa 1115 — Torino».

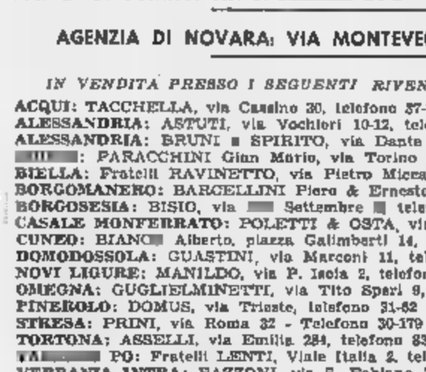

stadio vit

primo in [illegible]
più diffuso
più sperimentato
più [illegible]
e mai eguagliato

il bruciatore che non si spegne

thermomatic

nella gamma più completa

CASALECCHIO DI RENO BOLOGNA

ISTITUTO FIDUCIARIO REALIZZI
CASA DELLE ASTE
Torino - [illegible] Ottavio [illegible]

8 ECCEZIONALI ASTE D'ARTE E ANTIQUARIATO

Mobili antichi - Porcellane - Dipinti d'arte - Argenteria - Tappeti persiani, caucasici, cinesi di antica lavorazione

ESPOSIZIONE: Oggi 8 ottobre dalle [illegible] alle 12 e dalle 15 alle 19

ASTA: da domani 9 a sabato 14 corrente. Seralmente alle ore 21

Per informazioni e richieste del catalogo:

ISTITUTO FIDUCIARIO [illegible]
CASA [illegible] ASTE
TORINO - VIA S. OTTAVIO 14 - Telefono 88-039

Importante [illegible] lombarda
con moderno stabilimento fabbricazione prodotti chimici e detersivi, necessitando potenziare azienda

cerca combinazione tecnico-finanziaria

o eventuale cessione altro complesso anche estero.

Indirizzare le offerte a Dr. ANGELO TRACANELLA
Via C. G. Merlo, 3 - Milano

DEMATTEIS
VIA ROMA angolo PIAZZA CARLO FELICE

ULTIME SETTIMANE DI
SVENDITA
LANERIE e SETERIE
per cessazione commercio e sgombero locali

SFAI
SOCIETA' AUTOMOBILISTICI IMMOBILIARI
Via Andrea Doria 12
Tel. 521-618 - 518-178

Conc

Torino onora gli uomini del Risorgimento

Massimo d'Azeglio rievocato nel liceo che porta il suo nome

Oratore è stato A. M. Ghisalberti - La figura dell'uomo di Stato e del pittore, del romanziere e dell'agitatore ricordata con episodi e documenti

La figura di Massimo d'Azeglio è stata ieri ■ ta, davanti a un folto pubblico, nell'aula magna del Liceo torinese intitolato al suo nome, per iniziativa dell'Associazione ex-allievi del Liceo stesso (che compie quest'anno il ■ decimo ■ di vita), dal prof. Alberto Mario Ghisalberti, dell'Università di Roma, presidente dell'Istituto per la storia ■ Risorgimento. La scelta non poteva ■ migliore. Non solo perché il Ghisalberti è oggi il nostro ■ giore studioso di cose azeglia■ (a lui si deve tra l'altro la edizione critica dei *Miei Ricordi* e un'ottima raccolta di saggi *Massimo d'Azeglio: un moderato rivoluzionario*). ■ perché è oratore elegante ed efficace, capace come pochi di ricostruire e di far rivivere, nelle sue linee essenziali come nelle ■ più intime sfumature, una figura storica e di risolvere nel tono di un'aggevole conversazione una sicura, e non comune, dottrina.

E, infatti, la sua commemorazione dell'autore dei *Miei Ricordi* non ha avuto nulla di accademico o di oratorio. ■ ha ■ sin dall'inizio la forza ■ di un'affettuosa rievocazione, obbediente nella ■ a una logica rigorosa. ■ procedente libera e spigliata, per rapidi tocchi e scorci suggestivi, ravvivati da accorte citazioni. La figura dell'Azeglio, pittore e romanziere, agitatore ■ e scrittore politico e uomo di Stato, ne è balzata fuori viva, nel suo svolgimento storico, tutt'altro che semplice e lineare, e nella ricca varietà ■ suoi atteggiamenti e interessi umani.

Particolarmente felice è stato il Ghisalberti ■ rievocare la giovinezza scapigliata e *fapagacce* e ■ anni decisivi del terzo soggiorno romano; la scoperta progressiva dell'Italia viva; il travaglio spirituale donde ■ l'*Ettore Fieramosca* e il *Niccolò de' Lapi*; i rapporti, di contrasto e di amicizia, con la seconda moglie, Luisa Blondel; l'opera ■ scrittore politico, che con la *Proposta* ■ 1847 è detta al liberalismo moderato italiano ■ sua *magna carta*»; e, soprattutto, l'opera svolta, dal maggio del '49 al novembre del '52, a capo del governo piemontese: e nell'illustrarne l'azione storica di mediatore tra il vecchio Piemonte carloalbertino ■ il Piemonte ■ Cavour e, insieme, di mediatore tra ■ Piemonte e l'opinione moderata italiana. Fu con lui, infatti, prima ancora che col Cavour, che vennero gettate le basi della politica italiana del regnardo e Elà Torino si avviò a diventare la capitale ideale della nuova Italia.

Dopo, la stessa direttiva del suo carattere ■ ■ l'irrigidirsi ■ ■ sorta di pedagogismo nazionale a contribuì, insieme al ■ piemontesismo, a impedirgli spesso d'intendere i motivi e i fini dell'azione dei suoi successori e ■ persuaderli della validità della via nuova da essi intrapresa. Egli era rimasto, in fondo, in una situazione storica mutata, l'uomo dell'unione e dell'indipendenza e non dell'unità, del Piemonte guida a spada dell'Italia, ma non assorbito in ■ troppo ■ sto stato nazionale, di Torino e non di Roma capitale. Ma non mancarono neppur allora, in lui, momenti e gesti felici: ■ l'intervento, nel ■ in favore della politica ecclesiastica ■ del Cavour.

Il discorso commemorativo del prof. Ghisalberti, vivamente applaudito, era stato preceduto dalla consegna, da parte del presidente dell'Associazione ex allievi del Liceo, avv. Re■ Morena, di una medaglia d'oro d'onore al prof. Orazio Badellino, della medaglia di benemerito della P. I. al prof. Arturo Pascal e di premi agli alunni che più si sono distinti quest'anno negli esami ■ maturità (Paolo Curti, Carla Cavanna, Gian Marco Richiardi, Valentina Monti) e di ammissione al Liceo (Giovanna Galante Garrone, Giuseppina Morone, Gabriella Vaschetti, Jola Suppo) o ■ composizione italiana (Giuseppina Audibarti).

p. c.

Peyron parla a Santena sul «sindaco» Cavour

■ in carica per 17 anni come ■ primo cittadino di Grinzane

A ventidue anni, nel 1832, Cavour venne nominato sindaco ■ Grinzane. Nel piccolo comune dell'Albese, dove restò in carica per 17 anni, fece le sue prime esperienze amministrative, che vanivano dopo l'interrotta carriera militare, i lunghi viaggi d'istruzione attraverso l'Europa e gli approfonditi studi dei problemi agricoli. «E' singolare — scriveva ■ ■ diario a proposito di ■ vertenza che era riuscito a risolvere "scontentando tutti" — come nei paesi più piccoli si ritrovino le passioni e gli intrighi delle città più grandi».

Di questo periodo e dei successivi che lo videro consigliere comunale di Torino (dal 1848 sino alla morte) ha parlato ieri il sindaco di Torino ■. Peyron in una conferenza tenuta a Santena nella sala del ■ Museo cavouriano alla presenza di autorità ed esponenti del mondo politico e culturale. Presentato dal sindaco di Santena cav. Griva, l'oratore ha dato, attraverso una ricca e vivace aneddotica, la dimensione ■ ■ Cavour, amministratore pubblico impegnato nei piccoli problemi di ogni giorno, tenace e paziente, convinto della funzione essenziale dell'opposizione, amico ■ poveri e degli umili, sostenitore dell'autorità ■ Stato, pronto ad affrontare l'impopolarità ■ provvedimenti giovevoli al bene comune. Un'esperienza attraverso la quale formò in parte il suo carattere ed acquistò nozioni che gli furono poi preziose al governo del Paese.

Il Consiglio comunale di Torino — conservò la carica di consigliere ■ quando divenne ministro e Presidente del Consiglio — Cavour ebbe una solenne attestazione di solidarietà in un momento difficile della sua vita politica. Rispose con una commossa lettera di ringraziamento: è l'unico autografo del grande statista conservato negli archivi di Palazzo di Città.

Per l'intervista alla tv

Un procedimento disciplinare per il difensore di Fenaroli

(Nostro servizio particolare)

Roma, 7 ottobre.

(g. g.) Un procedimento disciplinare sarà iniziato a carico del prof. Primo Augenti, autore della clamorosa quanto inutile intervista televisiva sul «caso Fenaroli»: questo ha stabilito il Consiglio dell'Ordine forense di R■ riunito oggi in seduta straordinaria a Palazzo di Giustizia ■ discutere sulle possibili conseguenze disciplinari dell'increscioso episodio.

La decisione di aprire un procedimento disciplinare è stata presa dopo circa un'ora di riunione. Erano presenti soltanto 11 dei 35 componenti del Consiglio, (il numero legale è 8). Sarà quindi istruito un vero e proprio procedimento disciplinare a ■ ■ difensore di Giovanni Fenaroli accusato di ■ violato le norme che regolano la professione forense.

Tale procedimento ha precise analogie con un normale procedimento penale. Un ■ sigliere sarà incaricato di istruire il caso e di riferire al Consiglio il quale ascolterà anche il prof. Augenti. Se riconosciuto colpevole il prof. Augenti potrà subire una sanzione che va dall'avvertimento alla radiazione dall'Albo. Il professor Augenti potrà ricorrere contro la decisione al Consiglio nazionale forense e poi alla Cassazione che deciderà a sezioni unite.

E' arrivata in camion la mucca per i coniugi ridotti alla fame

Tutto il paese di Serre ha assistito alle operazioni di scarico dell'animale e di una vitellina, ottenuti attraverso «Specchio dei tempi» - Serviranno per il lungo inverno

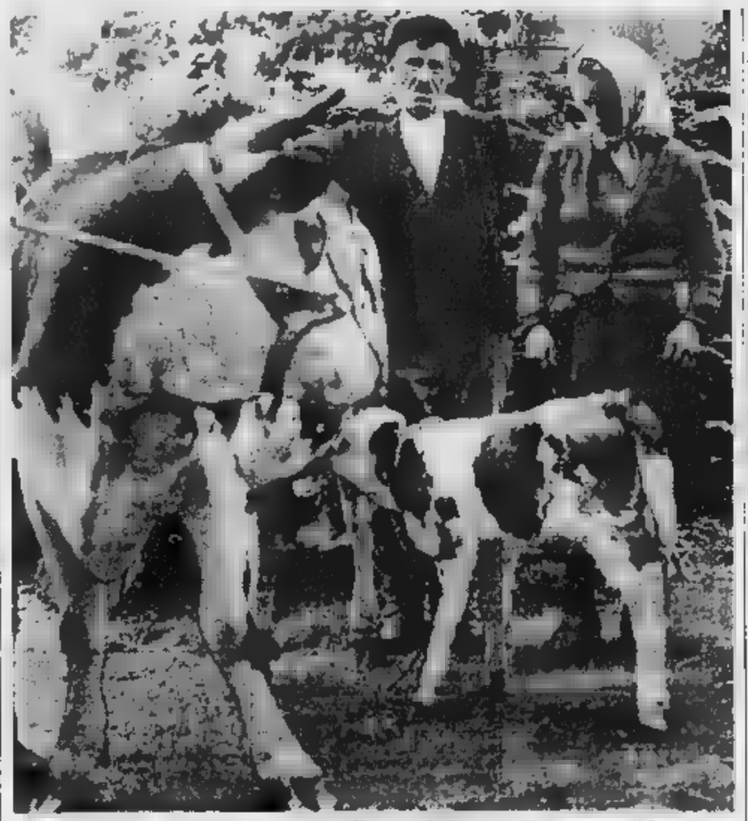

I due ■ Oncino ■ alla loro baita ■ ■ mucca ed il vitellino

(Dal nostro inviato speciale)

Oncino, 7 ottobre.

«E' arrivata la ■ucca ■ *Specchio dei tempi*!». La notizia si è sparsa in un batter d'occhio, stamane, nelle grange lungo la mulattiera che da Oncino si arrampica fino alla borgata Serre. La gente usciva dalle baite riparandosi alla meglio — sotto gli ombrelloni rappezzati — dalla pioggia ■ cadeva a scrosci.

Antonio Serre e Maria Olivero — i due poveri montanari dell'alta valle ■ Po che avevano chiesto a ■ *Stampa* una mucca «per non morire di fame» — erano scesi di buon'ora ad aspettarci al bivio tra la strada del paese e quella della frazione. L'ansia e l'emozione non li avevano lasciati dormire, stanotte. Antonio Serre ci ha confidato che da ieri non toccava cibo. «Avevo un nodo in gola, non riuscivo a mandar giù niente. M'era capitato tante volte di piangere di sconforto, in questi giorni piangevo invece per la contentezza».

«Fiorenza» e «Bruna» — la mucca e la sua vitellina di pochi giorni, che avevamo acquistato nella cascina «Comotto» scegliendola tra un centinaio di capi di pura razza valdostana, provenienti dal nucleo di selezione di Morgex — avevano compiuto un viaggio avventuroso. Partite ■ Torino verso le 8, a bordo di un camion attrezzato per il trasporto del bestiame, sono giunte a destinazione alle 11.

Dallo stradone alla balta sono state accompagnate da un piccolo corteo, tra gli ammirati commenti. C'era anche un camion carico di 21 quintali di fieno. Il banchiere torinese che aveva regalato la mucca aveva aggiunto ventimila lire per il foraggio. Con una parte della somma inviataci dai lettori abbiamo costituito la scorta di fieno per tutto l'inverno, il resiguo l'abbiamo consegnato ai due montanari che potranno trascorrere serenamente la brutta stagione (quassù dura otto mesi). *Specchio dei tempi* ha anche portato ai coniugi Serre un po' di provviste alimentari e un paio di bottiglie di spumante per festeggiare con i compaesani l'avvenimento. Dal canto suo il signor Giovanni Gandiglio, affittuario della cascina «Comotto», aveva donato un ■co di grano, uno di segala e uno di meliga.

Il modesto atto di solidarietà si è trasformato, per gli abitanti della borgata, in una giornata memorabile. Da Oncino era salito a Serre il prevosto, don Mattio, per ■ benedizione della stalla e della mucca. Il sindaco, signor Giacomo Abburà, aveva dovuto recarsi a Torino per affari. Ma si è fatto rappresentare da ■ suo collaboratore.

Arrancando e traballando lungo la mulattiera, il camion della mucca e della vitellina è riuscito ad arrivare fino alla borgata Serre, a quasi ■ metri d'altitudine. L'operazione di scarico non è stata facile. «Fiorenza», abituata alla tranquilla vita di pianura, era spaesata. Non si capacitava di essere al centro della curiosità, fissava smarrita i cani da pastore che le saltellavano ■ stosamente attorno per darle il benvenuto. La vitellina ■ ■ stringeva ■ fianco, in cerca di protezione.

Il prevosto ha indossato i paramenti per il rito propiziatorio. Nella stalla i due montanari avevano preparato un altarino di fortuna. Un tavolin zoppicante, coperto di tela cerata. Sopra, qualche fiore di campo e un quadretto della Madonna incorniciato dalla corona del rosario. Occorreva un recipiente per l'acqua benedetta. Si rimediò ■■ una scodella sbrecciata: la povertà dei due coniugi ■■ poteva offrire di meglio.

E' stata una cerimonia ■■plice, toccante. Il sacerdote ■ recitato la formula rituale, i valligiani pregavano sottovoce. Antonio Serre e la moglie, in ■■ angolo, piangevano. Anche gli altri avevano gli occhi lustri: un po' per la commozione, ■■ po' per la crsolina ■■■■■ nella stalla per disinfettarla. Un particolare ci aveva colpiti. Fin dalla prima volta che eravamo saliti alla borgata: l'assenza di bambini e di ragazzi. Non ne è rimasto più nessuno, da anni la scuo■ è ■ usa, dec■

Di fronte alla balta, le montagne sono già ricoperte dalla prima neve. Il Monviso si intravvede appena, tra i banchi di nebbia. E' cominciato un altro lungo inverno, durerà fino a maggio. I montanari ■■ avranno altra compagnia all'infuori delle poche bestie, del silenzio e della rassegnazione.

g. l.

Tragedia della gelosia e della follia a Punta d'Ischia

Getta la moglie dal balcone alto 6 metri poi scavalca il parapetto e si sfracella al suolo

La donna è gravissima - La scena è avvenuta alla presenza dei due figli piccoli e della nonna ottantunenne - Rimpatriato ■■■ quattro anni fa per sposare la ■ compaesana, il suicida era ossessionato dal pensiero di essere tradito - Un altro dramma presso Salerno: fa precipitare la moglie in un burrone, poi si uccide accanto a lei

(Nostro servizio particolare)

Forio d'Ischia, 7 ottobre.

Il falegname Ferdinando Albano di 35 anni, rimpatriato quattro anni fa dall'America per sposare la compaesana Rosa Ruopoli di 30 anni, questa mattina, in una violenta crisi di follia causata da morbosa gelosia nei riguardi della moglie, l'ha scaraventata dal balcone alto circa sei metri e immediatamente dopo si è lanciato giù anche lui.

La raccapricciante scena, è avvenuta a Ponte d'Ischia, davanti ai due figlioletti Antonio, di un anno e mezzo, e Anna, di appena tre mesi, che è stata trovata ancora dormiente nella culla, e alla vecchia mamma della Ruopoli.

I coniugi Albano, privi di conoscenza, sono stati raccolti sul selciato dagli agenti di P. S. e trasportati alla clinica «San Giovanni della Croce», dove i sanitari li hanno giudicati in imminente pericolo di vita. Entrambi avevano riportato la frattura cranica e altre gravi lesioni interne.

Poco più tardi Ferdinando Albano, senza aver ripreso coscienza, è deceduto. La moglie ancora si dibatte fra la vita e la morte, ma i medici, che hanno tentato su di lei un delicato intervento, disperano di poterla salvare.

I due coniugi fin dal marzo scorso vivevano consensualmente divisi in seguito a una violenta lite. In quella occasione la Ruopoli, avendo riportato lesioni, aveva denunciato il marito per maltrattamenti. Sembra che il dissidio, già allora, fosse stato causato dalla morbosa gelosia di lui, che per altro non ■■ in alcun modo giustificata.

Dopo la separazione l'Albano andò a vivere in una casa in via De Luca a Ischia e la Ruopoli coi due figlioletti e la propria madre ottuagenaria rimase nell'abitazione che egli è stato teatro della tragedia. In maggio i due coniugi tentarono di riunirsi, ma non si accordarono.

Questa mattina l'Albano ha bussato alla porta della moglie. E' andata ad aprire la anziana che, visto il genero calmissimo e affettuoso, perché i due potessero parlare liberamente ha preferito uscire.

La Ruopoli, non appena ha visto il marito sbarrare la porta, comprendendo la sua vera intenzione, è salita a gridare dal balcone e a invocare aiuto con quanto fiato aveva in gola, il marito allora, particolari anche lui sul poggiolo, senza ascoltare le pietose invocazioni della moglie, l'ha sollevata di peso e scaraventata sulla via; subito dopo egli stesso scavalcava il parapetto.

Gli agenti del Commissariato di P. S. d'Ischia stanno svolgendo attive indagini per accertare tutta la verità, intanto sulla strada è stato rinvenuto un marsupio di proprietà dell'Albano e non è dato ancora sapere se ■ esso egli ■ sia servito per colpire alla testa la moglie prima ■ gettarla nel vuoto.

m. f.

Si è tagliato la gola sul cadavere della moglie

(Nostro servizio particolare)

Salerno, ■ ottobre.

(c. g.) I carabinieri hanno accertato i motivi del dramma accaduto la mattina ■ 13 luglio a Scario e scoperto solo ieri. Un giovane di ■ anni, Gaetano Guzzo, tormentato da una deficienza fisica, in un morboso impeto di disperazione e di gelosia, ha portato la moglie di 5 anni più giovane in una località deserta ■ e l'ha scagliata di sorpresa dall'alto di una rupe facendola sfracellare sulle rocce. Successivamente il Guzzo è sceso sul posto dove giaceva il corpo della moglie ■ si è ucciso recidendosi la gola con un pugnale.

A conferma della versione dei carabinieri vi è la perizia necroscopica. Essa, compiuta oggi, ha stabilito che il corpo ■ Anna Maria Magliano era ridotto a pezzi ■■ la violenza dell'urto dopo un salto di cento metri, mentre quello del marito appariva ■■ lo scheletro intatto.

Il Guzzo, dopo un periodo trascorso nel Venezuela, era rientrato a San Giovanni a Piro, suo paese natale, ■ convivere con un'altra donna, Maria Palladino, ■ lui sposata per procura mentre stava a Caracas. Senonché, trascorsi alcuni giorni, la donna aveva lasciato in lacrime la ■■ iniziando causa di annullamento, annullamento concesso dopo alcuni anni.

Poco dopo l'allontanamento della prima moglie, il Guzzo, che l'amava, sia pure con le limitazioni della sua sventura, aveva pensato di comporre il dissidio, ■ l'altra, esasperata e delusa, si era rifiutata: allora in un impeto ■ furore egli l'accoltellò. Per questo delitto il Guzzo, subito costituitosi, fu condannato a cinque anni.

Uscito dal carcere, cambiò mestiere (prima faceva lo stagnino) e si diede al commercio ambulante di tessuti. A Scario conobbe la giovane che doveva diventare la sua seconda moglie e la sposò.

Condannato un gestore ■ per un ragazzo cinese annegato

(Dal nostro corrispondente)

Genova, 7 ottobre.

La morte del quattordicenne Augusto Yong — figlio ■ un commerciante cinese ■ anni residente a Genova — che il 25 maggio dell'anno scorso scomparve in mare sulla spiaggia di S. Giuliano, davanti ai bagni «Estoril», è ■■ discussa oggi dalla 1ª Sezione del Tribunale Penale per accertare ■ il luttuoso evento doveva ascriversi a colpa grave del proprietario dello ■■■■■ balneare.

La polizia riuscì ■■ accertare che ■ indumenti ■■■ stati prelevati e nascosti nello stabilimento militare dal figlio del gestore dell'«Estoril», Roberto Fusco ■ 23 anni. Oggi Mario Fusco, imputato di ■■ cidio colposo, non si è presentato in aula perché colpito da influenza. C'era invece suo figlio Roberto, accusato di favoreggiamento personale.

Il Tribunale ha inflitto un anno di reclusione a Fusco padre quale responsabile ■ omicidio■■■■; ha assolto ■ ■■ perché non è reato favorire, sia pure nell'occultamento di un reato, uno stretto ■■■ giunto.

c. m.

Zuffe fra fotografi e parenti al matrimonio di Alba Sbrighi

La giovane, che nel 1959 uccise il ragazzo che l'aveva aggredita, è rimasta indifferente alla ■■■ - Lo sposo è un calzolaio ■ Bracciano - Breve viaggio di nozze a Roma e Arezzo

Alba Sbrighi con ■ sposo ■■■■ la cerimonia ■■■ chiesa di Bracciano (Tel.)

(Nostro servizio particolare)

Roma, 7 ottobre.

Scene drammatiche e grottesche ■■■■■ a Bracciano per il matrimonio ■ Alba Sbrighi, la ragazza che il 23 agosto ■■■ uccise con una coltellata un ragazzo di sedici anni, Benedetto Argenti, che ■■■■■ ad altri quattro coetanei aveva tentato di abusare di ■■ dopo averla aggredita in un luogo solitario. Lo ■■■ è il calzolaio Paolo Pazienza, il giovane che la■■■■■ insieme ■ fratelli■ di Alba prima che questi ■ togliesse la vita gettandosi sotto ■ treno.

V'era molta gente alle nozze celebrate ■■■ chiesa di Santa Maria Novella a Bracciano e una trentina ■ *fotoreporters* ■■■■■ recatisi a Bracciano per riprendere l'avvenimento. E' stato appunto tra questi «professionisti dell'obbiettivo» ed un plotoncino di congiunti della sposa capeggiati e incitati ■■ battagliero Vincenzo Sbrighi, che ■■■■■ concesso in esclusiva ad un settimanale milanese il per■■■ di scattare le foto del matrimonio, che sono avvenuti i clamorosi incidenti.

I cronisti, nel corso della movimentata cerimonia, hanno contato ben sette rounds durante i quali più d'una■■■china fotografica è andata in frantumi nonostante l'intervento dei poliziotti presenti.

Alba Sbrighi è rimasta spettatrice distaccata e indifferente. Solo raramente ha sorriso. Paolo Pazienza ha invece assistito alle scene che si svolgevano attorno a lui col volto contratto dalla rabbia.

La Sbrighi, due ore prima della cerimonia, era fuggita di nascosto di casa per evitare i fotografi appostati nelle vicinanze. Indossava ■■ maglioncino scuro ed una gonna a colori vivaci ma l'espediente ■■■ è servito a nulla. Sono avvenute ■■■ le prime scaramucce tra parenti e *fotoreporters*, proseguite poi dinanzi alla abitazione della madrina della giovane presso la quale la Sbrighi si era rifugiata.

Il padre e gli altri parenti volendo allontanare gli importuni hanno dato luogo a violentissime zuffe. Quando sembrava che la calma fosse ristabilita ecco giungere sul portone la Sbrighi vestita di un bellissimo abito nuziale da mezzamilione donatole da una casa di mode, ed il fotografo del settimanale «autorizzato». Si aveva così il terzo round. Gli altri ■■■ avvenuti tra l'irrisorio stupore ■■ sacerdoti e degli invitati, anche all'interno del tempio, ad ogni lampo di *flash*, pure nel momento del fatidico «sì». Dopo la cerimonia la coppia è partita per un breve viaggio di nozze con due tappe: ■■■■ e Arezzo.

g. fr.

I tartufi di Alba fino a 5■■■ lire l'etto

Oggi il ministro Pella inaugura la tradizionale fiera

(Dal nostro inviato speciale)

Alba, 7 ottobre.

■ tempo non è stato benigno, ■■■, per la vigilia della trentunesima «Fiera del tartufo» ad Alba, ma quel che importa è domani. Nessun segno di pessimismo e di scoraggiamento comunque negli organizzatori e negli enti commerciali che, da ■■■ala fiera, traggono profitto. Il ministro, on. Pella, che verrà domani a inaugurarla troverà festosità di bandiere e di applausi. Anche se il maltempo perdurasse, la fiera non può andar male, tanto sono profonde le sue radici e la sua popolarità.

Il tartufo, del resto, non è che un elemento della fiera. Il più celebre non il più importante. Nell'abituale biancio autunnale dell'anno agricolo che finisce, Alba allinea i suoi vini tipici (barolo, grignolino, barbaresco, ecc.) la sua frutta che eccelle con qualità superiori, per esempio pesche e nocciole, i suoi ortaggi, le sue robiole, i suoi torroni (utilizzazione sul posto delle sue squisite nocciole). Si onora poi il ■■■ vitello da coscia, splendida anomalia zootecnica che rende celebre ■ zona.

Non si sa, neppure approssimativamente, in quale quantità interverrà il re della festa, cioè il tartufo. Si sa soltanto che scarseggia e quindi sarà caro. La scarsità ■■ tartu■■ è aggravata dalla sua maggiore richiesta, data la pubblicità che ebbe durante le giornate «gloriose» delle ripetute vittorie alla ribalta di «Campanile Sera». Così, per cavarsela con duemila lire l'etto, bisogna avere la fortuna straordinaria di incontrare qualcuno che ha molta fretta, o è dilettante, o distratto, o di indole generosa. Però basta anche accontentarsi degli scarti, o rottami di tartufo. Quando ■ entra nel serio mondo commerciale, il minimo è sulle tremila lire l'etto, ma si superano rapidamente le quattromila e ci si avvicina magari alle cinque.

a. a.

ISTITUTO MINERVA

Via Giolitti, 33 Torino tel. ■■■■

La Presidenza dell'ISTITUTO «MINERVA» rende noti i nominativi dei propri allievi che a conclusione dell'anno scolastico 1960-61, hanno sostenuti e superati gli **Esami di** ■■■ presso il governativo Istituto «G. Sommeiller» ■ Torino conseguendo il diploma di Ragioniere e di Geometra:

RAGIONIERI

ASTORI Riccardo
■■■■■ Ermanno
BEATO Anna Maria
BERRUTO Roberto
■■■■■ Teresio
BLANC Mirella
BOLATTO Giuseppa
CANAVERA Adriano
CHIUSANO Carla
■■■■■ Aldo
CRAVERO Anna
DE BENEDETTI Quarto
DE CILLIS Raffaele
■■■ MICHELIS Marcello
DUCE Luigi
FENOGLIO Marina
FERRARIS Giancarlo
FRANZONI Federico
GRASSI Dolores
GUGLIELMINETTI C.
INSABELLA Giuseppa
■■■■■ Franco
MARITANO Giovanni
MARITANO Maria
■■■■■ Enrico
MELTZEID Guglielmo
MOLINO Valeria
MORELLI Fulvio
MORISENGO G■■■■
PAVESIO Luciana
■■■■■■■■■■ F.
QUARTESAN Sergio
RAMBELLI Elio
RAMPINI Enrico
■■■ Albino
RISCALDINO Carla
ROSSETTI ■■■■■
BARTORE Piergiorgio
SEGLIE Massimo
SERRA ■■■■■
TARALLO Vittorio
TOSCANO Carla
TRIBERTI Teresio
TURANO Giampiero
WERLING Franco

GEOMETRI

AMBROSINI Guido
■■■■■ Adalberto
BALESTRINO Giustino
BARBERO Piergiorgio
■■■■■ Carlo
BELTRAMO Antonio
BESSONE Angelo
BEVILACQUA Romano
BOCCACCIO Sergio
■■■■■■■■ Mauro
BRACCO Elio
CABELLA Candido
■■■■■■■■ Giovanni
CATTERO Giuseppe
CHIAMBRETTI Celestino
CORTASSA Armando
DELMASTRO Giuseppe
DEVALLE Piergiorgio
FACELLI Armando
FALETTI Giovanni
FIDANGO Piero
■■■■■■■■ Piero
GAMALERI Pietro
■■■■■■■■ Franco
GRAFITI Renato
GROSSATO Giuseppe
GULMINI Giovanni
IDDA Pietro
LUCOTTI Ivo
MARINONI Riccardo
MARTUCCI Carlo
MONIOTTO Giovanni
MONTAGNA Aldo
■■■■■■■■ Mario
PANERO Mario
PAPPARELLA Giorgio
PERETTO ■■■■■
RUFFINATTO ■■■■■
SILVESTRI Enzo
TARONNA Gustavo

AMMESSI ALLA V ■■■■■

Inoltre, i seguenti allievi di questo Istituto, in sede di ■■■■ di abilitazione hanno ottenuto anziché il diploma, **l'ammissione alla V classe**, ricuperando così uno dei due anni di studio sui quali affrontarono le prove:

Ragionieri:	Sezione Geometri:
ANDREONE Piero	ASCHERI Giacomo
■■■■■ Michele	CARRIERI William
BARBERIS Giovanni	PINOTELLI Agostino
BOURLOT Andrea	■■■■■■■■ Vittorio
BOZZELLO-VEROLE F.	MIRAVALLE Sergio
CAMARLINGHI Mauro	PAGLIERI Carlo
GORLINI Giuseppe	PICCO Elio
POLSINELLI Giuseppe	PIOLATTO Elia
RIBET Sandra	RABAIOLI Gianni
RIPA Mario	■■■■■ Luciano
SICURELLA Pietro	■■■■■■■■ Carlo
TOSCANI Giorgio	VOTTA Carlo
VASSALLO Giampiero	ZANOLO Carlo

I neo-diplomati sottolineati hanno superato tutte le prove nella **sessione estiva** e la quasi totalità degli allievi dell'ISTITUTO «MINERVA» ha sostenuto gli esami sul programma di un **intero biennio avendo riacquistati e guadagnati anni ■ studio**; inoltre molti dei neo-diplomati essendo **lavoratori-studenti**, hanno frequentato la ■■■■■ **presenza o quella** ■■■■■ che l'ISTITUTO «MINERVA» svolge parallelamente alla **sezione diurna.**

Come ormai di consuetudine, anche quest'anno, l'ISTITUTO «MINERVA» può vantare **il primato ■ maggior numero ■ abilitati ■■■ tutti gli istituti privati** che hanno presentato i loro allievi agli esami di Stato presso il governativo Istituto «G. Sommeiller» di Torino.

L'ISTITUTO «MINERVA» ha ottenuto tali risultati con i propri allievi distribuiti in ordine rigorosamente alfabetico, ■ **ben tredici Commissioni Ministeriali** ed è pertanto il più tangibile riconoscimento della efficienza didattica e della serietà di preparazione.

L'esito degli ■■■ **di Stato** è il miglior banco di prova per ogni Scuola privata che prepara i propri allievi al conseguimento **del diploma** ■■■ **la** ■■■■■ **la** ■■■■■ ed è per questo motivo che la Presidenza dell'ISTITUTO «MINERVA» non tralascia mai, ogni anno, di rendere di pubblica ■■■■■■■■■■ i risultati finali conseguiti.

Tali risultati ■■■ da ricercarsi oltre che nella tradizionale serietà dell'organizzazione scolastica e la scelta scrupolosa del Corpo insegnante, anche e non poco nella specializzazione per cui l'ISTITUTO «MINERVA» pur essendo l'**unico** in Torino tra quelli di preparazione agli esami, a disporre ■ ■■■ **intero** ■■■ **ampio** ■■■■■ **costruito** ■■■ **esclusivamente scolastico**, tuttavia limita i propri corsi alla **Scuola Media** ■ **all'Istituto Tecnico per Ragionieri** e per **Geometri**, garantendo così l'eliminazione degli inconvenienti che possono facilmente verificarsi quando nello stesso plesso scolastico abbiano a svolgersi troppi corsi relativi ai più disparati indirizzi di studio.

ERNIA

ISTITUTO MEDICO ■ ORTOPEDIA ADDOMINALE
A.N. DI BERNARDO - Pia■■■le Loreto 7, Milano, t. 287-030
Se malgrado la pressione del contenuto la ■■■■ non ■■■■ e l'ingrosso, provate il
CONTENTIVO EXTRA ■ ■■■■■■■■
PREMIATO ALL'ESPOSIZIONE
■■■■■■■■■■■■■■ DI LONDRA
SENZA MOLLE NÉ ■■■■■TI, SMONTABILE, LAVABILE
CONFEZIONATO ANCHE IN TESSUTO DI NYLON
ESCLUSIVITA' ASSOLUTA DELL'ISTITUTO
La contenzione ■ tutte le ernie è sempre garantita ■ ogni ■■■
VISITE MEDICHE E PROVE GRATUITE - CATALOGO GRATIS
TORINO: tutti i giorni presso la filiale
VIA S. QUINTINO, 4 - STUDIO MEDICO - Telef. 524-500
GENOVA: via Cesare ■ - BOLOGNA: Str. ■■■■■ ■ - ■■■■■ via Torino ■
Orario: feriali 9-12, 14-18 - Festivi 9-12 AGLI S. 1113 ■■■ 17-2-1951
E' partenza la ■■■■ della nostra ■■■■■■■■■■ di ■■■■ si offrire
IL ■■■■■■■■ TU SEMPRE A L■ ■■■■
In ottemperanza alla legge tutti i ■■■■ apparecchi sono provvisti ■ applicati dai Medici dell'Istituto
Un Medico Specialista dell'Istituto riceverà a:
ACQUI: martedì 10/10, Alb. Svizzero ed il 3° martedì d'ogni ■■■■

ULTIME NOTIZIE

Se gli [redacted] riconosceranno [redacted]

Mikoyan a Berlino Est ripete la promessa di garanzie [redacted]

A Bonn il senatore [redacted] Humphrey tenta di persuadere Adenauer a collaborare per [redacted] accordo con i russi - Washington irritata dall'atteggiamento [redacted] Cancelliere?

(Dal nostro corrispondente)
Bonn, 7 ottobre.

L'Unione Sovietica è pronta a dare le più efficaci garanzie per una libera città di Berlino. E' però necessario che venga rispettata la sovranità della Repubblica Democratica Tedesca [redacted] cui territorio passano le linee di comunicazione con la ex-capitale. Questa è la [redacted] di un discorso pronunciato oggi a Berlino Est [redacted] vice primo ministro russo Mikoyan, in occasione del [redacted] anniversario della Repubblica comunista. Il capo [redacted] parlato di fronte a migliaia di persone convenute sulla Marx Engels Platz. Sulla tribuna delle autorità spiccava un'enorme scritta: «La Germania avrà [redacted] trattato [redacted] pace entro l'anno».

Proprio ieri sera il capo comunista Walter Ulbricht affermò «i sovrani diritti della Repubblica Democratica su tutte le vie di accesso a Berlino», esortando quindi Kennedy ad aprire negoziati con Pankow prima ancora della firma [redacted] trattato di pace. Mosca e Pankow si studiano ora di fissare con gli Occidentali degli accordi da inscrire poi nel trattato di pace. Anche Bonn dovrà sottoscrivere degli accordi per il traffico con Berlino, seppur al «livello tecnico».

I contatti fra Adenauer e l'inviato di Kennedy senatore Humphrey possono avere ammorbidito un poco l'atteggiamento [redacted] in materia. Adenauer però è parso irremovibile su altre due questioni: il riconoscimento dell'Oder-Neisse e il disarmo nell'Europa Centrale. Qui il [redacted] diniego è [redacted] definitivo.

«Abbiamo avuto dei contatti molto utili — è stato il commento di Adenauer all'incontro con Humphrey, ed ha aggiunto: — Di certo essi faranno sentire presto i loro frutti...». Anche nel suo messaggio personale a Kennedy, Adenauer «ha ribadito con prudente fermezza la necessità di un risoluto atteggiamento nei confronti dell'Unione Sovietica» (parole del portavoce governativo).

Sembra che gli Stati Uniti siano tuttora impegnati a modificare l'atteggiamento di Adenauer [redacted] anzi gli è stato rivolto l'invito a formulare delle proposte sue, qualora non fosse d'accordo con i piani degli Alleati. Il Cancelliere ha declinato l'invito anche perché — ha detto — troppo impegnato con la composizione del nuovo governo.

Stando alle informazioni raccolte a Washington dal quotidiano «Frankfurter Rundschau», l'atteggiamento di Adenauer [redacted] fortemente irritato gli americani. In questa fase di delicate trattative fra gli Alleati [redacted] profila infine una conferenza dei ministri degli Esteri americano, inglese, francese e di Bonn. Al convegno, cui alludevano oggi fonti diplomatiche, il segretario di Stato americano Rusk illustrerebbe meglio le progettate soluzioni per Berlino discusse con Gromyko, sollecitando poi un parere di Bonn e di Parigi. E' noto che De Gaulle è pienamente solidale con Adenauer per Berlino.

m. c.

Prima foto d'un sottomarino russo a propulsione nucleare

Mosca, 7 ottobre.

Per la prima volta oggi è apparsa sulla stampa russa la fotografia d'un sottomarino sovietico a propulsione atomica.

Il sottomarino ha la prua [redacted] e, a quanto scrive il giornale, una «coda elastica». Da questa descrizione non si capisce se la coda sia flessibile o no.

L'*Isvestia* non parla di missili ma si diffonde a descrivere la sicurezza che offre il sottomarino rispetto a qualsiasi forma di radiazione. Il giornale dice che il capitano del mezzo subacqueo è il comandante Lev Zhiltsov definito un veterano della «flotta atomica sovietica».

Lagaillarde arrestato a Madrid con 16 attivisti

Non saranno restituiti alla Francia, ma internati; anche il caffettiere Ortiz sarà confinato

(Nostro servizio particolare)
Parigi, 7 ottobre.

Un duro colpo è stato inferto all'O.a.s.: diciassette attivisti francesi, che si erano rifugiati in Spagna, sono stati arrestati a Madrid su richiesta del governo di Parigi.

La notizia è giunta stasera nella capitale francese [redacted] particolari; si [redacted] soltanto [redacted] i fermati, fra i quali si trova l'ex-deputato fascista Pierre Lagaillarde, condannato a dieci anni in contumacia dal tribunale militare per avere organizzato e diretto, insieme col caffettiere Joseph Ortiz, la ribellione armata contro il governo nel gennaio '60 [redacted] Algeri, non saranno restituiti alla Francia, ma internati in Spagna prima di lunedì; in quanto a Ortiz, che non si trova a Madrid bensì a Palma di Maiorca, nulla viene indicato per ora, ma a Parigi si assicura che il governo spagnolo ne ha promesso l'arresto e l'internamento.

Non si hanno ancora tutti i nomi dei fermati. Oltre a Lagaillarde [redacted] fanno quelli degli ex-colonnelli Lacheroy e Argoult. E' certo che le ripercussioni tra i fazioni francesi saranno notevoli: si osserva a Parigi che il gen. Franco ha capito l'opportunità di non permettere sul suo territorio attività contro il gen. De Gaulle, così come quest'ultimo non ha permesso, confinando il famoso «El Campesino» in un'isola bretone, che in Francia si svolgano attività rivoluzionarie contro il regime franchista.

l. m.

I nuovi Prefetti in Piemonte

(Nostro servizio particolare)
Roma, 7 ottobre.

(r. s.) Le nomine dei nuovi Prefetti in Piemonte hanno decorrenza dall'11 ottobre venturo.

Il prefetto dott. Mario Tino, destinato ad Alessandria, è nato [redacted] Avellino il 1° febbraio [redacted]. Sposato, ha due figli; entrato [redacted] carriera nel 1934, ha prestato servizio a Chieti, Taranto, Avellino, Roma (prefettura) e Ministero (gabinetto direzione generale amministrazione civile). Nominato prefetto nell'ottobre '54, ha esercitato le funzioni nelle sedi di Agrigento e Caserta.

Il prefetto dott. Carlo Benigni, destinato a Vercelli, è nato a Castrovillari (Cosenza) il 10 ottobre 1910. E' coniugato, ha tre figli; entrato in carriera nel 1934, ha prestato servizio a Messina, Venezia, Roma (Ministero, gabinetto del ministro, direzione generale dell'amministrazione civile, presidenza del Consiglio dei Ministri). Nominato prefetto nel 1957, ha esercitato funzione nella sede di Chieti.

Il prefetto di prima classe dott. Gino Querci, presidente della commissione di coordinamento per la Valle d'Aosta è nato a Perugia il 23 novembre 1899. E' sposato e ha due figli. Entrato in carriera nel 1926, ha prestato servizio a Frosinone, Perugia, Campobasso, Teramo, Zara, Pesaro, Terni, Ancona, Lecce e Genova. Nominato prefetto nell'ottobre 1949 e promosso alla prima classe nell'aprile 1957, [redacted] esercitato le relative funzioni a Nuoro, Forlì, Asti e Agrigento. Dal gennaio all'ottobre 1954 e dall'ottobre '56 all'agosto '57 ha esercitato le funzioni di ispettore generale.

Inquietudine in Inghilterra per [redacted]

Le esplosioni in corso nell'Unione Sovietica hanno prodotto più scorie pericolose di tutti gli scoppi avvenuti nel 1958

(Dal nostro corrispondente)
Londra, 7 ottobre.

Il diciottesimo collaudo nucleare sovietico ha suscitato inquietudine negli ambienti scientifici inglesi. Anzitutto, la esplosione — scatenata ieri nella regione artica — è la più possente della serie iniziatasi il 1° settembre: la sua forza non sarebbe inferiore ai dieci megaton, ovvero pari alla violenza distruttrice di 10 milioni di tonnellate di dinamite. In secondo luogo, questo diciottesimo scoppio lancia ulteriormente il già elevato volume di radioattività generata dagli esperimenti sovietici delle ultime settimane.

Giovedì, [redacted] misurazioni al Centro di ricerche [redacted] Harwell indicavano 8,1 micro-micro-curies per ogni chilogrammo di aria. Questo livello è inferiore ai 10 micro-micro-curies del [redacted] settembre, ma è di gran lunga più elevato di quello esistente alla fine d'agosto. Gli esperimenti russi fra settembre e ottobre avrebbero già accumulato nella stratosfera materiale radioattivo pari a circa un sesto di quello prodotto da tutti i collaudi nucleari anglo-franco-russo-americani dalla fine della guerra. Ora, a questa radioattività concentrata a grandi altezze si aggiungono le scorie della diciottesima esplosione e delle altre forse in programma.

Lo stesso vale per il fall-out. Senza tenere conto dello scoppio di ieri, i recenti collaudi russi — informa la stampa inglese — hanno prodotto più precipitazioni radioattive di tutte le esplosioni del '58, l'ultimo anno di esperimenti prima dell'ormai violata tregua nucleare. Questo fall-out 1961 di origine sovietica dovrebbe giungere alla sua punta massima fra sei o sette mesi. La radioattività, in Inghilterra, — calcola il redattore scientifico del Daily Mail — potrebbe superare [redacted] di cento volte il volume complessivo della radioattività generata dalle fonti naturali e dagli esperimenti post-bellici.

Le autorità britanniche seguono con grande attenzione il fenomeno. Bombardieri Canberra salgono, ogni giorno, fino a 16 chilometri d'altezza per misurare il livello della radioattività prodotta dalle immani esplosioni in territorio sovietico e altre misurazioni vengono fatte al suolo: sulle piante, nella carne degli animali, nel latte.

Quale pericolo presenta per la salute questo inquinamento dell'atmosfera? [redacted] scienziati inglesi rispondono che per ora non esistono motivi di intensa preoccupazione.

m. ci.

Richiamo di riservisti a scopo di addestramento

Roma, 7 ottobre.

L'Ufficio stampa del Ministero della Difesa comunica che, in attuazione del programma numerico di addestramento della riserva previsto per quest'anno dal decreto presidenziale n. 1768 del 30 dicembre 1960, saranno effettuati nella stagione autunnale — a completamento di quanto fatto nella scorsa estate — richiami [redacted] aliquote di riservisti (ufficiali, sottufficiali e truppa) destinati a talune unità dell'esercito dislocate nell'Italia settentrionale.

I richiami avranno inizio nella seconda decade di ottobre e interesseranno personale in congedo appartenente alle varie armi e servizi.

Come effettuato in occasione dei precedenti richiami, alle famiglie bisognose dei militari richiamati sarà corrisposto, a cura del Comune di residenza, il previsto soccorso giornaliero.

Nel rendere noto quanto sopra, l'ufficio stampa della Difesa ha preannunciato che si trova attualmente allo studio del governo un provvedimento di legge nel quale sarà previsto che gli operai richiamati alle armi per esigenze addestrative possano continuare a riscuotere le proprie competenze lavorative durante tutto il periodo del richiamo.

Trenta contusi a Roma nello scontro di due tram

Roma, 7 ottobre.

Due convogli tranviari, uno dei quali in servizio sulla linea 13, sono venuti a collisione stamane in piazza Porta Maggiore. Il tram «13» è uscito dai binari ed è salito sul marciapiede. Trenta passeggeri sono rimasti contusi.

GIULIO DE BENEDETTI
[redacted]
EDITRICE LA STAMPA

Madre e bimbo uccisi da un'auto e da un pullman

Investita alle spalle, [redacted] giovane donna lascia cadere [redacted] piccolo - Questo finisce sotto le ruote dell'autobus

(Nostro servizio particolare)
Treviso, 7 ottobre.

(a.) Una giovane madre e il suo bimbo di due anni sono stati travolti [redacted] uccisi in un incidente stradale.

La sciagura è accaduta a Marano di Pi[redacted]. La donna, Teresina Bet [redacted], di 34 anni, stava camminando sul ciglio della strada tenendo in braccio il figlio di due anni, quando è stata investita alle spalle da un'auto guidata da Giovanni Gava, di Conegliano.

La donna, agganciata dal parafango, è stata trascinata per alcuni metri; il piccino, sfuggito dalle braccia della madre, è stato travolto [redacted] una autocorri[...] che incrociava in quel mo[...]o. Entrambi, raccolti gr[...]mi, sono morti all'osped[...]. La d[redacted] lascia altri qu[...]tro bambini in tenera età.

Bimba accusa la vicina di casà di [redacted] sequestrata e legata

Milano, 7 ottobre.

(p. m.) Le gravi accuse di una bimba di 6 [redacted], che afferma di essere stata sequestrata e imbavagliata da una vicina di [redacted] hanno indotto la polizia ad aprire un'inchiesta che potrebbe concludersi con una denuncia per sequestro di persona, con l'aggravante della crudeltà.

L'episodio — che ha avuto per protagonista la piccola Luisa Filippazzi, figlia della custode dello stabile di via Ripamonti 19 — sarebbe accaduto nel pomeriggio [redacted] settembre scorso, ma la bimba lo ha rivelato alla madre solo l'altra sera. La donna si è subito recata in questura [redacted] ha presentato una denuncia contro l'inquilina.

Secondo l'accusa, nel pomeriggio del 22 settembre Luisa Filippazzi sarebbe stata invitata in casa di una vicina, che desiderava tenerla con sé per qualche ora. Ad un certo punto, però — sempre secondo il [redacted] della bimba — la donna avrebbe afferrato senza alcuna ragione plausibile la piccola e l'avrebbe legata ad un tavolo, dopo averle tappato la bocca [redacted] un cerotto, per impedirle di urlare. Soltanto verso sera, Luisa Filippazzi sarebbe stata liberata e rimandata a casa.

Alla denuncia della portinaia, l'inquilina ha reagito con una querela per diffamazione.

Razzo di nuovo tipo lanciato dai russi nell'Oceano Pacifico

Londra, 7 ottobre.

Radio M[redacted] ascoltata a Londra, ha laconicamente annunciato stasera che l'Unione Sovietica ha lanciato nell'Oceano Pacifico «un nuovo tipo [redacted] razzo».

Dopo il primissimo annunzio, radio Mosca ha precisato che si [redacted] di [redacted] nuovo super-razzo vettore, pluristadio, che ha raggiunto nel Pacifico il bersaglio prestabilito «esattamente secondo il programma».

Il penultim[o] stadio del missile — ha anch[e] detto l'emittente mosco[vita] — costituisce «un nuovo tipo di razzo». La distanza fra il punto di lancio e quello di arrivo «supera i 12.000 chilom[etri]».

21 milioni a un automobilista che fu travolto da [redacted] trenino

Biella, 7 ottobre.

(p. m.) La società Ata, concessionaria dei trasporti pubblici, è stata condannata dal Tribunale Civile a pagare più di 21 milioni ad un funzionario di banca per un grave incidente avvenuto nel [redacted] a Cossato.

Verso [redacted] 14,30 del 19 febbraio 1955, al passaggio a livello custodito che attraversava la strada per Vallemosso, un convoglio delle ferrovie elettriche biellesi (ora soppresse), investì la «500» guidata dal rag. Paolo Poletto, direttore a quell'epoca della filiale di Vallemosso della «Banca Commerciale Italiana».

La vettura [redacted] trascinata per 40 metri ed il ragioniere Poletto riportò fratture e lesioni in varie parti del corpo che lo costrinsero a tre mesi [redacted] degenza in ospedale.

Il rag. Poletto citò per danni l'Ata nel [redacted] chiedendo che l'intera colpa dell'incidente fosse attribuita alla società. Questa sosteneva, invece, che vi era un concorso di colpa da parte dell'automobilista.

A questo proposito il Tribunale, presieduto dal dott. Cignetti, nella sentenza ha dichiarato che «se il passaggio a livello è custodito, quando non vi è sbarramento o altra idonea segnalazione il conducente del veicolo è autorizzato ad effettuare l'attraversamento con tutta tranquillità, perché in lui viene [redacted] il legittimo convincimento di via libera. In presenza appunto di passaggio custodito aperto».

Inaugurato a Roma [redacted] museo della Zecca

Roma, 7 ottobre.

E' stato inaugurato questa mattina dal ministro del Tesoro, on. Taviani, il museo numismatico della Zecca italiana, che, unico nel genere in Italia e nel mondo, resterà aperto permanentemente al pubblico.

L'ispettore della motorizzazione morto in un incidente d'auto

La macchina sulla quale viaggiava si è schiantata contro un albero presso Roma - Tre feriti, fra cui un passante

Roma, 7 ottobre.

L'ispettore generale della Motorizzazione civile Venanzio Bongarzoni, di 51 anni, è morto questa sera al Policlinico in seguito alle ferite riportate in un incidente stradale accaduto gli al nono chilometro della Via Salaria mentre al volante di un'«Aurelia 2500» faceva ritorno a Roma da Pescara.

L'automobile ha slittato sull'asfalto bagnato di pioggia e si è sfasciata contro un albero, rimbalzando nuovamente sulla sede stradale e investendo un passante, il signor Angelo Curini, [redacted] anni. Questi, insieme con le tre persone che viaggiavano sull'«Aurelia», è stato trasportato al Policlinico, dove il Bongarzoni, nonostante le cure dei sanitari, è spirato.

Il Curini è stato ricoverato [redacted] osservazione, gli altri due passeggeri dell'auto, Giuseppe Botta Pinnici di [redacted] anni, e Augusto Guidolotti di 59, sono stati giudicati guaribili rispettivamente in 30 e 60 giorni.

Bimba di 7 mesi per due giorni dorme accanto alla madre morta

Londra, 7 ottobre.

Una bimba di sette mesi, Hethel Michelle, è rimasta piangente vicino alla salma della madre morta per infarto durante il [redacted] per due giorni, senza che nessuno sospettasse la tragedia.

Il fatto è avvenuto in un «camping» presso Syston, nelle Midlands inglesi. La «roulotte» dei Michelle era parcheggiata nel campo da alcuni mesi. Negli ultimi tempi la signora Judith Michelle, la ventitreenne madre della piccina, aveva accusato dei malesseri generali passeggeri.

L'altro ieri le finestrelle e la porticina della «roulotte» dei Michelle rimanevano chiuse. A tratti si udiva la bimba piangere, ma nessuno ci fece [redacted]. Dopo 48 ore qualcuno sfondò la porta: la signora Michelle era morta nel letto; la bimba, senza cibo né acqua da due giorni, appariva in gravi condizioni.

Stato civile di Torino

6 ottobre 1961

NATI. — Turco Luisia; Ursino Giuliana; Gal Massimo; Ferrero Enrica; Curzoli Antonello; Ambrosino Raffaele; Colecchia Damiano; Pastore Patrizia; Costantino Gaetano; Circone Sergio; Altieri Maria; Fantò Eleonora; Pannella Maria; Ardissone Roberto; Tracata Claudio; Boerio Rodolfo; Mastragiacomo Angela; Carbonara Franca; Fulcheri Donatella; Ranieri Giuseppina; Brana Luigi; Valdani Massimo; Buffa Walter; Benetto Domenico; Cerri Eldo; Leone Luigi; Pasetto Mauro; Castellino Silvia; Orlandini Marino; Treviano Andrea; Occhetti Loretta; Bigogno Giorgio; Ansola Ornella; Di Giammarino Bruno; Trelei Alessandro; Forte Ermenegilda; Dragonetti Maria; Papafelia Nicola; Buffa Furio; Friere Alfonso; Cerglai Maria Giovanna; Carello Maurizio; Bertolino Marco; Colecchia Cosimo; Basso Marco; Pedron Paola; Bernardi Francesca; Iaurelia Laura; Zanetti Pierangelo; Cerchieto Pier Angelo; Pastore Cosimo; Rosso Giovanna; Rulero Loredana; Rolle Roberta; Cerchietti Elena; Castellan Marcello; Fasoghini Anna; Nicoletta Carmela; Maiitano Giuseppe; Torella Riccardo; Rosetta Agnese; Bianchi Laura; Colucci Angelo; Priolo Osvaldo; Cimino Antonio; Orlandini Marino; Cora Silvio; Bulatich Riccardo; Rossetti Carlo; Lombardo Riccardo; Di Giammarino Sergio; Rasgino Donatella; Ficarra Mario; Maranca Santina; Rossini Massimo; Piemofreddo Giovanni.

MORTI. — Nasco Giovanni Battista, anni 61, nato a Torino, abitante in via Riva del Garda 16; Martini Mario, a. 84, San Fiore, oper., v. Chiesa della Salute 35; Follero Cristina ved. Tamietti, a. 84, Cattaruzza, c. B. Telesio 61; Carino Paolo, a. 76, Govone, corso Belgio 143; Chiari Teresa in Valerio, a. 53, Torino, v. Gramegna 8; Abate Emilia ved. Vaglio, a. 59, Pettinengo, v. G. Casalis 43; Cerrato Bartolomeo, a. 68, Vallenera, v. Priocca 22; Casalegno Giovanni, a. 75, Moncucco, v. Rosaio 17; Miano Piera, a. 13, Muri[redacted], v. Grosseto 90; Trocca Francesco, a. 63, Torino, v. Lamie 13.

Deceduti in ospedali. — Cavallo Miranda in Conti, a. 22, Pinerolo; Mastabella Margherita in Franco Carlevaro, a. 55, Revigliasco; Gastaldi Giov. Battista, a. [redacted], Sommariva Bosco, oper.; Biandrino Teresa in Villa, a. 83, Costanzana; Stibi Giulio, a. 43, Trieste, imp.; Vietti Agnese in Dequino, a. 52, Torino; Meria Cipriano, a. [redacted], Valtournanche, agric.; Rochi Lorenzo, a. 62, Torino; Mettini Massimino, a. 73, Susa; Tabacco Giuseppa ved. Borello, a. 76, Torino; Comoglio Giuseppe, a. 79, Vinovo; Ravelo Antonia ved. Straila, a. 46, Quattordio; Pappiani Pasqualina ved. Bongiovanni, anni 70, Neive; Capra Rita in Ferrando, a. 52, Consano; Bigasio Giuseppe, a. 65, Cigliano; Magrelli Teria in Bianchi, a. 64, Momo.

Matrimoni 44 - Nati 74 - Morti 36

Stroncata da inesorabile malattia ha lasciato i suoi cari

Anna Piazza in Deorsola

Ne danno il tristissimo annuncio il marito Felice e le sorelle: Letizia Bettini e Paola Maccarelli con i famigliari tutti. Prendono parte al grande dolore di Papà i figli Dott. Fortunato con la moglie Susanna Sorvanio e figli (in Brasile) e Tonino con la moglie Mirna Geminola e la sua cara piccola Monica; i cognati, nipoti e cugini. I funerali avranno luogo a Torino lunedì alle ore quattordici e trenta partendo dalla Cappella dell'Ospedale Mauriziano. La adorata Salma proseguirà per Pescina, ove verrà tumulata.
— Torino, 7 ottobre 1961.

Presidenza, Consiglio di Amministrazione, Soci, Direzione e Personale della S.p.A. S.I.L.E.A. di Torino, prendono affettuosamente parte con profondo cordoglio al dolore che ha colpito il Sindaco della Società Rag. Felice Deorsola, per la morte della Moglie signora

Anna Deorsola
— Torino, 7 ottobre 1961.

Presidenza, Consiglio di Amministrazione, Soci, Direzione e Personale della S.p.A. Sons. Giovanni Morra di Torino, partecipano con sincero amicizia al gravissimo lutto che ha colpito il Sindaco della Società Rag. Felice Deorsola, per la perdita della Moglie signora

Anna Deorsola
— Torino, 7 ottobre 1961.

Carlo, Isabella, Umberto Cesaroni, partecipano con affetto al gravissimo lutto che ha colpito l'amico Rag. Felice Deorsola per la perdita della Moglie signora

Anna Deorsola
— Torino, 7 ottobre 1961.

Prendono viva parte al dolore del Rag. Felice Deorsola [redacted] amici:
Dott. Walter Sestor
Dott. Rag. Giuseppe Grossoni
Rag. Corrado Graziani
Dott. Rag. Carlo Zimonetto
Geom. Aurelio Angiolini
Giuseppe Solfo
Marina Cipriano Bonperto
Armando, Lina, Gilmano.
— Torino, 7 ottobre 1961.

Prendono viva parte al dolore del Rag. Felice Deorsola:
Ugo Balboni
Civilla Cataliano
Mario Costa
Fausto Fossa
Gaetano Principato
Giovanni Solgini
Attilio Vighetti.

La Società r. l. Piemonte Fondiaria di Torino esprime il proprio profondo affettuoso cordoglio al Rag. Felice Deorsola, presidente del Collegio Sindacale, per la morte della moglie Signora

Anna Deorsola
— Torino, 7 ottobre 1961.

I cognati Lombardi, Mauro, Roberta prendono vivissima parte al grande dolore del Rag. Felice Deorsola per la perdita della sua cara

Anna
— Torino, 7 ottobre [redacted].

La Givera e D. partecipa profondamente al dolore del proprio consulente rag. Felice Deorsola per la perdita della Consorte Signora

Anna Piazza
— Torino, 8 ottobre 1961.

La Fontanone S.p.A. si associa al grande dolore del Rag. Felice Deorsola sindaco della Società.

Il Consorzio Agrario Provinciale di Torino prende parte al dolore del Rag. Felice Deorsola per la perdita dell'amata

Consorte
— Torino, 8 ottobre 1961.

Olga Ghiringhi e famiglia
Nina e Livio Ferrero
rimpiangono la cugina

Anna Deorsola
— Torino, 8 ottobre 1961.

Adriano, Giovanna Bonaventura e figli affettuosamente partecipano al dolore del rag. [redacted] Deorsola.

Giorgio Servanin e famiglia, unitamente alla Mamma, prende vivissima parte al dolore che ha colpito Felice.

La famiglia Portal si associa.

Partecipano al lutto per la scomparsa della signora

Anna Deorsola

la famiglia: Marengo e Pariselli e la signora Irma Tamaris.
— Torino, 7 ottobre 1961.

Il Geom. Tullio Mazzucco prende viva parte al dolore che ha colpito il Rag. Felice Deorsola per la morte della consorte

Anna Deorsola
— Torino, 7 ottobre 1961.

Partecipano al lutto:
Francesco Panzarelli e famiglia
Giovanni Panzarelli e famiglia
Anna Marchesa Panzarelli e famiglia.

I pronipoti: Giuseppe Taddeo con la moglie Antonietta Morra e figli, Anna Ussolli con il marito Ignazio Cardella e figli, Teresa Ussolli con la moglie Giovanna Ratalini, Pierpaolo Taccarino con la moglie Ioella Balestra e figli annunciano la dolorosa scomparsa di

Sandra Borsalino nata Drudi

vedova dell'amatissimo suo Senatore Teresio Borsalino.
— Alessandria, 7 ottobre 1961.

La Presidenza, il Consiglio di Amministrazione e il Collegio Sindacale della G. Borsalino & F.llo S.p.A. partecipano al dolore dei familiari per la morte di

Sandra Borsalino Drudi

vedova del Senatore Teresio Borsalino.
— Alessandria, 7 ottobre 1961.

La Direzione, gli Impiegati e le Maestranze della G. Borsalino & F.llo S.p.A. partecipano al dolore dei familiari per la morte di

Sandra Borsalino Drudi

vedova del Senatore Teresio Borsalino.
— Alessandria, 7 ottobre 1961.

Dopo una vita interamente dedicata alla famiglia cristianamente è mancato

Ettore Paolo Perosino

Lo piangono ricordandolo per sempre con affetto la moglie Adalgisa, i figli Mario e Pierina con le rispettive famiglie, fratelli, cognati, nipoti e parenti tutti. Funerali lunedì ore 10,30 dall'Ospedale Mauriziano. E' partecipazione e ringraziamento.
— Torino, 7 ottobre 1961.

E' mancata all'affetto [redacted] suoi cari

Teresa Ainardi n. Bonaufo

Affranti la piangono: la figlia Ida ved. Lombardo; i nipoti Fabio con la moglie Lina Galfione, Olga con il consorte Alberto Carofelli, gli adorati nipotini Sandra, Gabriella e Guido, l'affezionata Maria Ronverino. I funerali avranno luogo in Bussoleno lunedì 9 ottobre, alle ore 15, partendo da Castello Borello.
— Bussoleno, 7 ottobre 1961.

[redacted] 1961

Delfina Cattiglia ved. Porrati

Nell'infausta ricorrenza dell'anniversario della scomparsa la sua Rosetta e genero la ricordano a quanti l'amarono. S. Messe saranno celebrate: il 9 ottobre, ore 7, Parrocchia d'Asti; il 10 corr., ore 7,30, S. Guarchino.
— Torino, 8 ottobre 1961.

26-10-1943 9-10-1960

Nel primo anniversario della scomparsa di

Alberto Menegazzi

Il papà, il fratello e i suoi cari lo ricordano con infinito amore, nell'angoscia di un immenso dolore che non ha conforto. La S. Messa di suffragio sarà celebrata nel [redacted] di Acqui, lunedì 9 ottobre, alle ore 9.
— Acqui, 8 ottobre 1961.

1960 1961

Mario Serra

I suoi cari con immutato affetto e rimpianto lo ricordano. Santa Messa mercoledì 11, ore 8, chiesa Nostra Signora del Suffragio, via San Donato 31.
— Torino, 8 ottobre 1961.

1960 1961

Con immenso affetto e rimpianto moglie, figlia, genero e nipote ricordano

Rocco Salva

a quanti gli vollero bene.
— Torino, 8 ottobre 1961.

Moglie e [redacted] del compianto

Lino Putignano

profondamente commossi, ringraziano Amici e Conoscenti per l'affettuosa dimostrazione di cordoglio tributata al loro caro.
— Torino, 8 ottobre 1961.

Dopo avere a lungo sofferto, serena mente, lungamente tentato di sottrarla al suo triste destino è mancata la

DOTT. PROF.

Antonia Isnardi Valpreda

Ne danno il doloroso annuncio il marito Silvio, i figli Alberto ed Enrico, il padre Giovanni colla moglie Ada Boscolari, la suocera, lo zio Francesco Valpreda, la cognata, i parenti tutti e la fedelissima Mari Zocchi. Un particolare ringraziamento al carissimo amico Dott. Pietro ed ai Sanitari della Clinica Chirurgica che invano si prodigarono. I funerali avranno luogo lunedì 9 corr. alle ore 14,30 partendo dall'Ospedale Molinette (via Santena 5).
— Torino, 7 ottobre 1961.

Preside, Professori, Alunni e Personale del Liceo classico «V. Alfieri», profondamente addolorati per l'improvvisa scomparsa della

PROF. DOTT.

Antonia Isnardi Valpreda

ne ricordano con vivo rimpianto le elette doti di educatrice e di insegnante.
— Torino, 7 ottobre [redacted].

Tiziano e Matilde Robila con i figli, partecipano all'immenso dolore del Giudice Silvio Isnardi, di Alberto e di Enrico, per l'improvvisa scomparsa della cara

Nina
— Torino, 8 ottobre 1961.

Prendono parte al dolore del compagno Alberto Isnardi per la perdita della adorata

Mamma

i Compagni della 1a C del Liceo Alfieri.
— Torino, 7 ottobre 1961.

Pierre e Polina Stata, con i figli Augusto e Alberto, profondamente addolorati, prendono viva parte al lutto del cugino Silvio per la scomparsa della

[redacted]F. DOTT.

Nina Isnardi Valpreda
— Torino, 7 ottobre 1961.

Gli amici di Cumiana: Italo Ambrosio, Attilio Borello, Mario Cravino, Enrico [redacted], Dino Reggiore, Claudio Tortonese partecipano al grave lutto del dr. Silvio Isnardi per la scomparsa della

Moglie
— Torino, 7 ottobre [redacted].

Margherita e Mario Crema partecipano commossi al dolore del dr. Silvio Isnardi e figli per la scomparsa della carissima

Nina
— Torino, 7 ottobre 1961.

Sono vicini a Silvio per la scomparsa della indimenticabile

Nina

con le famiglie gli amici di sempre:
Ercole Costantini
Teo Robila
Bruno Santi
Regio Trione.
— Torino, 7 ottobre 1961.

Prendono viva parte al lutto del giudice Isnardi gli amici:
Franco Agostini
Alessandro Bolliocchino
Nino Bertolini
Gianni Cavillengo
Pietro Borogna
Lino Rosso
Antonio Sola
Franco Cantatore
Roberto Caselli
Danilo Chiamosi
Enrico Giavino
Giorgio Cattino
Oreste Cortis
Mario Costarelli
Gianni Dosmbragio
A[redacted] Deponte
Paolo Domeni
Livio Cosso
Mario Donatelli
Mario Eta
Ercole Fava
Moreno Ferrante
[redacted]
Vittorio Giordano, anche a nome del Circolo della Caccia
Mario Legnani
Michele Martino
Paolo Padellino
Mario Piglia
Osvaldo Piglia
Umberto Querio
Aldo Rordano
Ercole Rossomandi
Carlo Sada
Giampiero Sollasso
Aldo Sordano
Amedeo Viotti
Tiziano Vigna
Cesare Zanetta.

Improvvisamente è mancato ai suoi cari

Enrico Brena

di anni 69

Ne danno l'annuncio la moglie Maria, il figlio Giuseppe e nuora Ines, cognati Savona e Irene, nipoti, pronipoti, parenti tutti. I funerali oggi alle ore 9 da corso Unione Sovietica 245. La presente è partecipazione e ringraziamento.
— Torino, 7 ottobre 1961.

La Carrozzeria A. Vignale & C. si associa al dolore del sig. [redacted] Brena.

Impiegati e Operai della Carrozzeria A. Vignale & C. partecipano al lutto della famiglia Brena.

E' mancato ai suoi cari

Francesco Martinolich

Addolorati lo annunciano: moglie, figli, nuore, sorelle, cognati, nipoti, parenti tutti. Funerali lunedì, 9 corrente, ore 9 dall'Ospedale Molinette (via Santena 5). La presente è partecipazione e ringraziamento.
— Torino, 7 ottobre 1961.

Francesco Graffigna e famiglia partecipano con sincero dolore al lutto della famiglia per la scomparsa del caro Signor

Francesco Martinolich
— Torino, 7 ottobre 1961.

La Soc. C.R.E.N. partecipa con profondo cordoglio la scomparsa dell'amico e collaboratore signor

Francesco Martinolich
— [redacted] 7 ottobre 1961.

Il 7 ottobre, munita dei conforti di nostra Santa Religione, con la Benedizione Speciale del Santo Padre è serenamente spirata la

CONTESSA

Donna Hélène Frigerio Benvicini

Ne danno il doloroso annuncio: il figlio Piero con la consorte Maria Teresa Lana, col figlio Gian Galeazzo e la nuora Maria Alegia della Torre di Lavagna; la figlia Ippolita con il consorte Corrado Fallotti di Villafalletto e figli: Costantino, Giorgio, di Rubiana, Elena, Cesare, Emanuele Filiberto, Isabella; la figlia Eva; i nipoti, i cugini e i parenti tutti. I funerali avranno luogo alle ore 10,30 di martedì 10 ottobre 1961, partendo dall'abitazione dell'Estinta in piazza Maria Teresa 6.
— Torino, 8 ottobre 1961.

A tre mesi dalla dipartita della diletta consorte è mancato, munito dei conforti religiosi il

Comm. Carlo Arese

[redacted] Perpetuale Ticozzione Principale F. S. a riposo

Ne danno il triste annuncio la figlia Fortunata col marito Grand'Uff. Ing. Mario Marzetti; Fernanda; le sorelle Amarilide e Anna, la fedelissima Maddalena Arese ved. Bertin che lo ha amorevolmente assistito, cognati, cognate, nipoti e parenti tutti. I funerali avranno luogo lunedì 9 corr., alle ore 10,30, partendo da via Principe Tommaso 16. La presente serve di partecipazione e ringraziamento anticipato.
— Torino, 7 ottobre 1961.

Improvvisamente è mancato

Aristide Carozzi

Annunciano moglie, figlie, fratello, sorella, cognati, nipoti, parenti tutti. Funerali domani ore 15,15 da via Marie Bricca 2. La presente serve anche di ringraziamento.
— Torino, 7 ottobre 1961.

Improvvisamente è mancata all'affetto dei suoi cari

Clementina Lucco Castello

Lo annunciano con dolore il marito Biagio, i figli Dott. Giuseppe, Caterina, Aldo e parenti tutti. I funerali domenica 8 ore 15. Non fiori.
— Valchiusella, 7 ottobre 1961.

Cristianamente è mancato

Giacinto Serra

Ne danno il triste annuncio la moglie, figlie, parenti tutti. Funerali oggi 8 corr. ore 10,30 da via Cariola 16. Il presente è partecipazione e ringraziamento.
— Torino, 7 ottobre 1961.

1936 9 ottobre 1961

Dany Peradotto

di anni 19

vive [redacted] cuore di papà, mamma, sorella e parenti tutti che lo ricordano a quanti gli vollero bene. Le ss. Messe in suffragio verranno celebrate il 9 corrente, ore 7,30, nella Parrocchia di S. Dalmazzo, Fornaca e il 10 ottobre ore 8, nella Parrocchia di S. Andrea, Frassorasco.
— [redacted], 8 ottobre 1961.

Dopo una vita dedicata tutta all'amore della famiglia, munita dei conforti religiosi, è mancata l'anima buona di

Caterina Torello Viera nata [redacted]

di anni 84

Affranti dal dolore lo annunciano: i figli Ida ved. Sorio Paola, con le figlie Sandra, Piera e famiglie; Giuseppe con la moglie Fiora Coco e i figli Rita e famiglia, Pier Luigi, Ivo; l'affezionatissima Maria Giraudi, che l'assisteva con tanta cura e amore; cognati, nipoti, pronipoti e parenti tutti. I funerali avranno luogo lunedì 9 corr. alle ore 9,30 in Valfenera; dopo la funzione religiosa la cara Salma proseguirà per Cirimoso per essere tumulata nella tomba di famiglia. Per volontà dell'Estinta, né fiori né lutto. Si dispensa dalle visite.
— Valfenera, 7 ottobre 1961.

Viola e Renato Torello Viera prendono viva parte al dolore della famiglia per la perdita della carissima zia

Caterina
— Valfenera, 7 ottobre 1961.

Il Lanificio Luigi Eugenio Torello Viera partecipa la perdita della signora

Caterina Torello Viera

madre e zia dei titolari.
— Valfenera, 7 ottobre 1961.

Impiegati e Operai del Lanificio Luigi Eugenio Torello Viera prendono viva parte al dolore dei loro titolari per la scomparsa della madre e zia

Caterina Torello Viera
— Valfenera, 7 ottobre 1961.

Il Lanificio Vittoria Rosso partecipa la morte della signora

Caterina Torello Viera

nonna del titolare.
— Valfenera, 7 ottobre 1961.

Il Lanificio Albino Torello Viera annuncia con dolore la scomparsa della signora

Caterina Torello Viera

zia dei titolari
— Valfenera, 8 ottobre 1961.

Il Lanificio Egidio Feria annuncia la perdita della signora

Caterina Torello Viera

cara nonna del contitolare Sergio Feria.
— Valfenera, 7 ottobre 1961.

La Tintoria Piero Clerico & Figli partecipa la morte della signora

Caterina Torello Viera

nonna del titolare, signor Giovanni.
— Valfenera, 7 ottobre 1961.

La Ditta General Friger partecipa la morte della signora

Caterina Torello Viera

nonna del titolare, signor Giovanni.
— Valfenera, 7 ottobre 1961.

Improvvisamente è volato al cielo l'angioletto

Fabrizio Appendino

di mesi 3

Addolorati lo piangono: il [redacted] dott. Domenico, la mamma Anna Maria Rossi, i fratellini Giambattista e Filippo, i nonni, gli zii e cuginetti. I funerali avranno luogo domenica 8 corr. alle ore 16 partendo dall'abitazione frazione Salsasio (Carmagnola).
— Carmagnola, 8 ottobre 1961.

Il Comitato Direttivo, il Direttore, i Funzionari ed il Personale della Associazione Provinciale Allevatori (A.P.A.) di Torino prendono viva parte al dolore che ha colpito il loro Presidente, Dr. Domenico Appendino per la perdita del figlio

Fabrizio Appendino
— Torino, 8 ottobre 1961.

Gli Amici del Rotary Club Torino Est prendono viva parte al dolore del Dott. Domenico Appendino per la perdita del piccolo

Fabrizio
— Torino, 7 ottobre 1961.

Improvvisamente è mancata all'affetto dei suoi cari

Anna Converso ved. Dolza

Addoloratissimi lo annunciano: i figli Luigi colla moglie Domenica Bogiaro e figlio Giovanni colla moglie Maria Luisa Albano ed il piccolo Roberto che tanto adorava; Giuseppe colla moglie Elva Migliorini, sorelle Luigia, nipoti, cugini e parenti tutti. I funerali avranno luogo lunedì 9 corr. alle ore 8 partendo da via Montebaulgo 35. Non fiori e non lutto. La presente per ringraziamento.
— Torino, 7 ottobre 1961.

Anna Converso, Marta e Mario Bonaldo e famiglia partecipano al grave lutto del cugino Dolza per la dipartita della cara

Mamma
— Settimo [redacted] 7 ottobre 1961.

Partecipano affettuosamente al lutto della famiglia per la scomparsa del signor

Bruno Berni

gli amici: Cossa, Fertone, Carbonese, Mombrogetto, Piccolo, Sforza, Taverna, Travers, Taranani, Viotti.
— Alessandria, 7 ottobre 1961.

Cristoforo e Lele P[redacted] partecipano al cordoglio di Renato e Nella per la dipartita del Padre Signor

Bruno Berni
— Alessandria, 7 ottobre [redacted].

Ieri munito dei Conforti Religiosi dopo lunga malattia è mancato il

Teol. Don Martino Cerutti

Maestro e Direttore Didattico

di anni 74

Ne danno il doloroso annuncio la sorella Carolina, i fratelli Giuseppe e Teresio con le rispettive famiglie, nipoti, pronipoti, parenti tutti. I funerali avranno luogo lunedì 9 corrente alle ore 9 partendo da via Cottolengo 11, quindi la Salma proseguirà per Carmagnola per essere tumulata alle ore 10 nella tomba di famiglia. Non fiori ma opere di beneficenza.
— Torino, 8 [redacted] 1961.

E' mancato

Pietro Tamagnone

Addolorati lo annunciano sorelle e nipoti. Funerali lunedì 9 corr. ore 10,30 da Ospedale Molinette. La presente è partecipazione e ringraziamento.
— Torino, 7 ottobre 1961.

Nella [redacted] di un altro anniversario della scomparsa [redacted]

Dott. Carlo Mortari

e sorella

Thea de Galleani

la madre, nel suo dolore che non trova pace, coi parenti li ricorda e chi li conobbe e ne serba vivo il ricordo. Martedì 10 ottobre, nella Chiesa di S. Carlo, sarà, alle ore 10, celebrata la Messa.
— Torino, 8 ottobre 1961.

Con l'immutato, accorato rimpianto di ogni giorno ricordiamo i nostri cari, grati per le preghiere di quanti li ricordano e li amarono

1906 1961

Virgilio Dassano

la mamma

1906 [redacted]

Teresa Dassano [redacted]

S. Messa anniversaria martedì 10 ottobre, ore 8, Santuario Lourdes, corso Francia 29, Torino.
— [redacted], 8 ottobre 1961.

Lunedì 9 ottobre, alle ore 9, nella Chiesa Parrocchiale di S. Massimo, compiendosi tre lustri dalla scomparsa [redacted]

COMANDANTE COMM.

Lorenzo [redacted] Staile

verrà celebrata una Messa in Suffragio. La famiglia ringrazia coloro che si uniranno nel ricordo e nella preghiera.
— Torino, 7 ottobre 1961.

La moglie Teresa De Michel e i figli del compianto

Angelo [redacted]

industriale

ringraziano autorità civili e religiose, parenti, amici e conoscenti di aver partecipato al loro dolore con espressioni di simpatia e di rimpianto per la scomparsa del loro caro.
— [redacted] 8 ottobre 1961.

La Società Angelo Bombelli, Costruzioni Metalliche S.p.A. si unisce alla famiglia nel ringraziare quanti hanno voluto esser vicini nella dolorosa circostanza della morte del suo Presidente

Angelo [redacted]
— Milano, 8 ottobre 1961.

La Società Co.Me. Costruzioni [redacted] S.p.A. si unisce alla famiglia [redacted] ringraziare quanti hanno voluto esser vicini nella dolorosa circostanza della morte del suo Presidente

Angelo Bombelli
— Torino, 8 ottobre 1961.

La figlia dott. Aldo, il genero dott. prof. Ernesto Rolle, i nipoti carissimi dott. Paolo col marito dott. Carlo Bragantini, Piero e Marco, il fratello Luigi, la sorella Giulia, il cognato, i nipoti e i cugini annunciano che il 7 ottobre è tornata a Dio l'anima buona di

Giovanni [redacted]

industriale

I funerali avranno luogo in Candia Lomellina domenica 8 ottobre alle ore 16. Lunedì 9 ottobre, alle ore 7,30, sarà celebrata nella chiesa parrocchiale una Messa solenne in suffragio dell'estinto.
— Candia Lomellina, 7 ottobre 1961.

La Ditta Cugini Combi annuncia la dolorosa scomparsa di

Giovanni Combi

industriale

il quale, col cugino Carlo, della ditta fu fondatore ed espertissimo dirigente.
— Candia Lomellina, 7 ottobre 1961.

Bruno, Mario Combi e famiglia piangono la perdita del cugino

Giovanni Combi

loro carissimo consocio.
— Candia Lomellina, 7 ottobre 1961.

Rappresentanti, Impiegati e Maestranze della Ditta Cugini Combi annunciano la scomparsa del loro principale

Giovanni Combi

e si associano al lutto della famiglia.
— Candia Lomellina, 7 ottobre 1961.

I fratelli Giraldi partecipano al [redacted] per la perdita di

Giovanni Combi
— [redacted] Lomellina, 8 ottobre 1961.

Venerdì 6 sett., dopo breve malattia, munito dei Conforti religiosi è serenamente spirato

Giuseppe Carpignano

di anni 85

Addolorati lo annunciano: la moglie Cristina Busto, i figli: Emanuele con la moglie Rita Gasbarroni e figli dott. Lia e Roberto, Oreste con la moglie Clara Vighetto e figlio Fabrizio, fratelli, sorella e parenti tutti. I funerali avranno luogo oggi 8 corr. alle ore 15 partendo da via Fiume 7. La presente serve di partecipazione e ringraziamento.
— Pinerolo, 8 ottobre 1961.

Le famiglie Rosso e Deppero partecipano al dolore che ha colpito il signor Oreste Carpignano e famiglia per la scomparsa del Padre signor

Giuseppe Carpignano
— Pinerolo, 8 ottobre 1961.

La Soc. Magazzini Doltan e Dipendenti partecipano al dolore del Comproprietario signor Oreste Carpignano per la perdita del Padre signor

Giuseppe Carpignano
— Pinerolo, 8 ottobre 1961.

I Dipendenti della Ditta Carpignano Emanuele e della Ditta Carpignano & Rosso si uniscono al dolore dei Signori Emanuele ed Oreste Carpignano per la scomparsa del Padre signor

Giuseppe Carpignano
— Pinerolo, 8 ottobre 1961.

E' mancata ai suoi cari

Maria Doria ved. Cerbi

Ne danno il triste annuncio: i figli Ermanno, Michele con rispettive famiglie, sorella, nipoti, cognati, parenti tutti. I funerali avranno luogo in Villafranca d'Asti oggi ore 10,30. La presente è partecipazione e ringraziamento.
Torino, via Tazzoli 30.
— 8 ottobre 1961.

I consoci Macchieri partecipano al dolore della famiglia Zeme per la perdita della mamma Signora

Maria
— Torino, 8 ottobre 1961.

E' mancato ai suoi cari

Antonio Vanzetto

Avvisatore Fiat

Ne danno il doloroso annuncio: i fratelli, cugini, zii, Maria e Carla, parenti tutti. I funerali oggi 8 alle ore 8,30 partendo dall'Ausiliatrice Martire. La presente è partecipazione e ringraziamento.
— Torino, 8 ottobre 1961.

[redacted] Sarra Vittorio e famiglia prende parte al grande dolore.

Dopo lunghe sofferenze munita dei conforti religiosi è mancata ai suoi cari

Amalia Campia nata Bertolino

Ne danno il triste annuncio: il marito Mario, la figlia Vittorina col marito Giovanni Cavallotto, la nonnina, fratelli Natale, sorella Carolina (America), cognata, nipoti, l'affezionata amica Ottavia Bella e parenti tutti. Un particolare ringraziamento al Dott. Arbilla e Bruno Castaldo per le amorevoli cure prestate. I funerali oggi domenica alle ore 10,30 da via Palestrio [redacted]. La presente è partecipazione e ringraziamento.
— Torino, 7 ottobre 1961.

E' mancato all'affetto dei suoi cari

Luigi Tibaldo Caget

di anni 75

[redacted] danno il doloroso annuncio i figli Lea e famiglia, Felice, Mario, cognata, cognati, nipoti, cugini e parenti. I funerali avranno luogo domenica 8 corrente mese alle ore 10,15 partendo dalla propria abitazione in Tavigliano, via Tiboldo Bella n. 47.
— Tavigliano, 8 ottobre 1961.

Dopo lunga e penosa malattia è serenamente mancato all'affetto dei suoi cari

Benedetto Forni

di anni 72

Ne danno il triste annuncio la moglie, le figlie i generi e parenti tutti. I funerali avranno luogo il giorno 9 ottobre alle 10,30 con partenza dall'abitazione dell'estinto in via S. Francesco da Paola 29.
— Torino, 8 [redacted] 1961.

E' mancato ai suoi cari

Carlo Cavallera

Ne danno il triste annuncio: la moglie, figlie, generi, nipoti, cognati, parenti tutti. Un ringraziamento al Dott. Adolfo Beletti per le amorevoli cure [redacted]. I funerali lunedì ore 10,30 da via Crusolo 5.
— Torino, 7 ottobre 1961.

I F.lli Loss, concessionari Vigorelli - Torino, profondamente addolorati, annunciano l'immatura perdita del

Comm. Arnaldo Vigorelli

Cavaliere del Lavoro

a Lui legati da oltre un trentennio di amichevole collaborazione.
— Torino, 7 ottobre 1961.

Con immutato rimpianto, la moglie, la figlia e i parenti tutti ricordano

Luigi Vestidello

nel quinto anniversario della Sua dipartita. Saranno celebrate [redacted] Messe il giorno 9 ottobre: ore 6,30, Chiesa della Trinità, Bologna; ore 6, Parrocchia della Crocetta, Torino; ore 9, Chiesa di S. Giuseppe, Asti.
— Torino, 8 ottobre 1961.

Nel secondo anniversario della scomparsa di

Antonietta Pasini ved. Falchero

lunedì 9 ottobre 1961, verrà celebrata, alle ore 8,30, una S. Messa a suffragio nel Santuario Basilica di SS. [redacted] Ausiliatrice (Altare Maggiore).
— Savona, 8 ottobre 1961.

Nel 1° Anniversario del caro e compianto

Battista Carnino

la Messa di suffragio verrà celebrata nella Parrocchia di Grugliasco martedì 10, alle ore 9. La famiglia nel suo dolore ringrazia quanti vorranno unirsi nel ricordo e nella preghiera.
— Grugliasco, 8 ottobre 1961.

1960 1961

Luigia Berutti ved. Cervasio

Luigi Cervasio

La famiglia li ricorda con [redacted] affetto.
— Torino, 8 ottobre 1961.

10-10-1960 10-10-1961

Nell'anniversario della [redacted] di

Giustino Ferraris

la [redacted] Luisa, il figlio, la nuora, Mariapaola e Luisella lo ricordano con immutato affetto a parenti ed amici tutti. Martedì, ore 7, sarà celebrata la S. Messa di suffragio nella parrocchia di S. Croce.
— Torino, 8 ottobre 1961.

Nel terzo [redacted] della dolorosa scomparsa di

Riccardo Toscano

la famiglia lo ricorda con [redacted] affetto.
— Torino, 8 ottobre 1961.

Nel 1° tristissimo anniversario della scomparsa del

Dott. Renzo [redacted]

moglie, figlio, genitori e fratelli lo ricordano con immutato affetto ed infinito rimpianto a quanti gli vollero bene. Messe di suffragio martedì 10 ottobre, ore 8, Parrocchia Annunziata, venerdì 13 ottobre, ore 10, Lauraso.
— Torino, 8 ottobre 1961.

Nel primo anniversario della scomparsa

Alessandro Poma

sarà celebrata una Messa di suffragio nella Basilica di Maria Ausiliatrice mercoledì 11 ottobre, alle ore 10. La famiglia sarà riconoscente a quanti vorranno unirsi alle sue preghiere.
— Torino, 8 ottobre 1961.

1946 1961

Salvatore Borio

Caro e vivo sempre nel cuore dei suoi cari che nella triste data lo ricordano a tutti quanti lo amarono. La Messa in suffragio verrà celebrata martedì 10, ore 9, nella parrocchia di S. Secondo.
— Torino, 8 ottobre 1961.

Martedì 10 ottobre, 2° anniversario della dolorosa scomparsa del

Prof. Ing. [redacted] Carena

La famiglia, con mesto ed affettuoso ricordo, farà celebrare nella Parrocchia dei SS. Pietro e Paolo, alle ore 8, una Messa in suffragio.
— Torino, 8 ottobre 1961.

Nel tredicesimo doloroso anniversario della scomparsa di

Domenico Dovano

i suoi cari lo ricordano con immutato dolore agli amici e conoscenti. La Messa in suffragio verrà celebrata il 10 corrente, alle ore 7, nella parrocchia di Orbassano.
— Torino, 8 ottobre 1961.

Decimo doloroso anniversario della scomparsa del

MAGGIORE

Domenico Emanuelli

S. Messa mercoledì 11 corr., ore 7,30, Parrocchia S. Egidio, Moncalieri.
— Moncalieri, 7 ottobre 1961.

Nel 1° triste anniversario del

Cav. Paolo Savio

vivo nel cuore della moglie, figlio e famiglia che lo ricordano a quanti lo stimarono. Messa lunedì 9, ore 8, nella parrocchia S. Margherita in Valsalice.
— Torino, 8 ottobre 1961.

1956 1961

Dott. Cesare Viale

La sua famiglia con immutato affetto e rimpianto lo ricorda a chi gli volle bene. Messa Parrocchia Crocetta, 10 ottobre, ore 8.
— Torino, 8 ottobre 1961.

1960 [redacted]

A suffragio del compianto

Ing. Alberto Ferrero

S. Messe lunedì 9 corrente, ore 8,30 e 11, Torino, Parrocchia S.S. Pietro e Paolo. [redacted] ringrazia quanti parteciperanno.
— Torino, 8 ottobre 1961.

Nel terzo anniversario della scomparsa del compianto

Luigi Fasano

la moglie, la sorella ed i famigliari lo ricordano con immutato rimpianto.
— Torino, 8 ottobre 1961.

[redacted] 1961

Carlo Reymermier

vive nel ricordo della moglie. Messa 10 ottobre, ore 7,30, a Mombello Canavese.
— S. Maurizio, 8 ottobre 1961.

I famigliari del compianto

Giovanni Ramello

ringraziano quanti sono stati a loro vicini nel grave dolore e comunicano che la S. Messa di trigesima verrà celebrata lunedì nella parrocchia di Santa Rita 113 [...] alle ore 8,30.
— Moncalieri, 8 ottobre [redacted]

1828 DALMONTE

PRENOTATE

la Vostra copia dello splendido ed utile libro:

"CIRIO per la **CASA 1962"**
edizione di lusso a colori, 400 pagine, 365 ricette di cucina, ripartizione spese, calendario, notizie utili.

Prenotate gratis la Vostra copia inviando raccomandate a
CIRIO-NAPOLI ufficio **"ST"**
sei etichette di ZUPPE CIRIO assortite, unendo il Vostro nome, cognome e indirizzo.

Vi spediremo il libro al più presto.

ANNUNCI ECONOMICI

Offerte Lavoro L. 110 p.p.

(Continua da pag. 16)

CERCO custode notturno autorimessa veramente pratica. Tel. 780-408.

CERCO [illegible] tuttofare fissa, referenze. Telefonare 651-982. A78344

CERCO giovane commessa pasticceria. Telefonare 651-597. A77543

CERCO diplomato media età per azienda galvanica. Via Tofane 5. [illegible]

CERCO per albergo pratica cameriera piani. Telefonare 45-361. A79304

CERCO tuttofare fissa o giornata 8-20 con referenze. Rivolgersi pasticcio via Nicola Fabrizi 17. A78338

COMMESSA pasticceria bella presenza cercasi via Cibrario 7. Tel. 53-983.

COMMESSA salumeria cerco, presentarsi Francesia, via Fidia 25. Telef. 780-774.

COMMESTIBILE zona Santa Rita cerca pratica commessa. Tel. 893-937.

CONFEZIONATRICE pratica struttura e macchinista maglieria cercasi. Telefonare 45-149. A79323

CONFEZIONISTE abili sulla cerca industria confezioni in serie femminili. Assicurasi ottimo trattamento e massima retribuzione. Telefonare 599-906.

CONFEZIONISTE giacche pantalonista cercasi da importante laboratorio. Telefonare 524-637. A77623

COPPIGLI, impiegati azienda privata, cercano tuttofare ragazza cucina, altro, cucito. Massima serietà, referenze. Scrivere: Carnazo, corso Trapani 55.

CORIUGI soli cercano domestica. Telefonare 537-034, dalle ore 8 alle 15.

CONTADINO giovane millesimi assolutamente ottima pratica lavori laboratorio mandamento piccolo giardino in Torino. Scrivere: «Pubblicità Stampa 6282 — Torino». A78247

CUSTODI villa assumo, marito autista. Referenziare. Scrivere: «Pubblicità Stampa 9228 — Torino». A78303

DITTA [illegible] cerca fattorino ciclista diciassettenne prestanza fisica, carattere mite, referenze. Scrivere: «Pubblicità Stampa 3204 — Torino».

DITTA confezioni in serie fini per signora cerca abilissimi stilisti e stilisti a mano. Telefonare 532-703 ore ufficio. A78361

DOMESTICA [illegible] tuttofare fissa cercasi, famiglia signorile, ottimo stipendio. Telefonare 599-592. A78637

DOMESTICO sicura referenziato cercasi da famiglia signorile residente Piemonte. Scrivere: «Pubblicità Stampa 1097 — Torino». A77671

DOMESTICA tuttofare fissa cercasi, famiglia signorile, ottimo stipendio, Telefonare 45-745. A76445

DOMESTICO con moglie brava cameriera cercasi per famiglia signorile quattro persone adulte. Escluso cuciname. Stipendio [illegible] ottimi, camera con bagno. Indicare età, referenze. Scrivere: «Pubblicità Stampa 7214 — Torino». A76148

DONNA residenza almora [illegible] lavori casa cercasi, ottimo trattamento. Telefonare [illegible] 21910

DONNA tuttofare media età cercasi per coniugi anziani provincia Torino. Scrivere: «Pubblicità Stampa 6241 — Torino».

ELETTRICISTI apprendisti pratici impianti interni e linee cercansi. Presentarsi Diecim, Frejus 80, tel. 761-765.

FABBRICA bonsette cerca giovani operaie o pensionate lavori vari. F.I.P., via Monte 35. A79311

FABBRICA pasticceria cerca aiutante pasticciere. Telefonare 277-973.

FABBRICA per reparto bonsette cerca operai pellettieri esperti per reparto abbigliamento pelle cerca apprendista sarto 18enni. Telefonare 86-383. A77462

FABBRO con patente cercasi da officina carpenteria metallica. Scrivere: «Pubblicità Stampa 7261 — Torino».

FAMIGLIA due soli adulti cerca domestica tuttofare. Telefonare 882-370.

FAMIGLIA medico cerca tuttofare fissa, massima retribuzione. Telef. 374-660.

FAMIGLIA signorile due persone cercano coniugi custodi residenza collinare allegria in fabbricato nuovo indipendente marito pratico giardino alla condizione abbiano parente Italia o cognata o sorella tuttofare per governo e donora nella villa padronale. Massima retribuzione. Referenze. Telefonare [illegible]

FAMIGLIA [illegible] persone cerca tuttofare fissa o giornata. Telefonare 60-030.

FAMIGLIA 3 persone cerca tuttofare [illegible] giornata, referenziatissima. Telefonare 538-831. [illegible]

FATTORINO con patente per Vespa assumo stabilimento. Telefonare [illegible]

FATTORINO con patente pratico città molto volonteroso cercasi negozio radio. Via Saluzzo 11. A78845

FERRAIOLI parrucchiere per [illegible] uomo abile [illegible]. Tel. 519-419.

FRESATORI alternati 1 a II categoria. Presentarsi via Mantova 8. A79106

FUCCHISTE con patente secondo grado generale meccanico manutenzionista max 40enne assume [illegible] chimico Torino. Scrivere: «Pubblicità Stampa [illegible] — Torino». A79522

GIARDINIERE floricultore floricultore esperto cerca istituto. Scrivere: «Pubblicità Stampa 5284 — Torino».

GRAFICI [illegible] cerca commesso o [illegible] per reparto calzature. Scrivere: «Pubblicità Stampa 7143 — Torino».

GRANDE industria metalmeccanica assume abili operai - aggiustatori qualificati, [illegible] conoscenza disegno. A elementi [illegible] capaci, buone condizioni di retribuzione. Scrivere a: «Pubblicità Stampa 93 — Torino», indicando posti occupati, referenze, pratica. 20292

IMPORTANTE azienda metalmeccanica cerca operai qualificati montatori di carpenteria metallica, buona [illegible] disegno. Scrivere a: «Pubblicità Stampa 93 — Torino», indicando posti occupati, referenze, pratica. 20292

IMPORTANTE impresa assume manovali edili. Occupazione continuativa, ottima [illegible]. Rivolgersi cantiere, via Nizza Italia 20. A79437

IMPORTANTE impresa assume manovali edili. Occupazione [illegible], ottima retribuzione. Rivolgersi cantiere, via Malta angolo via Francesco Millo.

IMPORTANTE industria mobili cerca abilissimi falegnami montatori, conoscenza disegno. Scrivere: «Pubblicità Stampa 75 — Torino». [illegible]

IMPORTANTE stabilimento lattaio assumerebbe operai qualificati pratici macchine dentistrici. Precisare età, posti occupati, referenza a: «Pubblicità Stampa 9226 — Torino». A78797

INDUSTRIA camicie cerca [illegible] gruppo, abili macchinisti, tagliatrici, et apprendiste. Premio produzione 10% paga globale percepita. Scrivere: «Pubblicità Stampa 7265 — Torino». A80187

INDUSTRIA elettrodomestici cerca collaudatrice. Scrivere: «Pubblicità Stampa 7122 — Torino». A77947

INDUSTRIA ELETTROMECCANICA CERCA VERNICIATORE PRIMA CATEGORIA BEN LAVORAZIONE IN SERIE. A.S.E.T., VIA SAPRERA 138/9. TELEFONARE 883-126. A79124

INDUSTRIA macchine tessili [illegible] cerca aggiustatori-montatori. Dopo [illegible] i migliori potranno essere inviati presso clientela per messa punto [illegible] macchine. Specificare mansioni svolte, età, pratica. Scrivere: «Pubblicità Stampa 6242 — Torino». A78189

INDUSTRIA metalmeccanica cerca apprendista elettricista, massimo anni 18. Presentarsi ITA, Strada [illegible]

IMPIEGATA guerica diplomata cerca ditta anche mansioni giornalmobiliere. Scrivere: «Pubblicità Stampa 6284 — Torino». A78251

LABORATORIO CONFEZIONI FEMMINILI IN SERIE CERCA LAVORANTI DONNE. PRESENTARSI SUBITO. CORSO MATTEOTTI 21. A78851

LAMIERISTI bilicnari [illegible] stabile, buona paga, cerca industria elettromeccanica torinese. [illegible] età, posti occupati: «Pubblicità Stampa 7215 — Torino». A79450

LATTONIERE idraulico per provincia, visto ed alloggio. Via Cavaurna 6.

LAPORANTE e [illegible] sarta cercasi. Telefonare 60-182. A77481

LAVORANTI sarte, confezionate e tagliatrice cercansi. Telefonare 518-336.

LEGATORIA assume apprendiste legatrici 14-18 anni. Telef. 793-128.

LEGATORIA cerca apprendiste 14-15 anni via Monte Cengio 28. Telefonare 341-491. A76704

LEGATORIA cerca [illegible] e tagliandi. Telefonare 273-257, 251-086.

MACELLERIE e confezionista abilissime assume stabilimento Maglificio Ketty, Lagrange 29. 1028

MAGLIERISTE rettilinee, confezioniste, sarte, ricamatrici macchina abilissime assumonsi. My Baby, Foscolo 23.

MAGLIFICIO assume stiratrici et apprendiste. Massima paga. Via Garibaldi 26. A78946

OPERATORI tornitori addetti macchine meccanica di precisione assumonsi. Specificare, dettagliare. Scrivere: «Pubblicità Stampa 1110 — Torino».

PARRUCCHIA città collinare, assumiamo. Telefonare 760-103, [illegible] pasti.

PARRUCCHIA centrale cerca aiuto commessa. Telefonare 46-061, Cirogna.

PERI famiglia sola collinare cercasi competente domestico multiuso. Scrivere specificando referenze a: «Pubblicità Stampa 9265 — Torino». A78883

PERSONA sola anziana avente già domestica cerca ragazza fissa aiuto, anni 14-20, buon trattamento. Scrivere Casella Postale Portovia 214, Torino.

PERSONA sola via Roma assume fissa abilissima domestica tuttofare ottima referenze, presenza, massimo compenso. Telefonare 537-519, dalle 9,30 alle 13,30 e dalle 16 alle 19. Escluso domenica. A78815

RAGAZZI 14-16 anni cercansi da importante società per costruzione condizionatori d'aria. Presentarsi presso ing. G. Grosso & C., corso Venezia 59 A.

RAGAZZO aiuto bar 15-17enne cercasi. Telefonare 519-562. A76174

RASCHIATTATORE I categoria per macchine utensili. Tel. 772-721, 753-586.

RICAMATRICE conoscenza ricamo su maglieria, assumiamo interna oppure domicilio. Telefonare 284-823.

SALDATORI, fresatori, fabbri, [illegible] aiutanti attrezzisti qualificati, disposti trasferimento, paga oltre L. 110.000. Telefonare 277-952. [illegible]

SARTORIA Anthony, corso Vittorio Emanuele 88, cerca favorevole [illegible] uomo. Presentarsi solo se [illegible].

SIGNORE o signorine [illegible] o provincia, desiderose specializzarsi maglieria domicilio su macchine ultimi modelli, lavoro assicurato dopo corso addestramento. Cassel, S. Quintino 4 bis.

TORNITORE I categoria cercasi macchine utensili. Tel. 772-721, 753-586.

TUTTOFARE abile referenziata cercasi per famiglia signorile. Telefonare 40-238.

TUTTOFARE causa cessata guella 8-12. Trattasi ore pasti 61-124. A79478

TUTTOFARE fissa abile cercasi, ottimo trattamento. Telefonare [illegible]

TUTTOFARE giornata orario 8-18 cerca famiglia con bambino tre anni. Telefonare 684-772. A78079

TUTTOFARE mattino 3 ore o mezzo cercasi. Dottor Turietti, via S. Tommaso 25. A78293

TUTTOFARE referenziata fissa o mezza giornata cercasi. Presentarsi ore 15-17 Nebiolo, via Clemente 7, tel. 772-978.

TUTTOFARE semifissa o mezza giornata cercasi. Telefon. 531-661 ore 9-10.

TUTTOFARE 35-55enne, referenziata cercasi da piccola famiglia signorile. Escluso lavori pesanti. Ottimo stipendio. Telefonare 555-867. A79825

URCE sinistre tiolteria. Telefonare lunedì 42-932. A79490

VERNICIATORE abilissimo forno nitro martellato cercasi, ottima retribuzione, lavoro di alta responsabilità. Novarese, C. Battisti 16. A79479

La scuola moderna per le lingue moderne

LINGUIST CLUB CENTRO DI CONVERSAZIONI CORSI DI LINGUE

ha realizzato per l'insegnamento dell'

INGLESE

un metodo pratico che riscuote sempre più larghi consensi di allievi ed esperti linguisti per i suoi risultati conoreti. Professori inglesi, mezzi audiovisivi, gruppi di 6-10 allievi.

Via Barbaroux 2 - TORINO - Telefoni 47.082 - 518.154

16 Piazzisti, Rappres. L. 120 p.p.

A sole provvigione rappresentanti provincia Torino veramente seria fabbrica [illegible] detersivi saponi genere. Assicuro massima onestà, serietà, dinamismo, automezzo. Scrivere: «Pubblicità Stampa 7167 — Torino». A79380

AZIENDA rappresentanza da fabbricanti autoricambi accessori materiale elettrico completano referenziato introdotto zone Emilia - Romagna, Cassella Pubblimar 309 B, Bologna. 27902

ATTIVO giovane, serio, buona cultura, preferibilmente munito auto per visita clientela farmacie profumerie drogherie Torino, cerca Agenzia Manetti-Roberti's, via Madama Cristina 27, Torino.

SIGNORINA conoscenza lingue, ottime referenze, per governo bambine, cerca famiglia signorile, [illegible] 524-154.

SOCIETA' acque minerali cerca antisti per distribuzione. Scrivere: «Pubblicità Stampa 9271 — Torino». [illegible] A79316

SPOSI cercano tuttofare fissa abilissima referenziata. Mazza, Lamarmora 82, telefono 890-396. 27873

STAMPISTA LAVORAZIONE LAMIERA PRIMA CATEGORIA CERCA IMPORTANTE STABILIMENTO MICHELINO. SCRIVERE: «PUBBLICITA' STAMPA 9285 — TORINO». A78887

TORNI automatici [illegible] cercasi. Telefonare 353-655. A79417

TRENTAMILA mensili offresi tuttofare giornata referenziata. Scrivere: «Pubblicità Stampa 9249 — Torino».

COMMESSIONARIA vetture di classe sede Torino cerca abili produttori introdotti ambiente signorile. Richiedesi preparazione, [illegible] biennale nel ramo, diserta intuizione. Inviare curriculum vitae dettagliando referenze, preferibilmente a: «Pubblicità Stampa 9208 — Torino».

DISPONENDO autonomo esaminerei proposte rappresentanza seria ditta zona Canavese, Biellese, valle Aosta. Scrivere: «Pubblicità Stampa 78 — Torino».

DITTA [illegible] plastiche cerca grossisti [illegible] produzione per loro fabbisogno per inbalare, cavi, trafilati vari. Scrivere: «Pubblicità Stampa 1114 — Torino». [illegible]

ELEMENTI pratici ramo [illegible] importante ditta medoli ufficio e laboratorio. Scrivere: «Pubblicità Stampa [illegible] — Torino». A77840

ESIVERE diplomato settentrionale, presenza, automezzo proprio, assumerebbe rappresentanza settore elettrodomestici. Scrivere: «Pubblicità Stampa 7172 — Torino». A79398

IMPORTANTE FABBRICA TUBI IN PLASTICA PER IMPIANTI ELETTRICI ED ACCESSORI CERCA GROSSISTI ESCLUSIVISTI DI ZONA O ELEMENTI INTRODOTTISSIMI RAMO PER AFFIDARE RAPPRESENTANZA A PROVVIGIONE E PROPAGANDA CONTRIBUENDO SPESE. DETTAGLIARE ATTIVITA' SVOLTA. SCRIVERE: «PUBBLICITA' STAMPA 62 — TORINO».

IMPORTANTE INDUSTRIA [illegible] HA CERCA AGENTI INTRODOTTI GROSSISTI ARTICOLI GOMMA. SCRIVERE: «PUBBLICITA' STAMPA 6233 — TORINO». [illegible] A79388

IMPORTANTE industria confezioni siciliana cerca rappresentante introdotto confezionisti regioni Piemonte Liguria. Scrivere: Soc. Orchidea, via Vicenza 51, Catania, oppure telef. 670-103, Torino.

IMPORTANTE INDUSTRIA [illegible] NAZIONALE COSMETICI CERCA ABILI VENDITORI PRATICI RAMO PER VARIE ZONE ITALIA. INDISPENSABILE AUTO PROPRIA. ETA' MASSIMA 30. POSSIBILITA' OTTIMA SISTEMAZIONE E CARRIERA. DETTAGLIARE CURRICULUM E REFERENZE. SCRIVERE: «PUBBLICITA' STAMPA 7113 — TORINO». A79900

IMPORTANTE maglificio milanese cerca giovani venditori (non rappresentanti) affi, disfiati, buona istruzione, preferibilmente [illegible] pratici zone. Offresi stipendio fisso, eventuale diaria, automezzo, incentivi. Dettagliare a: Casella 304 T Sip, Milano. 27668

INDUSTRIA confezioni camiciotte cerca [illegible] rappresentanti Piemonte Liguria dettagli confezioni ed ingressi mercerie. Esigesi referenze, ottima introduzione. Scrivere: «Pubblicità Stampa [illegible] — Torino». 27931

INDUSTRIA CAFFE' TOSTATI CERCA RAPPRESENTANTI PER TORINO E PROVINCIA. INQUADRAMENTO SINDACALE IMPIEGATIZIO, PROVVIGIONI, AUTOMEZZO. INDISPENSABILE PROFONDA CONOSCENZA DEL SETTORE. REFERENZE CONTROLLABILI. MANOSCRIVERE A: «PUBBLICITA' STAMPA 7136 — TORINO». A78119

INDUSTRIA ferramenta, importanza nazionale, cerca introduttissimo agente per Piemonte e Liguria. Casella 316 A, SIP, Milano. 27903

INDUSTRIA FRANCESE PRODUTTRICE RIVESTIMENTI RICERCA AGENTI PROVINCIALI INTRODOTTI SETTORE MOBILIFICI. SCRIVERE: «PUBBLICITA' STAMPA 6237 — TORINO».

INDUSTRIA gelati importanza nazionale ricerca agenti con deposito, adeguata solidità finanziaria, per le provincie di Alessandria, Asti, Cuneo, Novara, Vercelli. Richiedonsi attrezzature e referenze; offronsi adeguate provvigioni e appoggio concreto azione di vendita. [illegible] dettagliate a: Pubblimar casella 158 D, Milano. 27911

INDUSTRIA importante assume diplomato [illegible] vendite e introdotto industrie torinesi. Dettagliare curriculum vitae e pretese. Assicurasi massima riservatezza. Scrivere: «Pubblicità Stampa 6253 — Torino». A76439

MAGLIFICIO cerca serio ottimo agente plurifamiglie introduzione sempliciani, negozi, frequenti settimanalmente mercati Piemonte. Scrivere: «Pubblicità Stampa 9296 — Torino». [illegible]

MOBILI metallici ufficio e interionici. Ditta importantissima cerca elementi giovani, presenza, cultura, da avviare carriera venditore. Rimborso spese e provvigioni elevate. Scrivere: «Pubblicità Stampa 1064 — Torino».

OLEIFICIO Cuneo cerca collaboratori per vendita in Piemonte, Lombardia, Veneto, anche pensionati o persone desiderose occuparsi ore libere, alle provvigioni, rimborso spese. Esigesi referenze. Scrivere: «Pubblicità Stampa 64 — Torino». 1041

PERITO industriale introdotto industrie torinesi assumerebbe [illegible] o direzione vendita, macchine elettriche. Scrivere: «Pubblicità Stampa 3347 — Torino». A78558

PERSONE volonterosa, automezzo proprio, cerca zona ditta biancheria in generi. Scrivere: «Pubblicità Stampa 9250 — Torino». A77545

PIAZZISTI referenziati Torino Piemonte cercansi diffusione nuovo articolo artistico elettrico largamente propagandato. Scrivere: «Pubblicità Stampa 3259 — Torino». A76834

(Continua a pag. 19)

trasportare economicamente e sicuramente col Motofurgone 175 li/II serie

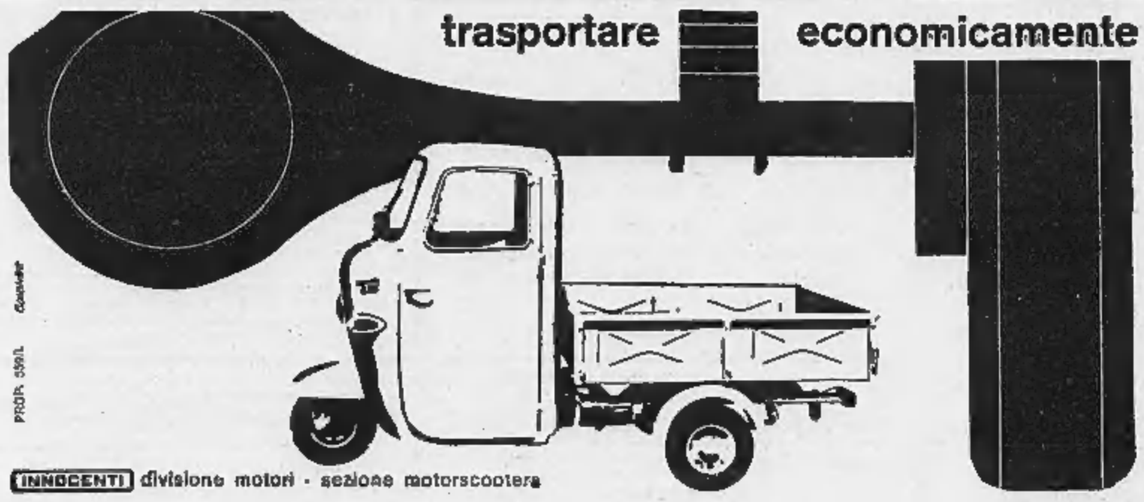

Lambretta

costruito come un'autovettura con prestazioni di trasporto e di economicità superiori
cabina in lamiera stampata, per due persone
trasmissione ad albero con
gruppo differenziale-ponte tipo "full floating"
telaio a trave centrale in tubo d'acciaio
portata 400 kg
cilindrata 175cc - potenza 7 cv - quattro marce più retromarcia

INNOCENTI divisione motori - sezione motorscooters

RICERCHE e OFFERTE di PERSONALE QUALIFICATO

GRUPPO TESSILE DI IMPORTANZA NAZIONALE
assume
FUNZIONARIO PER IL SERVIZIO ORGANIZZAZIONE
in grado di impostare rilevazioni ed analisi dei posti di lavoro e studiare carichi di lavoro, procedure amministrative ed organici.

SI RICHIEDE:
1) età dai 27 ai 35 anni;
2) esperienza almeno 3 anni in mansioni analoghe;
3) conoscenza della lingua inglese.

Sono elementi preferenziali:
una laurea di tipo tecnico-economico e l'aver frequentato un corso di specializzazione aziendale.

SI OFFRE:
— stipendio iniziale di L. 2.500.000 annue.

Gli interessati sono pregati di inviare un dettagliato curriculum entro il 15 ottobre, citando il riferimento n. 466, alla **Pietro Gennaro e Associati S.p.A. - Via Manzoni, 12 - Milano** incaricata della selezione dei candidati.
Si assicurano la massima riservatezza ed una risposta entro 20 giorni.

La **VALFRUTTA S.p.A.** produttrice del
VITAMINO
purissimo succo di frutta
cerca concessionari esclusivisti o agenti con deposito per le province di Torino, Novara, Alessandria, Vercelli, Cuneo, Asti, Aosta, introdotti nel bar, alimentari, drogherie, ecc. Precisare organizzazione vendite, attrezzatura magazzino, ditte rappresentate. Scrivere a VALFRUTTA S.p.A. - Cotignola (Ravenna)

IMPORTANTE INDUSTRIA PIEMONTESE
cerca DISEGNATORE
con esperienza nella progettazione di motori elettrici di media potenza.
Inviare curriculum a
PUBBLICITA' STAMPA 91 - TORINO

Società importanza nazionale
ricerca
— **ragioniere con esperienza almeno biennale contabilità aziendale, pratiche importazione esportazione e materia fiscale tributaria**
— **periti aeronautici buona esperienza campo trasporti internazionali e pratiche doganali**
— **giovani ingegneri esperienza biennale lavoro anche in campo acquisti.**

Inviare curriculum dettagliato specificando età e pretese a: PUBBLICITA' STAMPA 46 - TORINO

UFFICIO TECNICO
accetta progettazione macchine speciali ed attrezzature, consulenze tecniche, cicli e tempi lavorazione, rappresentanze macchinari vari. Scrivere:
ORLANDINO - Via Bibiana 58 - TORINO

GRANDE INDUSTRIA TORINESE
assume
- **tornitori specializzati per torni medi**
- **trapanatori radialisti**
- **alesatori e fresatori, ottima conoscenza disegno.**

Scrivere a PUBBLICITA' STAMPA 92 - TORINO indicando posti occupati, referenze, pretese.

RECORDATI Industria Chimica S.p.A.
cerca **CAPOTECNICO**
con pluriennale esperienza per montaggio, avviamento e manutenzione impianti del costruendo Stabilimento chimico vicinanze Aprilia (Roma). Inviare dettagliato curriculum specificando esperienza di lavoro, età e referenze a: Servizio Personale, via Civitali 1, Milano.

GRANDE INDUSTRIA
cerca
per direzione commerciale Sede Torino
LAUREATO ECONOMIA COMMERCIO militesente, possesso ottima conoscenza due lingue estere fra tedesco inglese francese, per mansioni adeguate a livello laurea.
Inviare curriculum dettagliatissimo indicando anche richieste economiche.
CASELLA 319 A - S.I.P. - MILANO

Grande Moderna Organizzazione
cerca **CAPO CUOCO**
energico - dinamico - bella presenza - età sui 40 anni,
per importante catena
RISTORANTI SPECIALI E TAVOLE CALDE.
Si offre una buona retribuzione ed una stabile occupazione con mansioni di
MAESTRO DEI CUOCHI E ISPETTORE DELLE CUCINE.
Inviare curriculum precisando eventuali corsi di specializzazione compiuti in Italia od all'estero; referenze e pretese. Allegare fotografia (non restituibile). Si assicura la massima riservatezza.
Scrivere: PUBBLICITA' STAMPA 71 — TORINO

GRANDE SOCIETÀ
cerca
ACCOUNT EXECUTIVE
PER UFFICIO PUBBLICITÀ
SI RICHIEDE:
— **personalità dinamica**
— **solida cultura di livello universitario**
— **capacità di sintesi e di giudizio**
— **pratica di agenzia od ufficio pubblicità aziendale**
— **età non superiore ai 35 anni**
SI OFFRE:
— **retribuzione adeguata alle capacità ed ai titoli**
— **interessante sviluppo di carriera**
INVIARE:
— **dati anagrafici**
— **dettagliato curriculum di studi e lavoro, precisando le lingue estere conosciute.**

Si assicura la massima riservatezza.
Allegare fotografia (non restituibile).
I candidati prescelti per una prima presa di contatto riceveranno comunicazione scritta entro 20 giorni dalla risposta alla presente inserzione.
Scrivere: PUBBLICITA' STAMPA 48 - TORINO

La GEORGE S. MAY Int. Co.
cerca
per importante Tintoria Industriale titolare di brevetti esclusivi
venditori diretti per il Piemonte
Requisiti richiesti:
età 30-45 anni
auto propria o disponibile
residenza in zona preferibilmente Torino.
Condizioni contrattuali: stipendio, provvigioni, premi, ottime possibilità di guadagno.
Il Dr. Nino Tedeschi intervisterà gli aspiranti nella giornata di giovedì 12 corrente dalle 9 alle 12 e dalle 14 alle 19 presso l'Hôtel S. Silvestre di Torino.
E' assicurata la più scrupolosa riservatezza.

Importante industria farmaceutica torinese
cerca
Laureato con documentata esperienza di tecnica farmaceutica per mansioni capo reparto produzione specialità medicinali.
Età massima: 35 anni.
Dettagliare curriculum, referenze, pretese a:
PUBBLICITA' STAMPA 100 - TORINO

Azienda Industriale Meccanica Alta Italia, con 1.000 dipendenti
cerca DIRETTORE GENERALE
Requisiti richiesti:
— Età massima 45-48 anni
— Vasta esperienza in Aziende industriali di media grandezza
— Spiccata personalità
— Buoni rapporti umani
— Titolo preferenziale: laurea in scienze economiche e commerciali o ingegneria.
Scrivere dettagliatamente, citando il n.° S.P. 1048 a:
ORGA - Istituto di consulenza aziendale
Via Amedeo d'Aosta 3 - Milano - Telefono 207-040

Industria meccanica per ridimensionamento assume:
1 Vice capo ufficio acquisti
1 Vice capo ufficio vendite
1 Vice capo contabilità generale
1 Sollecitatore esterno
2 Disegnatori progettisti lavorazione imbutitura lamiera sottile.
Richiedonsi precedenti, referenze.
Scrivere PUBBLICITA' STAMPA 6365 - TORINO

GRANDE INDUSTRIA
assume
SEGRETARIA per Servizi Studi e Ricerche
requisiti: — perfetta conoscenza tedesco e francese
— conoscenza stenodattilografia e macchine da calcolo
— esperienza triennale di lavoro
— età non inferiore anni 21
SEGRETARIA per Direzione Affari Generali
requisiti: — diploma
— perfetta conoscenza stenodattilografia
— esperienza triennale specifica
— età non inferiore anni 21
IMPIEGATA per Servizio Personale
requisiti: — diploma in ragioneria
— conoscenza amministrazione del personale
— esperienza triennale specifica
— età non inferiore anni 21
IMPIEGATE
requisiti: — perfetta conoscenza stenodattilografia
— conoscenza macchine calcolatrici
— esperienza triennale
— età non inferiore anni 18
Condizioni adeguate.
Scrivere a PUBBLICITA' STAMPA 3352 - TORINO

L'Assemblea Parlamentare Europea
assume
Stenodattilografe
per il suo segretariato a Lussemburgo.
Requisiti richiesti: lingua materna italiana con almeno due anni di pratica.
Limite di età: anni 35.
Le candidature dovranno pervenire entro il 20 ottobre al Segretariato dell'Assemblea Parlamentare Europea, Direzione dell'Amministrazione, 15a, rue Beaumont, Luxembourg.

CITTÀ di TORINO
Avviso di concorso pubblico ad un posto di segretario amministrativo aggiunto
E' aperto un concorso pubblico, per esami e titoli, ad un posto di segretario amministrativo aggiunto (gruppo A - grado VII). Scadenza: 31 ottobre 1961. Titolo di studio: laurea in giurisprudenza o in scienze politiche e amministrative o in economia e commercio. Per informazioni rivolgersi alla Divisione Personale del Comune di Torino.
Addì, 5 ottobre 1961.
Il Segretario Generale Reggente: E. GILETTI
p. Il Sindaco: G. SECRETO

CALDERAIO ESPERTO
assume subito stabilimento torinese. Ottima paga ad elemento veramente abile e con lunga esperienza lavorazione serbatoi. Scrivere referenze: Pubblicità Stampa 3355 — TORINO

DUE RAGIONIERE
specializzate contabilità e consulenza sindacale autorizzata, lunga esperienza aziendale, esaminerebbero proposte incarichi di fiducia da svolgersi anche a proprio domicilio. Scrivere:
PUBBLICITA' STAMPA 7188 - TORINO.

Tappetificio importanza nazionale
CERCA giovane assistente esperto telai a bacchetta - riservatezza.
Scrivere: PUBBLICITA' STAMPA 9068 - TORINO

Grande Azienda Chimica milanese
ricerca per propria Filiale TORINO:
1 magazziniere capacità comando
4 operai magazzinieri.
Richiedesi:
capacità, esperienza, referenze, età massima 35 anni. Buona retribuzione.
Indirizzare a:
PUBBLICITA' STAMPA 1140 - TORINO.

INDUSTRIA ELETTROMECCANICA TORINESE cerca
DIRETTORE DI PRODUZIONE energico - dinamico - vasta cultura elettromeccanica generale - capace potenziare ed organizzare programma rapido sviluppo (200 operai) - età massima 45 anni.
DIRIGENTE - esperto di contabilità industriale, calcolo tempi di lavoro e costi - età massima 45 anni.
IMPIEGATO - conoscenza organizzazione del lavoro relativo ufficio materiali - età massima 35 anni.
Scrivere: PUBBLICITA' STAMPA 7250 — TORINO

FILIALE DITTA AMERICANA CERCA
PER ASSISTENZA TECNICA AI CLIENTI
LAUREATO con ESPERIENZA in PLASTIFICANTI e MATERIALE TERMOPLASTICO
Si richiede buona preparazione tecnica con circa cinque anni di esperienza di laboratorio e/o applicazione industriale. Possibilità di carriera. Richiedere modulo di domanda scrivendo a: Filital Industrie Chimiche S.p.A., piazza Velasca 5, Milano, Filiale della Rohm & Haas Company, Philadelphia - U.S.A.

GRANDE SOCIETÀ PETROLIFERA
cerca
INGEGNERE
pratico di progettazione e costruzione oleodotti e relative opere marine.
Età circa 35 anni - buona conoscenza inglese. Inviare curriculum, referenze e pretese: Gazzetta 28 M - S.P.I. - GENOVA.

Importante complesso industriale
ASSUME PERFORATRICI I.B.M. con esperienza biennale nella perforazione e nella verifica.
Scrivere: PUBBLICITA' STAMPA 3295 — TORINO

TORINESE - TRENTASEIENNE - SPOSATO
CAPO SERVIZIO VENDITE
di una grande società di importanza mondiale, con esperienza pluriennale di organizzazione di vendita ed istruzione teorico-pratica del personale, diplomato buona conoscenza lingue francese e inglese, esaminerebbe volentieri proposte di direzione di filiale. Scriv. PUBBLICITA' STAMPA 9239, Torino

IMPORTANTE INDUSTRIA TESSILE
CERCA VIAGGIATORE PER TUTTA ITALIA
ottima sistemazione - età massima anni 30.
Scrivere indicando posti occupati.
PUBBLICITA' STAMPA 6248 - TORINO

IMPORTANTE GRUPPO INDUSTRIALE
CERCA per impiego in Torino, INGEGNERE, massimo trentenne da avviare alla carriera Tecnico Commerciale. Scrivere:
PUBBLICITA' STAMPA 6347 - TORINO

L'AGROTECNICA MANGIMI
concessionaria Prodotti Zootecnici dei **LABORATORI GLAXO** cerca per le province di
PAVIA - VERCELLI - NOVARA
abili ed introdotti **agenti per propaganda e vendita** vasta gamma **prodotti zootecnici.** Ottimo trattamento: contributo spese e provvigioni. Indispensabile automezzo. Inviare domanda e curriculum casella Pubbliman 38 - VERONA

ABITI FEMMINILI
CAMICERIA SPORTIVA uomo e donna
IMPORTANTE INDUSTRIA
per ampliamento organizzazione vendita
cerca COLLABORATORI ESTERNI
a provvigione, introdotti presso dettagli e grandi magazzini zone: *Veneto, Emilia, Piemonte.* Inviare dettagliato curriculum e referenze a:
PUBBLICITA' STAMPA 18 - MILANO

IMPORTANTE INDUSTRIA FARMACEUTICA NAZIONALE
ASSUME collaboratori scientifici per propaganda medica, residenti a Torino. Si richiede laurea pertinente, preferibilmente in farmacia.
Scrivere: PUBBLICITA' STAMPA 13 - MILANO.

AZIENDA
IMPORTANZA
NAZIONALE
cerca
LAUREATO per ufficio pubblicità
che senta un vivo interesse per i problemi pubblicitari e promozionali; che non abbia più di 30 anni e sia disposto a trasferirsi.
Si offre una stabile occupazione presso un complesso industriale modernamente organizzato; una buona retribuzione con sicure possibilità di carriera.
Inviare curriculum, specificando dati anagrafici, studi e eventuali esperienze particolari.
Allegare fotografia.
Scrivere: *Pubblicità Stampa 49* - TORINO

IMPORTANTE AZIENDA
ricerca
elemento per settore commerciale
Richiedesi: — Età 30/45
— Auto propria
— Capacità trattative alto livello
— Presenza e requisiti adatti a « Human relations »
Offresi: — Quota fissa d'avviamento
— Inquadramento contrattuale regolare
— Elevate possibilità remunerative
Scrivere, allegando « curriculum vitae », a
PUBBLICITA' STAMPA 7227 - TORINO

Importante industria prodotti alimentari Alta Italia ricerca per suo settore succhi di frutta
Assistente Direzione Commerciale
disponibile subito. Età 30-40 anni. Possibilmente laureato e con esperienza nel campo bibite o prodotti alimentari di largo consumo. Preparato praticamente nella organizzazione della vendita e nella attività promozionale e di marketing. Retribuzione adeguata ed carriera aperta a fare direttive. Inviare curriculum completo. Scrivere: Pubblicità Stampa 34 - Milano

Industria prodotti dolciari
rinomanza nazionale CERCA CONCESSIONARIO esclusivista separatamente per le provincie di Asti, Cuneo, Aosta particolarmente introdotto pasticcerie, drogherie, alimentari, bar. Precisare articoli trattati e di quali Case. Attrezzatura magazzinaggio e consegne. Iscrizione Camera di Commercio. Referenze bancarie. Scrivere:
PUBBLICITA' STAMPA 14 - MILANO

DIRETTORE COMMERCIALE
Ingegnere quarantenne lunga pratica sviluppo vendite Italia ed estero in Società di fama mondiale, conoscenza mercati esteri, moderna tecnica commerciale, trattative ad alto livello, esaminerebbe offerta per molto importante posto direzionale.
Scrivere: PUBBLICITA' STAMPA 6234 - TORINO

DIRETTORE TECNICO
per agenzia turismo Cat. a illim. CERCASI: richiedesi dinamismo iniziativa esperienza referenze inoccepibili, domanda manoscritta ed fotografia.
Scrivere: PUBBLICITA' STAMPA 61 - TORINO

AZIENDA IMPORTANZA INTERNAZIONALE
cerca per grande centro meccanografico in Torino una capo sala perforazione meccanografica
Sono richieste: assoluta serietà, età 28-35 anni, esperienza utilizzazione macchine perforatrici e verificatrici per schede perforate, autorevolezza, capacità coordinare lavoro altrui, attitudine a mansioni di responsabilità. Ottime condizioni iniziali, con possibilità notevoli miglioramenti. Sarà data risposta alle sole candidate convocate entro il 31 ottobre 1961. Scrivere specificando titolo di studio, precedenti esperienze e referenze a: PUBBLICITA' STAMPA 20 — MILANO

DISEGNATORI PROGETTISTI E DI 1° CATEGORIA
industria elevatori oleodinamici **RICERCA**
massima riservatezza
trattamento eccezionale.
COSTRUZIONI MECCANICHE - Via Voli 11

VIAGGIATORI possibilmente pratici ramo, max 35enni, studi media superiore
DIMOSTRATRICI per dimostrazione e vendita elettrodomestici, patentauto, disposta viaggiare max 30enni
TECNICI TV esperti per assistenza, diplomati, patentauto
CERCA
IMPORTANTE AZIENDA NAZIONALE RADIO - TV - ELETTRODOMESTICI
Indicare curriculum completo.
Casella 122 A - S.I.P. - MILANO

IMPORTANTE GROSSISTA TESSUTI
a carattere nazionale - Drapperie - Lanerie
CERCA VIAGGIATORE PER IL PIEMONTE E PIAZZISTA PER TORINO
qualificati, affermati. Esigonsi requisiti prim'ordine, precisare curriculum. Retribuzione ottima superiore alla consuetudine.
Scrivere:
PUBBLICITA' STAMPA 9211 - TORINO

NOTA INDUSTRIA
costruttrice nuova apparecchiatura BREVETTATA IN ITALIA ED ESTERO per carico automatico materiale laterizio CERCA rappresentanti introdotti fornaci laterizi, zone: Piemonte - Lombardia - Liguria.
Scrivere: PUBBLIMAN CASELLA 77/C - VICENZA

INDUSTRIA TORINESE
CERCA CAPO REPARTO per costruzione stampi e attrezzature - aggiustatori stampisti - fresatori dechelisti - 1ª categoria.
Scrivere: PUBBLICITA' STAMPA 7233 - TORINO

ANNUNCI ECONOMICI

16 Piazzisti, Rappres. L. 120 p.p.

(Continua da pag. 17)

PRIMARIA SOCIETA' CERCA GIOVANE PRODUTTORE 25-35ENNE INTRODOTTO INDUSTRIE PIEMONTESI. SCRIVERE: « PUBBLICITA' STAMPA 1065 — TORINO ». A77705

RAPPRESENTANTE introdottissimo materie tipografie Piemonte cercasi. Casella 328/A, Sip, Milano. 27227

RAPPRESENTANTE introdotto laboratorio profumerie mercerie cartolerie cercasi. Scrivere: « Pubblicità Stampa 9221 — Torino ». A78783

RAPPRESENTANTI introdotti alberghi zona Piemonte Liguria assume industria detergenti. Casella 315 A. SIP, Milano. 27903

RAPPRESENTANTI produttori con imballaggio cercansi per vendita prodotti plastici grande avvenire per Torino e provincia. Referenziare. Scrivere: « Pubblicità Stampa 2482 — Torino ».

SALUMIFICIO cerca depositario esclusivo per Milano, Novara, Vercelli, Genova, Savona, Imperia e relative provincie. Referenze. Scrivere rag. Bosio, piazza Duomo 12, Savigliano. 27990

SIGNORE, signorine facilità contatto con pubblico, presenza, esperienza vendita assumesi in Torino. Preciare ore, mattino/pom. a: « Pubblicità Stampa 52 — Torino ». 997

TEDESCO alto, presenza, ufficio mansione, segretaria, auto propria, lingue francese tedesco, introdotto dettaglianti grossisti Piemonte rappresenterebbe seria industria casalinghi, reclame controvalli. Scrivere: « Pubblicità Stampa 9286 — Torino ». A78265

VENDITORI 20-30enni diplomati cerca azienda commerciale abbigliamento per zona Torino e Piemonte. Stipendio, rimborso spese, premio produzione. Scrivere: « Pubblicità Stampa 1061 — Torino ». A77557

17 Matrimoniali L. 130 p.p.

ALTA, semplice, buona 35enne buone condizioni finanziarie sposerebbe serio, posizione, immobili. Scriverà: « Pubblicità Stampa 3328 — Torino ».

ALTO distinttissimo grave giovane torinese, veramente serio presenza, posizione, casa, auto: sposerebbe morigerata affettuosa colta signorina 18-25enne amante famiglia. scriverà: « Pubblicità Stampa 7109 — Torino ». A77650

ALTO piemontese, presenza, distinta posizione finanziaria, sposerebbe 28-36enne, bella, agiata colta, buona educazione, lucido scrivere senza requisiti richiesti. Pubblicità Lazzoni, 8 L. Savona. 27057

DIPLOMATE piemontese 32enne, orfano madre, prestante, colto, distintissimo, bisognoso affetto, disposto amministrare, collaborare lavoro, azienda, con trasferimento ovunque, conoscerebbe scopo matrimonio con sollecitudine, sincerità gradirebbe, fine o vedova, benestanti o di signorile ceto sociale. Amicizia e richiedesi nascosta riservatezza, cestinansi inserzioni. Scrivere: « Pubblicità Stampa 9244 — Torino ».

DIPLOMATO 25enne, agiato, impiegato, alto 1,80, bella presenza, conoscerebbe scopo matrimonio impiegata 20-26enne, carina semplice, elegante, buona famiglia Scrivere: « Pubblicità Stampa 6323 — Torino » A79280

DIPLOMATO 35enne, 1,70, impiegato, buona posizione economica. Relazionerebbe scopo matrimonio. Scrivere: « Pubblicità Stampa 6231 — Torino ».

DISTINTA, bella presenza priva conoscenze, relazionerebbe scopo matrimonio, 35-40enne gentiluomo, posizione sicura. Massima serietà. Scrivere: « Pubblicità Stampa 7200 — Torino ».

DISTINTA ragioneriebbesi serio pensionato, desiderebbe, via famiglia torinese, ricostituendo affettuosa compagnia. Scrivere: « Pubblicità Stampa 7146 — Torino ». A78039

DISTINTISSIMO moralità presenza rispondente verament bella moralità distinta benestante signorina vedova senza figli 35-45enne. Scrivere: « Pubblicità Stampa 9276 — Torino ». A78234

GENITORI privi conoscenze sposerebbero figlia ventidueenne sana, carina, seria, con laureato 26-32enne piemontese buon impiego. Scrivere: « Pubblicità Stampa 7179 — Torino » A79424

GIOVANE distinto ottima posizione sposerebbe signorina massimo trentenne, distinta e moralissima dettagliare. Scrivere: « Pubblicità Stampa 7325 — Torino ». A79474

IMPIEGATA di ruolo quarantenne sposerebbe adeguatamente più anziano vedovo, religione protestante. Massima serietà. Scrivere: « Pubblicità Stampa 7152 — Torino » A78060

INGEGNERE 30enne settentrionale, moderno, sportivo, ottima posizione, buona presenza, privo conoscenze relazionerebbe scopo matrimoniale con signorina veramente bella. Scrivere: « Pubblicità Stampa 6236 — Torino ». A78349

INSEGNANTE elementare ruolo, presenza, auto, creditore a suo tempo di alcuni alloggi e terreni, sposerebbe insegnante elementare ruolo, 34-38enne, bella presenza, valtinese, settentrionale. Scrivere: « Pubblicità Stampa 1158 — Torino ». A79234

INSEGNANTE 38enne piemontese conoscerebbe scopo matrimonio distinto, buona posizione, massimo 45enne. Massima riservatezza. Scrivere Pubblicitas casella 94, Pinerolo. 27955

LAUREATO presenta posizione relazionerebbe scopo matrimonio bella, colta, fine 22-28 anni. Scrivere: « Pubblicità Stampa 3290 — Torino ». A78614

MEDICO specialista 40enne, pensionato guerra, proprietario studio, medio, conoscerebbe buona, piacente, contribuente benessere economico. Scrivere: « Pubblicità Stampa 9280 — Torino ».

MOBILE cinquantaseienne relazionerebbe rispondente vedova. Indispensabile alta piacente, dettagliare trattasi seria. Scrivere: « Pubblicità Stampa 1176 — Torino ».

OPERATORE 35enne media statura 120 mila mensili sposerebbe bella, formosa, giovanile. Scrivere: « Pubblicità Stampa 7235 — Torino » A70620

PARENTI conoscerebbero professionista 38-45enne residente Torino, sano, elevati sentimenti, posizione, scopo matrimonio con fulla colta, distinta, carina, schiva mondanità, qualche cosa, posizione indipendente. Scrivere « Pubblicità Stampa 9108 — Torino ».

PROFESSIONISTA, benestante, sposerebbe 30-36enne. Veramente alta, signorile. Scrivere: « Pubblicità Stampa 9264 — Torino ». A78869

QUARANTACINQUENNE giovanile capitale 4 milioni, desiderasse inserirsi commercio, sposerebbe signora signorina 30-45enne pari condizioni. Scrivere: « Pubblicità Stampa 8119 — Torino ». A79823

PROPRIETARIO immobili presenta rispettabile 43enne sposerebbe signorina buona famiglia illibata massima, sana, seria ta o impiegata, anche provinciale, massimo 33enne. Specificare garanzie. Inconoleni. Scrivere: « Pubblicità Stampa 3268 — Torino ». A78465

QUARANTAQUATTRENNE, ottima posizione economica commerciale, sposerebbe signorina, buona, presenza, disposta collaborare moralmente esercizio proprio Liguria. Assoluta serietà, riservatezza Pubblicità Lazzoni, 8 B: Savona. 27956

QUARANTENNE operaio specializzato grande industria media statura cuor aperto serio, sposerebbe adeguatamente. Scrivere: « Pubblicità Stampa 9187 — Torino ». A77322

QUARANTOTTENNE con figlio 15enne proprietà in paese a alloggio risposerebbe signorina signora adeguatamente. Scrivere: « Pubblicità Stampa 9283 — Torino ». A78951

QUARANTUNENNE, presenza, parentado, alloggio proprio. sposerebbe semplice buon carattere comprensiva anche provinciale. Scrivere: « Pubblicità Stampa 1123 — Torino ». A79136

SIGNORINA settentrionale bella presenza amante casa, sentimenti religiosi, relazionerebbe scopo matrimonio con impiegato o industriale scapolo, massimo quarantacinque o cinquantenne, massima serietà. Scrivere: « Pubblicità Stampa 6393 — Torino ». A78236

SIGNORINA 40enne 1,65 slanciata giovanile presenza, affettuosa, impiego, relazionerebbe scopo matrimonio, alto, distinto, comprensivo, posizione, veramente desiderasse reciproco sincero affetto, serena compagnia, massima serietà. Scrivere: « Pubblicità Stampa 7129 — Torino ». A77232

SIGNORINA trentanovenne operaia cooperebbe giovane massima serietà. Scrivere: « Pubblicità Stampa 1138 — Torino ». A79128

SOLO 32enne conoscerebbe scopo matrimonio signorina serietà. Scrivere: « Pubblicità Stampa 9235 — Torino ». A77246

SOLITARIA 50-52 anni eredigiera buone buoni caratteri, sposerebbero preferibilmente fratelli celibi con auto, posizione sicura. Trattasi anche paretti. Scrivere: « Pubblicità Stampa 1124 — Torino », A77606

STATALE 35enne 1,72, sposerebbe signora. Scrivere: « Pubblicità Stampa 6303 — Torino ». A78333

TORINESE posizione presenza 1,75 sposerebbe signorina, sportiva, carattere 24enne anche provinciale, insignificante. Scrivere: « Pubblicità Stampa 3303 — Torino » A79001

TRENTACINQUENNE serio serietà riservatezza relazionerebbe scopo matrimonio con signorina 21-35enne. Scrivere: « Pubblicità Stampa 9251 — Torino ».

TRENTADUENNE commerciante statura media conoscerebbe scopo matrimonio signorina. carina settentrionale anche milanesenne. Scrivere: « Pubblicità Stampa 3254 — Torino ». A76733

TRENTADUENNE piemontese, privo conoscenze, buon impiego, relazionerebbe scopo matrimonio con signorina o vedova massimo 35enne, indipendente. Scrivere: « Pubblicità Stampa 7182 — Torino ». A78061

TRENTABEIENNE cultura liceale esperto possidente casa sposerebbe brava agiata signorina anche di campagna amante casa. Scrivere: « Pubblicità Stampa 6210 — Torino ». A78314

TRENTENNE commerciante residente Roma conoscerebbe signorina carina alta giovane appartenente buona classica preferibilmente diplomata scopo matrimonio. Scrivere: « Pubblicità Stampa 3339 — Torino ». A78528

TRENTENNE piemontese laureato buona da famiglia professione, possidente buon carattere sposerebbe signorina piacente, oltime condizioni morali finanziarie, serietà, massimi. Scrivere: « Pubblicità Stampa 7170 — Torino ». A79000

TRENTANOVENNE 1,68 lavoro sicuro, famiglia benestante con casa e terreni, invalidità parte minore, sposerebbe seria, bella, presenza. Scrivere: « Pubblicità Stampa 9277 — Torino ».

TRENTASEIENNE laureando sportivo sposerebbe bella. presso, pana, benestante disposta conoscere fine studi, inizi carriera. Scrivere: « Pubblicità Stampa 7312 — Torino ». A78525

TRENTASETTENNE, colta, bella impiego, gradirebbe, seria. amante casa, sposerebbe settentrionale condizioni adeguate, finanziarie. Scrivere: « Pubblicità Stampa 3322 — Torino ». A79653

VENTISEIENNE, provincia Cuneo, operaio specializzato, bella presenza, 1,80, sposerebbe massima trentenne. Scrivere: Bertolino pubblicità 299, Fossano.

18 Smarrimenti L. 120 p.p.

MANCIA consegnando cagnetta incrocio segugio spinone, bianca macchie gialle, orecchie arancione, coda lunga; smarrita 30-9 Campolongo, Scalenghe. Rivolgersi Ghio, Nona. A79456

MANCIA ricupero cane Kokar nero pettorina bianca, collare rosso. Telefonare 380-181. A78888

19 Informazioni L. 120 p.p.

A.A. ACCERTAMENTI infedeltà investigazioni prematrimoniali, informazioni, indagini. Fiscalità, Pio V 20, telefono 682-110, 682-975. 526

ABBIAMO organizzazione nazionale, informazioni prematrimoniali, private, commerciali. Franzoni, Collo 3, tel. 652-468.

AGENZIA presenta Istituto trentennale informazioni private, accertamenti. Patteuni, telefono 86-109. Albertina 1 angolo via Po.

ACCERTAMENTI accurati, indagini, informazioni Mondial, Cavour 8, telefono 521-151. 998

ACCERTAMENTI, indagini, sorveglianze, informazioni Italpol », Madama Cristina 112, telefono 687-574.

INFORMITALIA, Istituto nazionale informazioni, controlli, indagini, infedeltà, assicurata. Santa Teresa 19, telefono 511-024. 20687

20 Igiene e Terapia L. 120 p.p.

GLOSSOM, Estetica viso pedicure massaggi. Telef. 67-470 A77758

21 Automobili L. 120 p.p.

A.A.A.A.A. AUTOSOVVENZIONI Fiscalizzi, piazza Statuto 24, telef. 485-883, 485-903, immediate più convenienti, massime valutazioni anche su ipotecati. 656

A.A.A.A. AUTOMOBILISTI, riparazioni perfette rapide vengono eseguite con consulenza meccanica prova dalla carrozzeria Arnuli & C., via Spalato 38, telefono 315

A.A.A. FINAUTO, via Saluzzo 1 (Porta Nuova), telefono 687-643, prestiti immediati su autovetture anche protestate. 856

A. ABBIAMO '54-'58, rosso, 1200, Giulietta T.I., 600, Volkswagen '57. Concessionaria Corsano. Prendisole Alfa, Lancia, Fiat. Bruna 18, telefono 20-805. 882

ABARTH Zagato saldacento motore Corsa e Giulietta spider perfettissime privato vende. Tel. 858-004 (negozio).

A. DOVER 13, disponiamo Mercedes 190 SL, spider Giulietta, Appia Zagato nuova, Ti nuove, Ti trasformate, 2000 Triumph, 850 Abarth, Aurelia B 24 '58, Flaminia berlina, Flaminia Zagato, Maserati 3500, B 20 1957, Flaminia spider, Crysler Lancer. Vasto assortimento usato. Cambi, rateazioni fino a 36 mesi.

A 40 berlina, combinata, Innocenti 950 Spider. Prove, presentazioni, prenota consegna presso Commissionaria Autotorino Accademia Albertina 3, telefono 832-710. 473

ABARTH 850 Scorpione coupé, grigio metallizzato, freni a disco, gomme nuove, meccanica perfetta privato vende privato. Telefonare 528-077. A76426

ABARTH 850 T.C. pronta consegna, prove, prenotazioni, permute. Commissionaria Fontanella, corso Vittorio 125, telefono 47-607 A77548

ABBIAMO Appia II, III, Flavia, Flaminia coupé, B 20, Ford Comet, Mercedes 220 S, Dauphine, Giulietta normali, spider, 1958 super, 1900 T.I., 1500 Matra, 1200 spider, 1200 Matra, 600, 500. Autosalone, Porta Nuova, Volta 8, telefono 46-681.

ABBIAMO Giulietta spider, sprint, Fiat 1200. Appia III serie, Fiat 600, tutti i tipi, rateizzando. Corso G. Cesare 24.

ABBIAMO 1300 nuova, 103 speciale, altre 103 '57, '58 tipo II, 500 Biancina, 600 vettura e Multipla. Occasioni, Fiat 1958 18 HP. Autosalone, Vinzaglio 5. 995

ACCORDIAMO massime facilitazioni acquisti permute 600, 1100, 1400, Multipla, eventuale cambio con usato. Giacosa 36.

ACCORDIAMO rapidamente anticipi prestiti su autoveicoli. Ana, piazza Bodoni 1 p, telefono 521-281 23566

ACQUISTEREI nuova 500 57-58 permutando modello moderno. Telef. 296-483.

AIMASSO, Nizza 37. Appia II-III serie, 1800 gas, Peugeot 404 seminuova, 1100 '58-'60, Giulietta '58 Vignale, Dauphine mod 10, cambiacinto 7 gli originale, Permute rateazioni. 13

ALL'AUTOSALONE « Monticone », Pefrarca 6, tel. 651-501: Flavia, Flaminia, Appia 2ª semestre, Appia 2ª, Giulietta spider, Giulietta TI, 1200 spider, 1100 spider, 1300 berlina, 103 - 600 fuoriserie. 103/55, turgone T I.

APPIA, Flavia, Flaminia, consegna solleciti, permute, rateizza, commissionaria Lancia Frassati. Corso Unione Sovietica 12, telefono 593-182. 436

APPIA terza e seconda serie, Giulietta '61, Giulietta T.I. 1500 coupé Vignale, 600 D, ottimo stato, vendo. Tel. 47-607, corso Vittorio 125. A77548

APPIA III serie 6 mesi vende dipendente, Telefonare 798-571. A78397

APPIA III 1 anno, Km. 19.000, prima vende. Telef. 599-475. A77425

APPIA 6 mesi vende dipendente, grigio Telef. 791-495. A77843

AUTOAGENZIA Fenizia, Gioacchello 3, telefono 774-226: Mercedes 220 S, 1300, 1200. Appia II serie, 500, 600 pullmino, furgone T, autocarri 615. 856

AUTOCARRI, AUTOVETTURE IN ACQUISTO O PROPRIETA' FINANZIAMO CONVENIENTEMENTE. COMAUTO, CORSO RE UMBERTO 5.

AUTOCARRO 60 ql. lungo trasporti, vettura, mobili, pali ecc. vendo. Telefonare 830-628. A78047

AUTOMOBILISTI, la filì finanzia acquisti automezzi, sovvenziona pensionati possidenti, mutuo ridotto, lunga rateazione, pagamento immediato. Premio assicurativo. Andrea Doria 13, telefoni 521-513, 512-173.

AUTONOLEGGI Autogiacenza senza anticipo 500 D, 600 D, 1100 export. Telefonare 278-931. 206

AUTONOLEGGIO Stratagon senza anticipo, 600, 1100, 1200. Telefonare 278-931. 311

AUTOPRIMISSIMA vende conto privato Bellissima 600 '56 cambio medio. Telefonare 687-514. 784

AUTOSERVIZIO vende perfetta 500, 1100 familiare, cambio, rateiasi. Telefonare 687-514. 531

AUTOSALONE «Tassone» Roma 237 bis telefono 49-535: Ford Taunus, Aurelia G.T. '58, Appia III-II, Giulietta normali, T.I., Sprint, Spider, 1200, assortimento 500, 2100, 500, 1500 B, Dauphine, Bianchina panoramica. Cambi, rateazioni. 638

B 20 Lancia Aurelia, ottima condizioni, lunga rateazione, vendesi. Corso Unione Sovietica 91. 749

BELLISSIMA 1200 103 1960 bicolore privato ma vendere Tel. 777-301.

BELVEDERE '51, prontissimo, vendo per contanti a privato. Telefonare 821-709.

BERLINA 1200 Fiat 1100 stato vendesi, massima Corso Unione Sovietica 91. 749

BIANCHINA panoramica blu medio, km. 5300, vendo. Telefonare 62-558.

BIANCHINA panoramica rateizzazione mesi 7 vendo. Tel. 299-720. A77838

BIANCHINA panoramica nuova nuova, 600 quattro porte, 103 familiare, 103 vetture. Corso Giulio Cesare 24.

BORGESE OPEL, PIAZZA ADRIANO 11-12, TELEFONI 779-647.

CABRIER autoricambi nuovi, occasione per autocarri Alfa Romeo, Lancia, Fiat, OM. Telefonare 663-978, Monnalisa.

(Continua a pag. 20)

Studenti ripetenti

1ª CLASSE MEDIA - 1ª CLASSE AVVIAMENTO

Potete iscrivervi e frequentare la 2ª classe all'Ist. LAVORO e SCUOLA di via Consolata 1 bis (ang. v. Garibaldi) Autorizzato per il ricupero di anni di STUDIO. Tel. 44-976

ANNUNCI ECONOMICI

21 Automobili L. 120 p.p.

(Continua dalle pagg. 19)

ACQUISTO contanti qualunque automobile, purchè in perfetto stato. Telefonare 890-975. A78772

ACQUISTO compro Fiat 600 purchè ottimo stato. Telefonare 21-941. A78337

AFFARE vendo bellissima 103 anno 58, ottimo stato. Varcelli 111. A78337

AFFARE vendo giardinetta metallica come nuova. Via Chiesa della Salute 97A.

PRIVATO vende Giulietta, perfetto ordine, bellissima, unico proprietario. Telefono 81-661. 260

PRIVATO vende Giulietta TI '61, Appia II '60, Cassini 23. A78500

PRIVATO vende privato 600 D ottimo sei mesi. Telefonare 393-130.

PRIVATO vende privata 600 D 6 mesi km. 5000. Telef. 652-802. A77800

PRIVATO vende 500 Giardiniera 6 mesi. Telef. mattino 280-736. A76462

PRIVATO vende 1100 serie mesi. Telefonare 370-631. A78205

PRIVATO vende 500 D 60 mesi grigio interno rosso. Telefonare 767-857.

PRIVATO vende 1100 Special sei mesi. Telefonare 778-654. A78498

PRIVATO vende 1100 special 6 mesi. Tel. 387-784. A78412

S.A.S.AU.TO, Concessionaria Fiat-Lancia. Pronta consegna veicoli usati. Vendita con garanzia e pagamento mensile fino a 24 mesi. Visitate il nostro salone di esposizione usato, corso Racconigi 341. Interpelleteci esponendo i vostri desideri, resterete contenti 271

SEI mesi vendesi 2000 giardiniera. Telefonare 201-694 dalle 8 alle 12.

SERVIZIO ASSISTENZA E RICAMBI OPEL BONDESE, PIAZZA REGINA MO 13-12, TELEFONI 730-024, 729-607.

SIGNORA vende Taunus 1700 gas-benzina perfetta. Telef. 81-630. A78202

TIGROTTO come nuova, luglio '61, portata netta ql. 45, vendo privato. Telefonare 530-809 A78556

UNICO proprietario vende nuova 500 D preparata Russo 370.000. Tel. 263-758.

VENDESI Bianchina vettura, 600 Multipla, 500 C Belvedere. Telef. 81-631.

VENDO autocarri revisionati a nuovo normali e ribaltabili, 682 N2, 682 N, 666, 670, 642 N2 lungo, 642 N, 640, 626, 615, Fiat 3 B, Carro Unico, Esatau Minerva, Exadelta unico, Superlauro. Tigrotti, Leoncini luoghi e corti, Alfa 800, 450, 430, scavatori Ruston 16 con attrezzatura, trattore Mercedes Unimog, autotrebbia, rimorchi medi, grandi. Cattaro, corso Roma 46 (borgo S. Pietro). Torino, telefono 661-479.

VENDO Fiat 600 D semestrale come nuova. Telef 653-492. A77967

VENDO Multipla 600, 6 mesi. Via Gioberto 4. Telefono 526-832. A78241

VENDO 600 fuori serie, quattro porte, motore revisionato. Varcelli 111.

VENDO 500 D chiara 9000 km. Telefonare 686-063. Scrivere: Daniele, via Belfiore 60, Torino. A78060

VENDO 1100-103 perfettissima. Telefonare 277-602. A78818

VETTURE, VEICOLI INDUSTRIALI, BICAMBI LANCIA CONCESSIONARIA FRASSATI, CORSO UNIONE SOVIETICA 12, TELEFONO 598-587. 486

VOLKSWAGEN giardinetta, DKW, in ordine perfetto, vendiamo rateizzando fino a 18 mesi. Corso Giulio Cesare 38.

VOLKSWAGEN Karmann-Ghia privato vende. Telefonare 523-268. A76665

VOLKSWAGEN sotto sportello, occasione vende. Rivolgersi Autauto, Telefonare 893-658. A77906

VOLTURIANO rapidissimo 500 settembre-inizio-novembre; 600, dicembre; 1100, dodicesimo-tredicesimo-quattordicesimo. Borio, Corso Alberto 43, telefono 527-976. 343

500 mesi 5 vendo. Tel. 882-388.

500 sei mesi bianco grigio vendesi. Telefonare 581-383 ore pasti. A78062

500 D bianca mesi sette km. 2900 vendo. Telefonare 385-587. A78207

600 sei mesi km. 3000 perfetta vendesi, permutasi. Telefonare 521-124.

600 7 mesi, accessori, privato vende. Telefonare ore pasti 46-281.

600 D mesi sei grigio chiaro. Telefonare 483-645 ore pasti. A78508

600 D nuova Alitea 6 mesi vendo. Telefonare 686-480. A77533

1100 E ultimo tipo vende privato. Telefonare 592-777. A78563

1100-103 1958 berlinetta condizioni meccanica meravigliosa privata vende. Telefonare 393-073. A76483

1200 1958 ottimo perfetto 30.000 km. vendo. Via Rosa 25. 271

1200 perfetto motore carrozzeria condizioni vendesi, massime rateazioni. Corso Unione Sovietica 91 749

1198 cambiocorsa 6 quintali, pronto uso vendo. Telefonare ore pasti 679-832.

1200 Special appena entrata, perfetta vendesi. Telefonare 20-826. A77890

1200 Special bellissima privato vende. Tel. 674-766 dopo ore 17.30. A77826

1960 Special berlinetta privato vende. Telefonare 674-966, ore pasti.

22 Ciclomoto Sport L. 120 p.p.

CATENE estere e nazionali, per auto, moto, industrie. Marengo, Marmi 32, telefono 671-713. 303

LAMBRETTA acquistando vi facciamo avere la pratica, permuta, rateazioni. Ramea, piazza Paravia 5, tel. 779-843.

MOTO GUZZI « Lodola sport », 4000 km. vendo. Telefonare Della 782-306.

MOTOGARRI anche senza targa, scooter, moto ed usati, vendesi rateizzati. Cavalieri, via Nizza 35. 435

PRIVATO vende moto Guzzi 235 « Lodola », 22.000 km. Telefonare 761-932.

PRIVATO vende privato Ape come nuova 6 mesi. Telefonare 267-861.

VOLETE comperare Vespa Ape? Cambi, rateazioni, occasioni. Mercati, Unione Sovietica 189, telefono 393-638.

23 Annunci Vari L. 120 p.p.

A. FATA Benedetto, veggente riconosciuta, radiestesista, svelerà nel fondo, vostre, affari, destino. Mercati, tel. 276-826.

A cinello regalo piccolo lupo pastore tedesco. Telefonare 681-344.

ADRIANO assortimento gioielleria, argenteria, oreficeria, orologeria, perle orientali di coltura. Orlando, Cavour 8.

ACQUISTASI pelliccia divisi adulti, visitate grande esposizione: Calzone, corso Vittorio 32. 914

AFFITTASI oltre Po impianto allevamento castori, conigli. Comodità trasp. Telefonare 899-058. 167

ALL'ENTE Aste Liquidazioni, Cigna 17, occasioni immediabili, acquisto, vendita mobili, nuovi, usati ogni altro, articoli vari arredamento. 21601

APPLICHEMO mobiletti macchine cucire. Riparazioni. Umavello, Re Umberto 17, telefono 319-977. 21000

ARMADI 5 porte, 58.000; 4, 50.000; 3, 41.000; 2, 30.000. Specialità armadioni linoleum, lavati, pitturati, adatti qualsiasi ambiente. Assortimento camere, sale, cucine, mobili svedesi, lampadari. Salotti. Visitate il mobilificio San Gaetano, corso Regio Parco 161, via S. Agostino 3, corso Francia 278. 24050

ARREDATEVI Casa del Mobile, Regina angolo Belfiori, camere massicce 75.000, tinelli 31.000, grandi armadi 25.000. Facilitazioni. 2774

ASSESTAMENTO scrivanelle ogni misura, librerie, sedie, tavolini. Succhiello, Nizza 3. 3[illegible]

ATTENZIONE! Matrimoniali 75.000, cucine 30.000, Lagrange 29 (cortile). Principi Amedeo 11 U. 3819

ATTENZIONE! Tutti indistintamente per acquisti in genere e regali rivolgetevi alla gioielleria argenteria Palazzo, via XX Settembre ang. via Garibaldi. Attenzione assortimento, qualità, prezzi modici.

ATTENZIONE, liquidiamo elettrodomestici, radio, televisione a prezzi sbalorditivi. Via Saluzzo 33. 956

ATTENZIONE! Fabbrica mobili, ritira commercio, vende prezzi sbalorditivi, Piazza Vittorio n. 3, Regione n. 33.

CEDESI quattro locali perpetui ciascheduno quinta ampliazione. Tel. 556-913.

CONTESSA la svendita di tutti i tessuti di lana, seta, cotone e confezioni a prezzi di liquidazione per rinnovo locali. Debernardetti, via Cernaia 38. Appositissime salette. 770

CUCCIOLI pastore tedesco bellissimi vendonsi. Telefonare 898-236.

CUCCIOLI Schnauzer pepe [illegible] 60 giorni. Telefonare ore pasti 361-847.

DESIDERI abiti sposi [illegible] acquistiamo forte [illegible] sartorati vari. Telefonare 234-316. A77442

DUNED, macchina maglieria moderna, pratica, sicura. Massima garanzia. Via Reggio 5, telefono 526-930. 28560

INDUSTRIA armadi guardaroba, deposito via Lodi 19. Telef. 30-829. Visitatevi.

INDUSTRIA armadi guardaroba, via Pietro Micca 17. Telefonare 46-963. Visitatevi. 376

LAMPADARI moderni, articoli elettrici, assortimento, qualità, prezzi. Bertola 31, rimpetto Elettricità Municipale. 2696

LIBRERIA bar scrivania bellissima svendo causa trasloco. Telefonare sera 698-031.

MACCHINA maglieria « Dumont » 12/80 vendo modernando lavoro continuato. Comunale, corso Umberto 11.

MACCHINA maglieria 12/80 « Dumont » nuova, vendo modernando lavoro continuato. Telefonare 519-977.

MACCHINA scrivere e calcolatrice Everest con elegante cassettiera, adatte buone negozio, seminuove, vendo causa salute. Telefonare 597-584.

MACCHINA scrivere modello « Studio » occasione ultimo stato negozietti. Telefonare 773-736. A78796

MACCHINE cucire tedesche nazionali, automatiche, zig-zag, normali, 45.000, occasioni svariate, motorini, riparazioni, rateazioni. Grimaldo, San Francesco Paola 4. 756

MACCHINE maglieria ultimi modelli, pezzi concorrenza, riparazioni, accessori, rateazioni. Grimaldo, S. Francesco Paola 4. 756

MAGLIAIE, Dubied macchina maglieria indistruttibile superiorità, normali, seminormalische, anche rateizzate, grande rendimento, possibilità lavoro. Rateazioni, insegnamento Via Reggio 5 Telefono 525-930 26560

MATRIMONIALE 5 parte 2 letti, bella, nuovissima, vendesi 165.000. Telefonare 852-483. A76482

MAGLIERISTE! Capital, macchina insuperabile Tutti i modelli, infiniti disegni. Perfetto motorizzazione, insegnamento gratuito, rateazioni 60 mesi, lavoro assicurato. Occasioni, riparazioni garantite, accessori, via Cumiana 5.

MOBILI « Cassinelle », vasta esposizione, assortimento lunghe rateazioni, ritiro mobili usati, via Garibaldi 4, telef. 521-197.

MOBILIFICIO Bianco, piazza Sabotino 1, camere 70.000, soggiorni 65.000, cucine Formica 83.000. 168

MOBILIFICIO Diferenco, Consegna garantita avvenire. Vastissimo assortimento, salotti, tinelli, cucine, camere, sale. Facilitazioni. Ritiro mobili usati valutandoli massimo. Capellino 6, tel. 766-891.

MOBILIFICIO Parente, Alberione 29, bellissimo matrimoniale polisenare, 170 mila; soggiorni, 80.000; sala pranzo, 160.000. Telefonare 893-266. 329

MOBILIFICIO Drago, 20 rate, vendita propaganda, camere da 99.000, tinelli da 39.000. Vasto assortimento, ritiro mobili usati. Approfittate, Garibaldi 3 (cortile). 11330

MOBILIFICIO Roma, Bertola 16, armadioni polisenare 27.000, soggiorno 39.000, matrimoniali 90.000, rivestito 19.000. 1305

MOBILIO attrezzatura palestra milione biblioteca privata seguita. Telefonare 584-929, 390-591. A78854

OCCASIONE privato vende macchina maglieria 8/79. Telefonare 829-143.

OCCASIONE privato vende privato sala Ottocento bellissima. Tel. 691-787, mattino 7-11. A78390

OCCASIONE famiglia, lamentia, biancheria signora, ricami Rosenthal. Telefonare 651-456. A78940

OCCASIONE vendo macchina maglieria 12/80, ottimo. Telefonare 731-453.

PARTENZA vende magnifico frigorifero americano con congelatore adatto famiglia numerosa. Tel. Antonelli 513-367.

PELLICCE vasta collezione colli, capi tipo e modello confezionati ed ordinazione. Mamy, via Garibaldi 17, telefono 519-368. 309

PELLICCIA persiano, breitschwanz marrone, stole, colli, cappelli, trasformazioni, pellitura, visitatori, Lagrange 31 (pomeriggio). A77756

PELLICCIA persiano breitschwanz, altra breitschwanz giapponese collo visone, seminuove, svendo occasione. Telefonare 81-633. A77977

PELLICCIA persiano breitschwanz marrone nuova vendesi. Tel. 43-036.

PIANOFORTI strumento, via Lagrange 2, tel. 553-211. Arrivi novissimi modelli marche garantite, facilitazioni, stadio 49.000. 619

PIATINO pianoforti, via Po 5, vasto assortimento ogni marca, nuovi e d'occasione. Scanti impianti, comode istallazioni. Noleggi, cambi, riparazioni. 9[illegible]

PIUMA d'oca e piallina stoffa cuscini. Telefonare 882-440, 483-137. 809

PREGIATI dipinti Ottocento vendo migliore offerente. Telefonare 62-792, ore ufficio. A78774

PRIVATA vende bellissima ghiera e stola visone chiaro. Tel. 599-325.

PRIVATA vende 9 visoni del Giappone nuovi 55.000. Telefonare 882-643.

SALA da pranzo, lampadario, stufone occasioni vendesi. Telefonare 506-730.

SOFALETTO matrimoniali, poltrone, materassi, facilitazioni, Belgio 31, tram 5-17.

STENDIAMO Olivetti macchine scrivere, calcolatrici ogni marca, noleggi, riparazioni. Augusto, Cavour 8. 491

TELEVISORI migliori marche secondo programma, 24 rate senza anticipo. Telefonare 83-583 120

VENDESI camera matrimoniale noce, noce, 50.000. Telefonare 750-695.

VENDESI macchina rimagliatrice maglieria n. 12 seminuova, occasione. Telefonare 279-126. A78345

VENDO libreria cattedrale camera pranzo magnan, lampadario Murano, macchina cucire. Telefonare 878-188.